Dziś 6 stron

Proletariusze wszystkich krajów, łączcie się!

NOWINY RZESZOWSKIE

ORGAN KOMITETU WOJEWÓDZKIEGO PZPR

Nakład 77.394 Wyd. A Cena 50 gr

Nr 80 (3363) — Rzeszów, poniedziałek 4 kwietnia 1960 r.

N. S. Chruszczow zakończył wizytę we Francji

Podpisanie wspólnego komunikatu oraz umowy kulturalnej i naukowo-technicznej między Związkiem Radzieckim i Francją

MOSKWA

Jak podaje Agencja TASS z Paryża w sobotę o godz. 9 wieczór ogłoszony został wspólny komunikat radziecko-francuski (tekst komunikatu podajemy obok).

W sobotę podpisane zostały także protokół i umowa w sprawie współpracy kulturalnej i naukowo-technicznej między ZSRR a Francją.

W niedzielę 3 bm. delegacja radziecka z N. S. Chruszczowem na czele opuściła Paryż udając się do Moskwy.

W sobotę wieczorem ogłoszono w Paryżu następujący komunikat radziecko-francuski:

Na zaproszenie prezydenta Republiki Francuskiej generała **de Gaulle'a** przewodniczący Rady Ministrów ZSRR **N. S. Chruszczow** przebywał z wizytą we Francji od 23 marca do 3 kwietnia 1960 roku. Nikicie Chruszczowowi towarzyszyli: zastępca przewodniczącego Rady Ministrów ZSRR **A. Kosygin**, minister spraw zagranicznych ZSRR **A. Gromyko**, przewodniczący Państwowego Komitetu do Spraw Łączności Kulturalnej z Zagranicą przy Radzie Ministrów ZSRR **G. Żukow**, przewodniczący Komitetu do Spraw Pokojowego Wykorzystania Energii Atomowej przy Radzie Min. ZSRR **W. Jemielianow**, przewodnicząca Komisji Ekonomicznej Rady Narodowości Rady Najwyższej ZSRR **O. Iwaszczenko**, członek Kolegium Ministerstwa Zdrowia ZSRR **A. Markow** oraz ambasador ZSRR we Francji **S. Winogradow.**

W czasie swego pobytu N. S. Chruszczow i towarzyszące mu osoby odbyli podróż po Francji, w toku której mieli możność zapoznać się z niektórymi osiągnięciami przemysłu, rolnictwa, nauki i kultury Francji, jak również spotkać się z przedstawicielami rozmaitych kół francuskich.

W Paryżu i Rambouillet odbyły się rozmowy między N. Chruszczowem i generałem de Gaulle'em, w których niejednokrotnie brali udział premier Francji **M. Debre**, zastępca przewodniczącego Rady Ministrów ZSRR **A. Kosygin**, jak również ministrowie spraw zagranicznych **A. Gromyko** i **M. Couve de Murville**. Odbyły się także spotkania członków rządu radzieckiego A. Kosygina i A. Gromyki z członkami rządu francuskiego **W. Baumgartnerem** i M. Couve de Murville'em, w toku których rozpatrzono pewne aspekty stosunków radziecko-francuskich.

Rozmowy dotyczyły aktualnych problemów międzynarodowych w związku z nadchodzącym spotkaniem szefów państw lub rządów ZSRR, USA, W. Brytanii i Francji. Rozpatrzono także sprawy rozwoju stosunków radziecko-francuskich.

Strony skonstatowały, że rozwój stosunków między ZSRR a Francją w duchu przyjaźni i współpracy oraz ustanowienie lepszego zrozumienia wzajemnego między nimi sprzyjać będą dalszemu złagodzeniu napięcia międzynarodowego i umocnienia pokoju w Europie i na całym świecie.

N. Chruszczow i generał de Gaulle wymienili poglądy na sprawy rozbrojenia. Potwierdzili oni ponownie, że rozbrojenie jest najważniejszym i niecierpiącym zwłoki problemem naszych czasów. Wyrazili oni życzenie, aby toczące się obecnie w Genewie rokowania między dziesięcioma państwami doprowadziły do opracowania pewnych uzgodnionych punktów widzenia na sprawę powszechnego i całkowitego rozbrojenia pod skuteczną kontrolą międzynarodową.

Przewodniczący Rady Ministrów ZSRR i prezydent Republiki Francuskiej poświęcili uwagę możliwościom rozstrzygnięcia problemów dotyczących Niemiec z traktatem pokojowym z Niemcami oraz z kwestią Berlina łącznie. W toku rozmów przedstawione zostały w sposób wyczerpujący stanowiska obu krajów. N. Chruszczow i generał de Gaulle uznali, że stopniowe uregulowanie tych problemów na uzgodnionej podstawie w drodze rokowań, miałoby doniosłe znaczenie dla utrzymania i umocnienia pokoju oraz bezpieczeństwa w Europie i na całym świecie.

W toku rozmów obie strony rozpatrzyły problem umocnienia pokoju w Europie, do którego przywiązują specjalną wagę, i wyraziły przekonanie, iż umocnienie bezpieczeństwa w Europie odpowiada żywotnym interesom obu krajów, jak również wszystkich innych narodów europejskich.

N. S. Chruszczow i generał de Gaulle z zadowoleniem stwierdzili, iż w ostatnich latach radziecko-francuska wy-

(Ciąg dalszy na str. 2)

Zmiany cen niektórych artykułów przemysłowych i kawy

WARSZAWA

Komitet Ekonomiczny Rady Ministrów podjął uchwałę w sprawie zmiany cen — od 4 kwietnia 1960 r. — niektórych artykułów przemysłowych oraz kawy.

I. Obniżce cen ulegają następujące grupy towarowe:

1. Tkaniny wełniane

— Tkaniny ubraniowe czesankowe i czesankowo-zgrzebne (30, 40, 60, 100 proc. wełny) — średnio o ok. 17 proc.

— Tkaniny płaszczowe męskie i gabardyna — czesankowe i czesankowo-zgrzebne (60 i 100 proc. wełny) — średnio o ok. 13 proc.

— Tkaniny sukienkowe czesankowe i czesankowo-zrzebne (30, 40, 60 i 100 proc. wełny) oraz zgrzebne (60 i 100 proc. wełny) — średnio o ok. 14 proc.

— Tkaniny kostiumowe czesankowe i czesankowo-zgrzebne (60, 70 i 100 proc. wełny) — średnio o ok. 15 proc.

— Tkaniny płaszczowe damskie czesankowe i czesankowo-zgrzebne (60, 70 i 100 proc. wełny) średnio o ok. 10 proc.

Odpowiednio obniża się ceny gotowej odzieży z tych tkanin.

2. Obuwie na spodach nieskórzanych

— Obuwie męskie — średnio o ok. 5 proc.

— Obuwie damskie — średnio o ok. 7 proc.

3. Zegarki na rękę — średnio o ok. 17 proc.

4. Lampy do radioodbiorników i telewizorów — średnio o ok. 40 proc.

5. Kawa w sprzedaży detalicznej — średnio o ok. 24 proc.

6. Kafle — średnio o ok. 15 proc.

II. Podwyższa się ceny pewnych artykułów metalowych, jak gwoździe, śruby, kable; **ceny farb, lakierów i niektórych innych artykułów chemicznych** oraz niektórych artykułów metalowych i elektrotechnicznych produkcji przemysłu terenowego, państwowego i spółdzielczego (np. piece metalowe i części do nich, niektóre drobne narzędzia metalowe, okucia budowlane, kłódki, lampy).

Podwyżki te wynikają z przewidzianych zmian cen zaopatrzeniowych, które powodują w tych asortymentach wzrost kosztów produkcji.

III. Zmienia się warunki odbioru cegły i prefabrykatów w ten sposób, że obecna cena obowiązuje nadal przy odbiorze bezpośrednio z zakładu produkcyjnego (cegielni). Przy odbiorze ze składu handlowego lub ze stacji kolejowej w miejscu zamieszkania — odbiorca płaci koszty transportu i marże handlowe. Nie ulega zmianie cena detaliczna cegły w drobnej sprzedaży.

Wartość obniżek w skali rocznej wyniesie co najmniej 1,4 mld zł, wartość podwyżek — ok. 450 mln zł.

(Ciąg dalszy na str. 2)

Mały obywatel francuski wręcza N. S. Chruszczowowi kwiaty i chorągiewki. *Fot — CAF*

Gorlice uroczyście rozpoczęły obchody Tysiąclecia Państwa Polskiego

W odświętnie przystrojonych Gorlicach 2 bm. odbyła się inauguracja uroczystości Tysiąclecia Państwa Polskiego, w której wzięli udział członek KC PZPR i sekretarz Komitetu Wojewódzkiego tow. Władysław Kruczek, przedstawiciele Wojewódzkiego Komitetu Frontu Jedności Narodu tow. J. Smykałowa i dr Fr. Błoński oraz przedstawiciele miejscowych władz i organizacji.

Uroczystości zapoczątkowane zostały wielkim wiecem w rynku, gdzie prócz kilkutysięcznej rzeszy mieszkańców wzięła również udział przybyła do Gorlic kompania honorowa strzelców podhalańskich z orkiestrą. Peleryny, kapelusze z orlimi piórami, nowiusieńkie mundury wzbudzały niekłamany zachwyt publiczności. Każdy z przyjemnością patrzył na tych żołnierzy i licznie zgromadzoną młodzież szkolną, wiele uczennic przyszło z kwiatami. Nie przeszkadzał nawet brak słońca, ogromny, radosny tłum ludzi wyglądał barwnie i uroczyście. W oznaczonej, zgodnie z programem, godzinie strzeliły w górę rakiety, rozległ się głos fanfar. Na trybunie z zespołu przebranego w średniowieczne stroje, wyszedł na czoło młodzieniec i „wszem i wobec" ogłosił o rozpoczęciu uroczystości Tysiąclecia na ziemi gorlickiej z miastami, starym Bieczem i Bobową. Orkiestra wojskowa odegrała „Jeszcze Polska nie zginęła". Następnie w imieniu Pow. Komitetu Frontu Jedności Narodu witając przybyłych gości i wszystkich zebranych, wiec zagaił I sekretarz KP PZPR w Gorlicach tow. **Stanisław Musiał.** Z kolei zabrał głos członek KC PZPR, I sekretarz KW tow. **Wł. Kruczek.** W przemówieniu swoim tow. Kruczek przedstawił w skrócie dzieje Polski, która przy mądrych władcach i jedności narodu była silnym państwem. W chwilach zaś rozbicia i złych rządów chyliła się ku upadkowi. Czerpiąc naukę z naszych dziejów — podkreślił tow. Kruczek — Polska Ludowa chce przede wszystkim zabezpieczyć swemu narodowi dobrobyt i pokój. Chłop otrzymał ziemię, robotnik otrzymuje pracę w nowo budu

(Ciąg dalszy na str. 2)

Posiedzenie sekcji naftowej Komisji Ekonomicznej KW PZPR

30 marca br. odbyło się w Mielcu wyjazdowe posiedzenie sekcji nafty, działającej przy Komisji Ekonomicznej KW PZPR w Rzeszowie. Z ramienia KW PZPR w Rzeszowie wziął udział w tym posiedzeniu tow. Rak kier. Wydz. Ekonomicznego.

Na posiedzeniu sekcji poddano ocenie dotychczasowy przebieg prac zmierzających do pełnego wykorzystania ostatnio odkrytych złóż ropy naftowej w rejonie Mielca, jak też przeanalizowano prace poszukiwawczo-wiertnicze. W dyskusji zabierało głos kilkanaście osób. M. in. dyrektor nowopowstałej kopalni tow. Jurczak stwierdził, że mimo początkowych trudności natury organizacyjnej i innych, eksploatacja ropy w nowej kopalni wciąż wzrasta i są wszelkie dane ku temu, żeby 1 Maja załoga kopalni przywitała 100 tonami wydobytej ropy w ciągu doby. Obecnie eksploatuje się takie ilości ropy na dobę, która stawia kopalnię w tym względzie, prawie na równi z kopalnictwem sanockim i ustrzyckim. Kopalnia ma przed sobą wcale obiecującą przyszłość.

Trzeba zaznaczyć, że załoga kopalni pracuje w wyjątkowo trudnych warunkach terenowych: podmokły, nie przepuszczający wody teren, brak dróg i dobrych warunków mieszkaniowych. Załoga kopalni wykazuje jednak maksimum ofiarności, by wydobyć jak najwięcej ropy.

Palącą potrzebą w tej chwili jest budowa dróg między szybami. Licha też jest droga do Mielca. Problem ten ma tym większe znaczenie, że obecnie transportuje się ropę do Mielca samochodami, a zły stan dróg rzecz jasna podraża jej koszty wydobycia. Palącym problemem jest także przyspieszenie budowy rurociągu naftowego. W tej chwili instalowanie rurociągu prawie dobiega końca. Kończy się budowę dwóch zbiorników w Mielcu.

Otwartą sprawą pozostaje tylko kwestia — przeprowadzenia rurociągu. Dobrze by było, żeby przetargi w tej sprawie rychło się skończyły. W przeciwnym wypadku oddanie do użytku rurociągu zostanie opóźnione, a tym samym nadal trzeba będzie przewozić ropę zdezelowanym już taborem samochodowym.

Nie cierpiącą zwłoki kwestią jest potrzeba ujęcia gazu. Codziennie bowiem ulatuje w powietrze gaz wartości 20 tysięcy złotych.

Trzeba też — zwracali uwagę członkowie sekcji naftowej — lepiej zsynchronizować pracę między przedsiębiorstwami — eksploatacyjnym, wiertniczo-poszukiwawczym i „Naftobudową". Np. kierownictwo kopalni ma pretensje, że w dość powolnym tempie dokonywuje się wierceń eksploatacyjnych.

Są też pretensje do kolei, która nieregularnie podstawia na bocznicę wagony, cysterny, co utrudnia rytmikę pracy kopalni. Ujednolicenie wysiłku wszystkich ogniw współdziałających w rozpracowaniu i wykorzystaniu złóż roponośnych pod Mielcem jest rzeczą tym pilniejszą, że przed kopalnią stoją poważne zadania produkcyjne, które z każdym miesiącem będą wzrastać

(s. g.)

CIEKAWOSTKA DNIA

UGASILI POŻAR ODCIĄGANYM MLEKIEM

BONN

Strażacy z miejscowości Waldbuettelbum w pobliżu Wuerzburga ugasili pożar lasu przy pomocy... odciąganego mleka. Ponieważ w okolicy nie było wystarczającej ilości wody pomysłowi strażacy zatrzymali przejeżdżający samochód wiozący z mleczarni bańki pełne odciągniętego mleka i płynem tym zaczęli polewać rozszerzające się płomienie. Kiedy na miejsce wypadku przybyła straż z Wuerzburga z cysterną pełną wody niebezpieczeństwo zostało już zażegnane.

W Rzeszowie otwarto wystawę „80 lat ruchu amatorskiego w województwie rzeszowskim"

Wczoraj to jest w niedzielę 3 bm. odbyła się w Rzeszowie uroczysta inauguracja imprez ruchu amatorskiego połączona z otwarciem wystawy „80 lat ruchu amatorskiego w województwie rzeszowskim", jaka zorganizowana została staraniem Wojewódzkiej Komisji Obchodów Tysiąclecia Państwa Polskiego oraz Związku Teatrów i Chórów Ludowych. W foyer Państwowego Teatru im. Wandy Siemaszkowej, gdzie eksponowane są dokumenty obrazujące osiemdziesięcioletni dorobek zespołów amatorskich naszego województwa, zgromadzili się liczni działacze kulturalni z całego województwa, przedstawiciele władz partyjnych, stronnictw politycznych, organizacji społecznych i instytucji kulturalnych. Na uroczystość przybyli m. in. tow. tow.: **członek KC, I sekretarz KW PZPR Władysław Kruczek, przewodniczący Prezydium WRN mgr Franciszek Jagusztyn, prezes Zarządu Głównego Związku Teatrów i Chórów Ludowych Feliks Jakubowski, prezes ZG Zjednoczenia Zespołów Śpiewaczych i Instrumentalnych dr Jan Niezgoda, przewodniczący Wojewódzkiej Komisji Obchodów Tysiąclecia Państwa Polskiego dr Franciszek Błoński, naczelnik Wydziału Kultury WRN Leonard Czepik oraz przedstawiciele wydziałów kultury rad narodowych z innych województw.**

Oficjalnego otwarcia wystawy dokonał przewodniczący Prez. WRN **mgr Franciszek Jagusztyn.** Po obejrzeniu ekspozycji na scenie Państwowego Teatru im. Wandy Siemaszkowej wystąpił **Zespół** Teatralny Związku Teatrów i Chórów Ludowych „Lutnia" z Łańcuta z adaptacją sceniczną poematu A. Mickiewicza — „Grażyna" i **Zespół Pieśni i Tańca ZMW z Glinika Zaborowskiego.** W godzinach popołudniowych odbyło się spotkanie zasłużonych działaczy ruchu amatorskiego woj. rzeszowskiego z przedstawicielami władz partyjnych, rad narodowych i organizacji społecznych. 34 najbardziej zasłużonych działaczy kulturalnych otrzymało nagrody ufundowane przez Wydz. Kultury WRN.

(ws)

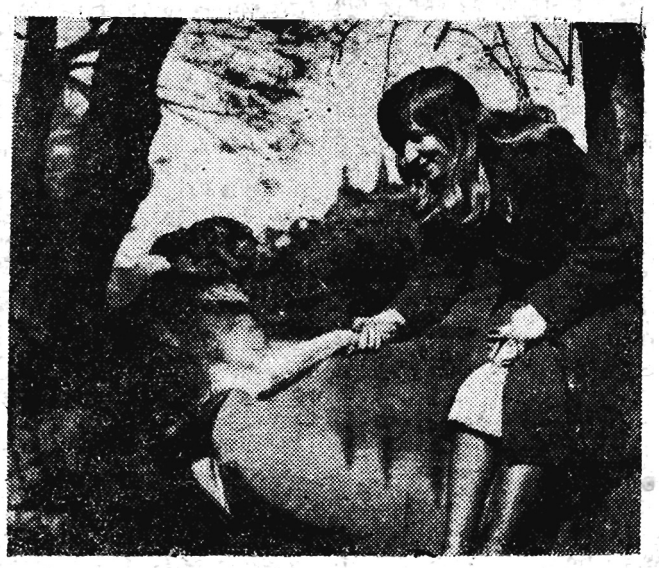

Na wiosennej przechadzce...

CAF — fot. Wołoszczuk

Przemówienie N. S. Chruszczowa w telewizji francuskiej

PARYŻ

Przewodniczący Rady Ministrów ZSRR N. S. Chruszczow wygłosił w sobotę wieczorem przemówienie w telewizji francuskiej.

Dzieląc się swymi wrażeniami z pobytu we Francji premier radziecki oświadczył: bardzo spodobała nam się Francja i jej naród.

Zadowolony jestem — kontynuował szef rządu radzieckiego ze spotkań i rozmów z prezydentem Republiki Francuskiej de Gaulle'm. Jest rzeczą naturalną, że kilka takich spotkań i rozmów, nawet długich i szczerych, nie wystarczy, aby rozwikłać węzły skomplikowanych i sprzecznych problemów, które nagromadziły się na świecie i w Europie w latach zimnej wojny, w latach napięcia w stosunkach międzynarodowych. Czy znaczy to jednak, że trzeba siedzieć z założonymi rękami i uważać, że węzły te rozwikłają się same? Osobiste spotkania przywódców państw, które odbywały się w ostatnich czasach, i obecne spotkanie z prezydentem de Gaulle'm świadczą o czymś wręcz przeciwnym. Tylko wówczas, gdy politycy będą uwzględniać wzajemne interesy narodów, wyjdą sobie naprzeciw, dążyć będą do osiągnięcia wzajemnego zrozumienia, można będzie pchnąć naprzód sprawę normalizacji stosunków międzynarodowych.

Nasze spotkania z prezydentem dowiodły, że istnieje nie mało puntów stycznych w ocenie niezmiernie ważnych problemów międzynarodowych i sposobów ich uregulowania. Doszliśmy do wspólnego wniosku, że wszelkie sporne problemy między państwami powinny być rozwiązywane tylko w drodze pokojowej, bez używania gróźb i stosowania siły, a przecież jest to szczególnie ważne w naszych czasach, gdy istnieją straszliwe, niszczycielskie środki prowadzenia wojny. Podkreśliliśmy również wspólność poglądów na niektóre sprawy dotyczące umocnienia bezpieczeństwa w Europie.

Narody domagają się od rządów, aby z ogromną cierpliwością i energią dążyły do stopniowego zbliżania punktów widzenia na najważniejsze kwestie sporne. Rozstajemy się z prezydentem de Gaulle'm pełni wielkich nadziei.

Pozyskaliśmy tu wielu nowych dobrych przyjaciół. Dla nas i dla was, jak sądzę, zupełnie jasna jest konieczność stałych kontaktów, spotkań i współpracy między naszymi krajami.

Po to, aby żyć w przyjaźni, należy lepiej znać się wzajemnie, i muszę z zadowoleniem podkreślić, że we Francji panuje obecnie tak samo żywe zainteresowanie naszym życiem, jak w Związku Radzieckim — życiem Francji.

Nikita Chruszczow opowiedział następnie o historycznych osiągnięciach Związku Radzieckiego, w najważniejszych dziedzinach gospodarki narodowej oraz o głównych wskaźnikach planu siedmioletniego; w wyniku realizacji tego planu, Związek Radziecki w dziedzinie produkcji przemysłowej na głowę ludności wysunie się na pierwsze miejsce w Europie i osiągnie niemal obecny poziom produkcji w Stanach Zjednoczonych, a w dziedzinie produkcji podstawowych roślin uprawnych pozostawi Stany Zjednoczone daleko w tyle.

Chruszczow omówił także znane powszechnie sukcesy narodu radzieckiego na polu szkolnictwa, nauki, kultury i podnoszenia stopy życiowej.

Kraj nasz — powiedział szef rządu radzieckiego — zdołał wspiąć się z zacofania ku wyżynom socjalizmu dzięki temu, że jego ludzie są wolni i są gospodarzami swojego kraju, panami swojego losu. Czy mógłby naród nie posiadający wolności stworzyć swoimi rękami cud XX wieku — najpierw sputnika, a potem łunnika, który zatknął proporzec Związku Radzieckiego na Księżycu? To radziecki łunnik sfotografował odwrotną stronę Księżyca. Państwo nasze — państwo ludowe — kieruje się dobrem ludu. Nie ma u nas klas antagonistycznych, to znaczy, nie ma także gruntu dla wielopartyjności. Istnieje u nas jedna partia — komunistów i wyraża ona interesy całego ludu pracującego.

Mówiąc o planach na przyszłość Chruszczow oświadczył, że naród radziecki pracuje teraz nad wykonaniem siedmioletniego planu rozwoju gospodarki narodowej Związku Radzieckiego, który słusznie nazywają w Związku Radzieckim planem rozwiniętego budownictwa komunizmu.

Razem z nami — kontynuował mówca — przebudowują życie na nowych podstawach narody krajów socjalistycznych Europy i Azji, których ludność wynosi ponad miliard.

Aby pomyślnie wcielić w życie nasze plany — powiedział Chruszczow — potrzebny nam jest pokój.

Związek Radziecki, to państwo ludzi pracy, którym obce jest dążenie do zysków i pomnażania bogactw przy pomocy wojen, do zagarniania cudzych terytoriów i źródeł surowców. Państwo nasze z samej swej natury prowadzi politykę pokojową. Rząd radziecki wyrażając wolę swojego narodu, nieustannie dąży do pokojowego rozwiązania najważniejszych problemów międzynarodowych, na których koncentruje się obecnie uwaga całej ludzkości. Są to: powszechne i całkowite rozbrojenie, zaprzestanie doświadczeń z bronią jądrową, zapewnienie bezpieczeństwa europejskiego oraz zawarcie traktatu pokojowego z Niemcami.

Nawiązując w zakończeniu do nadchodzących rokowań szefów rządów czterech mocarstw — Francji, Związku Radzieckiego, Anglii i Stanów Zjednoczonych — Chruszczow powiedział: Chcemy, aby spotkanie na najwyższym szczeblu pomogło w rozwikłaniu wielu węzłów i w usunięciu z drogi kamieni, które nagromadziły się w ciągu długich lat zimnej wojny. Mamy nadzieję, że naród francuski i rząd francuski wniosą swój wkład do pomyślnego przeprowadzenia zbliżających się rokowań.

Na zdjęciu: N. S. Chruszczow otrzymuje w prezencie laleczkę podczas wizyty w ratuszu Lille.

CAF

Wspólny komunikat radziecko-francuski

(Ciąg dalszy ze str. 1)

miana handlowa rozwijała się pomyślnie z wzajemną korzyścią dla obu krajów. Do znacznego zwiększenia wymiany towarowej między ZSRR a Francją przyczyniło się w dużym stopniu zawarcie i pomyślna realizacja długoterminowych porozumień między obu stronami w kwestii wzajemnych dostaw.

N. S. Chruszczow i generał de Gaulle uważają za możliwe i celowe wysunięcie zadania znacznego zwiększenia w najbliższych latach wymiany handlowej między obu krajami. Osiągnięciu takiego celu sprzyjałby układ handlowy zawarty na dłuższy okres czasu. Będący obecnie w mocy układ zawarty został na okres 1960—1962 i określa szczegółowo wzajemny eksport i import do 1962 r.

Postanowiono, że w ciągu 1960 r. zbiorą się eksperci i przeprowadzone zostaną rokowania dla ustanowienia wymiany towarowej nie tylko na rok 1962, ostatni rok obowiązującego obecnie układu, lecz również na następne trzy lata. W ten sposób można by ustalić pod koniec bieżącego roku wymianę towarową na następne pięć lat, tzn. do 1965 r. włącznie.

Stwierdzono, że zwiększenie wymiany handlowej zależy w znacznym stopniu od asortymentu towarów. W związku z tym badanie rynków podjęte przez jedną i drugą stronę przy pełnym poparciu organów państwowych obu krajów powinno przyczynić się do powodzenia przewidzianych rokowań. W ten sposób wymiana handlowa między obu krajami w najbliższych pięciu latach może być znacznie zwiększona.

N. S. Chruszczow i generał de Gaulle dali wyraz swemu dążeniu do rozszerzania wymiany w dziedzinie badań naukowych i pokojowego wykorzystania energii atomowej.

W toku rozmów N. S. Chruszczow i generał de Gaulle skonstatowali, iż osobiste kontakty dają możność ustanawiania i umacniania zaufania i dobrego porozumienia między przywódcami państw, a tym samym mogą w sposób najbardziej skuteczny przyczyniać się do zapewnienia pożądanego postępu w dziele porozumienia i pokoju na całym świecie, do czego wzywają narody. Wyrażają oni zadowolenie, iż będą mieli możność kontynuowania tych rozmów z prezydentem Stanów Zjednoczonych i premierem W. Brytanii na mającej się wkrótce odbyć konferencji na najwyższym szczeblu, która stała się możliwa dzięki zmniejszeniu napięcia międzynarodowego. Oba rządy mają nadzieję, że wyniki konferencji na najwyższym szczeblu doprowadzą do dalszego złagodzenia napięcia międzynarodowego.

Przewodniczący Rady Ministrów ZSRR i prezydent Republiki Francuskiej wyrazili zgodny pogląd, iż wszystkie nierozstrzygnięte problemy międzynarodowe, powinny być rozwiązywane nie przy pomocy siły, lecz środkami pokojowymi, w drodze rokowań.

N. S. Chruszczow zaprosił generała de Gaulle'a, aby przybył z oficjalną wizytą do Związku Radzieckiego. Prezydent Republiki Francuskiej przyjął to zaproszenie z zadowoleniem. Dokładny termin wizyty zostanie uzgodniony dodatkowo w drodze dyplomatycznej.

Zmiana cen

(Ciąg dalszy ze str. 1)

W ZWIĄZKU z powyższą uchwałą, do prezesa Państwowej Komisji Cen — **Juliusza Strumińskiego** zwrócił się przedstawiciel PAP z prośbą o dodatkowe informacje na ten temat:

— Co umożliwiło podjęcie decyzji o obniżce cen?

— Obecna obniżka stała się możliwa dzięki wzrostowi produkcji i zapasów, co pozwoli na zaspokojenie popytu.

— Jaki jest udział towarów, na które obniżono ceny, w stosunku do całości danej puli towarowej, znajdującej się na rynku?

— Obniżka cen tkanin wełnianych obejmuje ok. 45 proc. ogólnej ich ilości i ok. 62 proc. wartości ogółu tych tkanin.

Chciałbym podkreślić, że zniżone zostały — i to w największym zakresie (ok. 20 proc.) niezmieniane od wielu lat ceny tkanin wysokogatunkowych. Jeżeli chodzi o obuwie na spodach nieskórzanych, to obniżamy ceny ok. 40 proc. tego rodzaju obuwia męskiego i aż 70 proc. obuwia damskiego. Prawie wszystkie marki zegarków na rękę będą sprzedawane po niższych cenach.

— Może kilka przykładów dotychczasowych i nowych cen.

— Na przykład cena popularnego fil a fil spada z 640 zł na 510 zł za metr, tropik z 350 na 280 zł; typowej tkaniny sukienkowej 100-procentowej z 345 zł na 275 zł, sukienkowej 60-procentowej czesanki ze 160 zł na 135 zł.

Obuwie: cenę popularnych „gdynek" (największe ilościowo dostawy na rynek) obniżamy ze 110 i 105 zł na 95 zł, botków ze skóry cielęcej — z 400 zł na 350 zł itp.

Zegarki: „Pobieda" na 17 kamieniach będzie kosztować już nie 750 zł, lecz 600 zł, popularna „Pobieda" na 15 kamieniach — nie 600 zł, lecz 520 zł, „Kama" nie 700 zł, ale 550 zł, elegancki „Prazis" — nie 1.000 zł, lecz 800 zł itd.

— Jakie są rozmiary podwyżki cen niektórych wyrobów metalowych i chemicznych?

— Stosunkowo niewielkie. Po pierwsze bowiem suma podwyżki jest skromna, a po drugie — gwoździe czy lakiery nie należą do artykułów codziennego użytku. Dotychczasowe ceny cegły przy odbiorze bezpośrednio z cegielni nie ulegają zmianie, natomiast jeśli klient zażąda dostawy cegły do stacji kolejowej lub zakupi w składzie, poniesie koszt transportu i koszty handlowe. Chodzi o zachęcenie do odbioru cegły wprost z zakładu produkcyjnego oraz o zmniejszenie kosztów pośrednictwa.

— Jaką korzyść odniesie społeczeństwo ze zmiany cen?

— Według naszych obliczeń, uwzględniając zarówno obniżki, jak i podwyżki, ludność zyska w skali rocznej ok. jeden miliard zł.

I ostatnie pytanie:— **czy przyszłej reformie cen zaopatrzeniowych będą towarzyszyły jakieś podwyżki cen detalicznych oprócz podanych w komunikacie?**

— Nie. Obecnymi zmianami cen wymienionych wyrobów wyczerpujemy już skutki reformy cen zaopatrzeniowych, którą wprowadzimy 1 lipca br. Wobec tego reformie cen zaopatrzeniowych, wprowadzonej 1 lipca nie będą towarzyszyć żadne zmiany cen detalicznych.

Walne zgromadzenie delegatów PSS w Rzeszowie

Rzeszowska PSS jedna z głównych instytucji zaopatrujących w towary wojewódzkie miasto, podsumowała w dniu 3 kwietnia br. swój dorobek i działalność za rok 1959.

Obrady wykazały, że rzeszowska PSS dobrze zasłużyła się mieszkańcom naszego miasta w dziedzinie zaopatrzenia i usług. W roku 1959 — PSS sprzedała o 12 proc. więcej artykułów spożywczych i 11 proc. artykułów przemysłowych niż w roku 1958. Przekroczyła ona również o kilka milionów założony na rok 1959 plan finansowy sprzedaży detalicznej.

Sporą część dyskusji, do której wprowadzenia dokonał prezes spółdzielni ob. Krępski — poświęcono sprawom jeszcze lepszego zaopatrzenia Rzeszowa, usprawnienia sprzedaży, podniesienia poziomu usług i dalszego rozwoju spółdzielni.

Upominki dla premiera Chruszczowa

PARYŻ

Do ambasady ZSRR w Paryżu przysłano kilkaset upominków dla premiera Chruszczowa. Robotnicy, urzędnicy, studenci, gospodynie domowe, uczniowie i chłopi przesyłają N. S. Chruszczowowi drobne upominki wraz z wyrazami sympatii i szacunku.

Rzemieślnik Andre Ballot podarował N. S. Chruszczowowi szkatułkę z wyrytym na niej napisem: „W dowód głębokiej wdzięczności za pański bezcenny wkład do dzieła utrwalenia pokoju i przyjaźni między narodami". Grupa górników podarowała premierowi rządu radzieckiego, który sam niegdyś był górnikiem, lampę górniczą.

Uczeń szkoły paryskiej, Allain Petinet przesłał N. S. Chruszczowowi swoją fotografię z napisem: „Dziękuję za to, że Czerwona Armia uwolniła mego ojca z hitlerowskiej niewoli".

Pierre Colombe ofiarował N. S. Chruszczowowi rzeźbę, która od trzystu lat była własnością jego rodziny. Malarz Boucher namalował portret premiera Chruszczowa.

W ciągu kilku dni do ambasady ZSRR w Paryżu nadesłano przeszło 14 tys. listów i depesz.

Pracownicy stacji metro Paris — Massena w liście swym podkreślają, że zdają sobie sprawę, jak wiele Związek Radziecki uczynił dla sprawy pokoju. Nasz list — piszą oni — jest wyrazem uczuć gorącej przyjaźni, jaką masy pracujące Francji żywią do radzieckich ludzi pracy. Pod listem widnieją podpisy 470 osób.

Mieszkanki Arles piszą do N. S. Chruszczowa: „W czasie ostatniej wojny wiele wycierpiałyśmy. Nasze miasto poniosło ogromne straty i dlatego słowo „pokój" ma dla nas wielką wartość. Z całego serca pragniemy, aby propozycje rozbrojenio we wysunięte przez premiera Chruszczowa w ONZ jak najszybciej zostały zrealizowane.

Dokerzy portu Bordeaux życzą premierowi ZSRR sukcesu w jego historycznej misji pokoju i przyjaźni.

Związek pracowników przemysłu energetycznego w liście do N. S. Chruszczowa pisze: „Podobnie jak wszyscy ludzie w naszym kraju pragniemy pokoju oraz tego, aby bogactwa Francji nie były wykorzystywane dla celów wojennych. Fakt, że interesy Francji i Związku Radzieckiego nie są sprzeczne, umożliwia wspólną walkę obu krajów o złagodzenie napięcia w sytuacji międzynarodowej, o pomyślny przebieg konferencji na najwyższym szczeblu, o powszechne rozbrojenie, które położyłoby kres niebezpieczeństwom zagrażającym naszemu krajowi, głównie ze strony odradzającego się militaryzmu niemieckiego".

Gorlice uroczyście rozpoczęły obchody Tysiąclecia Państwa Polskiego

(Ciąg dalszy ze str. 1)

jących się zakładach, a młodzież zyskała dobre warunki nauki. Dzięki mądrej polityce i socjalizmowi na naszych granicach mamy nie wrogów a przyjaciół. Dalszy rozwój kraju i utrwalenie pokoju są głównymi ogniwami polityki partii i rządu ludowego.

Na zakończenie przemówienia I sekretarza KW — życzącego dalszego rozwoju dla dobra ogółu — wśród burzy oklasków zrywają się okrzyki: — „Niech żyje Polska Ludowa", „Niech żyje młodzież — przyszłość narodu". Po czym dla upamiętnienia rozpoczynających się uroczystości Tysiąclecia w pow. gorlickim I sekretarz KW tow. Wł. Kruczek i dowódca kompanii honorowej otrzymali z rąk przewodniczącego Prezydium PRN tow. W. Michalusa upominki — obrazy przedstawiające widoki Gorlic — prace znanej artystki malarki Marii Gabryel-Rużyckiej. Ponadto młodzież przybyłym gościom wręczyła kwiaty. Wiec kończy się odegraniem „Międzynarodówki".

Po wiecu przedstawiciele władz i organizacji udali się na jedną z ulic śródmieścia, gdzie I sekretarz KW tow. Kruczek dokonał odsłonięcia tablicy z napisem — „Ulica Tysiąclecia". Następnie wraz z z innymi przedstawicielami wziął udział przy zasadzeniu na tej ulicy drzewek. Po południu w sali Domu Kultury odbyło się uroczyste posiedzenie Powiatowego Komitetu Frontu Jedności Narodu, w którym wzięli udział przedstawiciele władz i organizacji wojewódzkich i miejscowych. W imieniu Pow. Komitetu FJN powitał przybyłych gości przewodniczący KP FJN tow. Czesław Leosz, po czym referat na temat „Dorobek i dalsze zadania FJN w czasie obchodów Tysiąclecia Państwa Polskiego" wygłosił prof. **St. Motyka.** Po referacie przemówił serdecznie do zebranych I sekretarz KW PZPR tow. Kruczek. Uchwałę wytyczającą dalsze zadania FJN w pow. gorlickim odczytał sekretarz PK ZSL Adam Liana.

W części artystycznej sztukę „Wojna i Pokój" odegrał Teatr Ziemi Rzeszowskiej im. Wandy Siemaszkowej.

(wal)

Nr 14 (144)
Rzeszów, 4 kwietnia 1960 r.

STADION

DODATEK SPORTOWY • NOWIN RZESZOWSKICH •

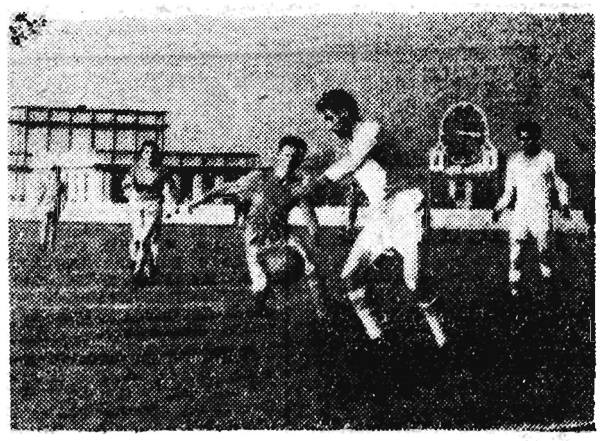

Rutyniarz Kaszuba wstrzymuje przebój Świerka (z meczu Stal Rzeszów — Wawel Kraków 1:0).

PIAST GLIWICE — STAL RZESZÓW 0:0

PIAST: Kalciński, Heller, Urbańczyk, Magdziarz, Skowronek, Majka, Stach, Krajczy, Dera, Gałeczka, Hajn.

STAL: Magierski, Gnida, Myśliwczyk, Skiba, Winiarski, Krementowski, Poświat, Hojko, Świerk, Stawarz (Kuźma), Wiśniewski.

Sędziował p. Cypryś z Opola.

Stal rzeszowska wybierała się do Gliwic z ohęcią zdobycia przynajmniej 1 punktu. Plan jaki sobie założono, został wykonany. Goście do tego spotkania nastawili się wybitnie na grę defensywną tak, że w ataku było chwilami tylko trzech zawodników. Pierwsze minuty gry upływały dość szybko, lecz ani w jednej ani w drugiej drużynie nie ma jakiejś myśli przewodniej. Obie jedenastki grają wolno, a akcje nie wykraczają poza połowę boiska. Dopiero w 14 min. Stal zdobywa się na zdecydowany atak na bramkę Piasta. Wypad Poświata omalże nie kończy się bramką, jego silny strzał przechodzi tuż nad poprzeczką. Po tym wypadzie Stal nie inicjuje żadnej akcji. W miarę upływu czasu, więcej inicjatywy wykazują goście, lecz akcjom ich brak jest przebojowości, tak że trudno było mówić o zdobyciu bramki przez Stal. W ostatniej minucie pierwszej połowy Poświat ma kapitalną okazję do uzyskania bramki, lecz strzela on w ręce bramkarza.

Po przerwie Piast dąży za wszelką cenę do zmiany wyniku. Gospodarze wzmacniają tempo. Teraz pod bramką Stali jest gorąco. Trio obronne Stali ma pełne ręce roboty. Raz po raz groźne ataki Piasta suną na bramkę Magierskiego. W tych gorących momentach obrońcy i pomocnicy nie tracą głowy, w porę likwidując niebezpieczne akcje napastników Piasta. Jeżeli nawet któryś z ofensorów gospodarzy znalazł się w dogodnej sytuacji, to nie potrafił celnie strzelić. W tym okresie zdawało się, że zdobycie bramki przez Piasta będzie tylko formalnością. Napór taki trwał do 75 min. Po tym Stal wypadami inicjowanymi przez Poświata i Wiśniewskiego odciąża przemęczoną defensywę. W wyniku takiej gry, goście uzyskują nawet lekką przewagę, lecz jak i napastnicy Piasta tak i ofensorzy Stali nie grzeszą celnością strzałów. Ostatnie minuty upływają na wyrównanej grze.

Zwycięstwo pięściarzy Rzeszowa w Strzelcach Opolskich

Pionier — Stal 7:13

W kolejnym meczu eliminacyjnym o wejście do II ligi, bokserzy Stali zwyciężyli mistrza okręgu opolskiego Pioniera ze Strzelc Opolskich. Już przed meczem Stal prowadziła 2:0, gdyż w wadze muszej gospodarze nie wystawili zawodnika. A oto wyniki poszczególnych walk: gospodarze na pierwszym miejscu:

W wadze muszej Grzegorczyk (Stal) zdobywa punkty vo. W koguciej Niebój przegrywa z Berejewskim przez dyskwalifikację w III rundzie. W piórkowej Spałek ulega Koreckiemu przez tko w I rundzie. W wadze lekkiej Kała zwycięża Polaka przez tko w I rundzie. W wadze lekkopółśredniej Halinka ulega na punkty Jabłońskiemu. W wadze półśredniej Bartel nie rozstrzygnął walki z Michniowskim. W wadze lekkośredniej Wilkens ulega na punkty Kiesiowi. W wadze średniej Jędrek zmusza do poddania Mierzwę już w I rundzie. W wadze półciężkiej Pacuła przegrywa na punkty z Wiszem. W wadze ciężkiej Żuchawski zwycięża jednogłośnie na punkty Cielińskiego.

BOKS

A-KLASA

WISŁOKA DĘBICA — STAL MIELEC 16:4

Wyprawa żużlowców Rzeszowa zakończona niepowodzeniem

Polonia Bydgoszcz — Stal 48:30

Pierwszy w tym sezonie mecz żużlowy o mistrzostwo I ligi rozegrany w Bydgoszczy pomiędzy miejscową Polonią a Stalą z Rzeszowa, zakończył się zwycięstwem gospodarzy 48:30.

Punkty dla Polonii zdobyli: N. Świtała 14, Połukard 12, Sucheckі i Kłyczyński po 6, Kowalski i L. Świtała po 5, dla Stali Kapała 13, Malinowski 9, Kępa 5, Pilarczyk 2, Kunicki 1.

Najlepszy czas dnia i równocześnie nowy rekord toru uzyskał w I biegu Połukard 83,2 sek.

Pierwszy występ Stali w tegorocznych mistrzostwach zakończył się przegraną, na co złożyło się wiele przyczyn. Prócz ogromnego handicapu w postaci własnego toru, gospodarze poważnie wzmocnili swój zespół, pozyskawszy znanego żużlowca J. Sucheckiego oraz wystawiając Norberta Świtałę. W przeciwieństwie do nich goście byli osłabieni na skutek kontuzji Kościelaka i raczej słabej formy Kępy, który był zaledwie cieniem zawodnika znanego z ubr.

Nie pomogła więc ogromna ambicja i doskonała jazda Kapały i Malinowskiego, którzy nawiązywali równorzędną walkę z doskonale wczoraj dysponowanymi zawodnikami Polonii Połukardem, N. Świtałą, Sucheckim i Kupczyńskim. Szczególnie porywającym był bieg IV, w którym Malinowski jadąc do trzeciego okrążenia na trzeciej pozycji, gwałtownie zaatakował — po czym w pięknym stylu minął Kupczyńskiego i doszedł prowadzącego wyścig Sucheckiego wpadając z nim niemal równocześnie na metę.

Emocjonujący był też bieg IX w którym Kapała po złym starcie wygrał z Sucheckim; bieg XII w którym Malinowski stoczył piękny uwieńczony sukcesem pojedy-

(Ciąg dalszy na str. 2)

Górnik Rybnik wygrywa trójmecz żużlowy

Górnik Rybnik zainaugurował w sobotę tegoroczny sezon żużlowy trójmeczem ze Stalą Rzeszów i mistrzem Polski — Włókniarzem Częstochowa. Pierwsze miejsce zajął Górnik — 25 pkt przed Stalą i Włókniarzem — po 23 punkty. Najlepszym zawodnikiem był Joachim Maj Górnik (Rybnik), który zdobył 11 punktów. Dobrą formę wykazał także Kapała (Stal Rzeszów), zdobywając 10 punktów i uzyskując najlepszy czas dnia — 80,6 sek.

Siatkówka

W sobotę w hali AWF rozegrany został rewanżowy mecz między zespołami Wissenschaft Lips i AZS AWF, który decydował o wejściu do półfinałów Pucharu Europy w siatkówce mężczyzn. Zgodnie z przewidywaniami spotkanie wygrali siatkarze AZS AWF 3:0 (15:6, 15:8, 15:13).

I LIGA

Gwardia W-wa — Pogoń Szczecin 1:1 (0:0)
Ruch Chorzów — Polonia Bytom 1:0 (1:0) mecz rozegrany w czwartek
Wisła Kraków — Polonia Bydgoszcz 2:0 (0:0)
ŁKS Łódź — Legia W-wa 0:0
Odra Opole — Górnik Zabrze 4:1 (1:0)
Stal Sosnowiec — Lechia Gdańsk 2:1 (1:1)

TABELA

Legia W-wa	4	7:1	6:2
Wisła Kraków	4	6:2	7:3
Stal Sosnowiec	4	5:3	6:2
Odra Opole	4	4:4	6:4
Ruch Chorzów	3	4:2	5:4
Pogoń Szczecin	4	4:4	5:5
ŁKS Łódź	4	4:4	4:4
Polonia Bytom	4	4:4	3:3
Górnik Zabrze	4	3:5	4:8
Gwardia W-wa	3	2:4	1:3
Polonią Bydgoszcz	4	2:6	2:8
Lechia Gdańsk	4	1:7	3:6

II LIGA

GRUPA POŁUDNIOWA

Górnik Radlin — Unia Tarnów 1:1 (1:0)
Wawel Kraków — Garbarnia 0:1 (0:1)
Piast Gliwice — Stal Rzeszów 0:0
Naprzód Lipiny — Concordia Knurów 0:1 (0:1)
Stal Mielec — Legia Krosno 3:0 (2:0)
Wawel Wirek — Cracovia 0:0

TABELA

Cracovia	4	7:1	8:4
Unia Tarnów	4	6:2	3:1
Stal Mielec	4	5:3	6:3
Górnik Radlin	4	5:3	8:8
Naprzód Lipiny	4	4:4	4:3
Stal Rzeszów	4	4:4	1:1
Legia Krosno	4	4:4	2:4
Piast Gliwice	4	3:5	7:6
Wawel Wirek	4	3:5	5:6
Concordia	4	3:5	3:5
Wawel Kraków	4	2:6	1:4
Garbarnia	4	2:6	1:4

STAL MIELEC — LEGIA KROSNO 3:0 (2:0)

4 min. Pyka 1:0
41 min. Kapuściński 2:0
78 min. Tobolik 3:0

STAL: Mysiak, Gaj, Opiołka, Lupa, Czudo, Budek, Gazda, Czylok, Pyka, Tobolik, Kapuściński.

LEGIA: Kilar, Sołtysik, Gębarowski, Wnęk, Ćwiąkała, T. Matelowski, Łabaziewicz, Kokot, Skowronek, Famulski, Sładek.

Sędziował p. Sudo z Rzeszowa.

Wczorajsze derby rozegrane w Mielcu, miejscowa Stal rozstrzygnęła na swoją korzyść, zdobywając aż 3 bramki, nie tracąc żadnej. Na pewno z przebiegu wydarzeń zasłużyła ona na to zwycięstwo, choć było ono może nieco za wysokie i przegrana Legii 0:3 wystawia na pewno gorsze świadectwo zawodnikom Krosna, niż na nie zasłużyli. Bo Legia, trzeba to podkreślić na wstępie, wcale w polu nie ustępowała gospodarzom, a nawet przez pewne okresy przeważała. Cóż jednak z tego, kiedy atak jej potrafił dojść tylko z piłką do pola karnego Stali. I tu następowała generalna klapa — nie było w ataku krośnian takiego zawodnika, który potrafiłby przytomnie strzelić i zmusić Mysiaka do kapitulacji.

Odwrotnie Stal, gdy zawodnicy miejscowej drużyny rozpoczynali akcję można się było spodziewać że za chwilę bramka Kilara znajdzie się w najwyższym niebezpieczeństwie. Wyraźnie dawała im znać o sobie wyższość techniczna gospodarzy. Szczególnie pomysłowe i szybkie zagrania lewą stroną, które inicjował zwykle Czylok, a wykańczał Kapuściński były doskonałej marki. Wystarczy powiedzieć, że do przerwy mimo iż krośnianie grali z wiatrem i częściej mieli piłkę w swym posiadaniu nie zagrozili oni ani razu poważniej Mysiakowi. Kilara natomiast, nie tylko, że zmuszono do puszczenia dwóch bramek, ale w dodatku kilka razy bramkarz Legii ledwo sparował ostre strzały napastników gospodarzy.

Szczególnie pierwsza bramka którą zdobył Pyka była wy okiej marki. Przyjął on już w 4 minucie dokładne podanie Czyloka i z powietrza posłał piłkę w róg, nie dając Kilarowi żadnych szans obrony. Druga bramka padła w okresie przewagi gości. Kapuściński pociągnął po skrzydle, scentrował z ostrego kąta, a piłka spychana przez wiatr poza interweniującym bramkarzem Legii, znalazła drogę do siatki.

Po przerwie liczono się z tym, że gospodarze mając wiatr za sprzymierzeńca staną się panami sytuacji. Tymczasem nic podobnego się nie stało. Zawodnicy Stali mając w zanadrzu dwie bramki, zaczęli grać nonszalancko i pozwolili gościom na przejęcie inicjatywy. Inna rzecz, że ci przestali grać teraz na Skowronka, tak jak to robili w pierw-

(Ciąg dalszy na str. 2)

TOTO-LOTEK

16, 17, 21, 29, 37 48, dod. 33

Z IV Wojewódzkiej Konferencji

Zrzeszenie LZS w Rzeszowie udekorowano Złotym Medalem WKKF

W dniu wczorajszym w sali Prezydium WRN w Rzeszowie toczyły się obrady IV Wojewódzkiej Konferencji Sprawozdawczo-Wyborczej Zrzeszenia LZS. Udział w niej wzięło 113 delegatów wybranych na konferencjach powiatowych oraz liczni zaproszeni goście. Wśród nich tow. tow. Antoni Durak członek Prezydium Rady Głównej LZS, Leonard Grześkowiak przewodniczący WKKF, Rajmund Lewicki sekretarz Komisji Sportu i Turystyki KW PZPR, Stanisław Sobczyk przewodniczący ZW ZMW, przedstawiciele LPŻ, Kuratorium, PTTK oraz innych organizacji. Zebranych delegatów i gości powitał prezes RW LZS tow. Eugeniusz Wierzcholek. Bardzo serdecznie, gorącymi oklaskami powitali wszyscy uczestnicy konferencji delegację czeską z Koszyc, która przybyła na obrady w składzie Józef Gajdosz, Andrzej Kuta, Franciszek Kapcar.

Na przewodniczącego Konferencji wybrano tow. Stanisława Sobczyka. Po nadaniu odznaczenia Zrzeszeniu LZS — Złotego Medalu WKKF, udekorowaniu zasłużonych działaczy sportu wiejskiego medalami WKKF i odznaczeniami Zrzeszenia LZS obrady prowadzone były zgodnie z przyjętym porządkiem. Po sprawozdaniach z działalności RW LZS i Komisji Rewizyjnej rozwinęła się dyskusja. Była bardzo żywa, interesująca. Dyskutanci poruszali w niej problemy trudnej pracy kół LZS na wsi. Mówili o poważnych osiągnięciach mimo braku odpowiednich środków na zakup sprzętu. Jedno z kół LZS w pow. gorlickim zbierało owoce róży, a za sprzedane pieniądze zakupiło strój sportowy dla drużyny. Ta ofiarna działalność sportowa znalazła pełne uznanie KW PZPR i WKKFiT, co podkreślili w swym wystąpieniu zarówno tow. Lewicki jak i tow. Grześkowiak.

W kołach LZS pracują oddani działacze. To właśnie dzięki nim sport wiejski może się poszczycić coraz większymi wynikami. W wielu wypadkach koła LZS są inicjatorami działalności gospodarczej na wsi. Nawiązują coraz ściślejszą współpracę z kołami ZMW, z kółkami rolniczymi, gminnymi

(Ciąg dalszy na str. 2)

Amerykanin Nieder osiągnął 19.99 m w pchnięciu kulą

Podczas zawodów lekkoatletycznych w Austin (stan Texas) padł jeden z najwspanialszych rekordów świata ostatnich lat. Amerykański miotacz Bill Nieder uzyskał w pchnięciu kulą 19 m 99 cm. Niederowi brakuje tylko 1 cm do przekroczenia 20 m, którą niektórzy uważali za granicę ludzkich możliwości.

Zwycięstwo piłkarzy Anglii

W holenderskiej miejscowości Zwolle odbyło się eliminacyjne spotkanie przedolimpijskie Anglia — Holandia. Zwyciężyli piłkarze Anglii 5:1 (1:0). Dzięki temu drużyna angielska zakwalifikowała się do finałów turnieju olimpijskiego.

Przed spartakiadami Tysiąclecia

Obchody Tysiąclecia Państwa Polskiego sportowcy naszego kraju — jak już wielokrotnie zaznaczaliśmy na naszych łamach — uczczą masowym udziałem w spartakiadach szkolnych, zakładowych, powiatowych. W chwili obecnej działają już we wszystkich powiatach komitety organizacyjne, które — jak wynika z otrzymywanych meldunków — z całą energią zabrały się do roboty.

Ale zanim startować będziemy w spartakiadach powiatowych, weźmiemy udział w podobnej imprezie, organizowanej przez zakłady pracy. By te zawody na tzw. najniższym szczeblu wypadły jak najlepiej, **Wojewódzka Komisja Związków Zawodowych w Rzeszowie wystosowała do rad zakładowych i dyrekcji specjalny list.**

Oto jego treść:

W roku 1960 rozpoczynają się ogólnopolskie uroczystości Tysiąclecia Państwa Polskiego, które będą przeglądem i podsumowaniem dorobku naszego narodu.

Do organizowanych uroczystości i obchodów winien włączyć się również ruch sporto-

(Ciąg dalszy na str. 2)

Komunikat

Wojewódzki Komitet Organizacyjny Spartakiad Powiatowych pod protektoratem i w porozumieniu z Wojewódzkim Komitetem Frontu Jedności Narodu w Rzeszowie, zwołuje na dzień 7 kwietnia br. na godz. 10 w sali kolumnowej Prezydium WRN naradę aktywu województwa rzeszowskiego celem omówienia zadań w zakresie przygotowania i organizacji spartakiad dla uczczenia Tysiąclecia Państwa Polskiego.

TURNIEJ SIATKÓWKI DRUŻYN NIEZRZESZONYCH

Turniej siatkówki dla żeńskich i męskich drużyn niezrzeszonych, zorganizowany przez rzeszowskie Ognisko Towarzystwa Krzewienia Kultury Fizycznej i „Nowiny Rzeszowskie" wywołał na razie tylko wśród zespołów męskich dość duże zainteresowanie, czego najlepszym dowodem są nadsyłane listy zgłoszeń.

Oto dotychczasowa lista zgłoszonych drużyn:

OGNISKO TKKF Rzeszów wystąpi w składzie: **Kazimierz Biernacki, Jerzy Chwistek, Mieczysław Drozd, Jan Grzywa, Jan Kosior, Franciszek Krzyżanowski, Rajmund Lewicki, Marian Magoch, Henryk Nykiel, Bronisław Szefraniec, Stanisław Szmuc, Stanisław Synowic. Kierownikiem drużyny jest Stanisław Wójcik, a jego zastępcą Zdzisław Kielar.**

ELEKTROBLOK: Stanisław Wierzbiński, Jan Dzianott, Le-

(Ciąg dalszy na str. 3)

Bramkarz Waltera Bandelak wyłapuje centrę Szeligi. Interweneji tej przyglądają się: Szczerba i Mendoń (z lewej) oraz Bielas (z meczu Resovia — Walter).

Zrzeszenie LZS w Rzeszowie udekorowano Złotym Medalem WKKF

(Ciąg dalszy ze str. 1)

spółdzielniami i radami narodowymi.

Trudno tu przytoczyć wszystkie wypowiedzi dyskutantów. Można tylko ogólnie stwierdzić, że przebijała w nich ogromna troska o dalszy masowy rozwój sportu i turystyki na wsi.

Poruszone w dyskusji problemy skrzętnie notowała komisja wnioskowa. Znalazły one wyraz w uchwale podjętej przez konferencję, która będzie realizowana na co dzień przez nowe władze.

Wybrane plenum wyłoniło na swym pierwszym posiedzeniu Prezydium RW LZS. Przewodniczącym został ponownie tow. Eugeniusz Wierzchołek, wiceprzewodniczącymi Mieczysław Drozd i Franciszek Saban, sekretarzem Kazimierz Krogulecki, a skarbnikiem Jan Baran. Ponadto w skład prezydium weszli: Stanisław Nycz, Zygmunt Rączy, Jan Bołdak, Jerzy Mauthe, Andrzej Pociask, Mieczysław Krzan.

Obrady konferencji zakończono ogłoszeniem wyników wyborów nowych władz, delegatów na Zjazd Krajowy Zrzeszenia LZS. Przewodniczący tow. Wierzchołek w krótkich słowach podziękował w imieniu nowowybranych władz za wybór, zapewniając delegatów, iż dołożą starań, aby zapewnić młodzieży wiejskiej jak najlepsze możliwości rozwoju życia sportowego.

Konferencja sprawozdawczo-wyborcza Zrzeszenia LZS wzbudziła duże zainteresowanie w całym naszym województwie. Do Prezydium nadesłano z kół LZS i od organizacji wiele telegramów z życzeniami owocnych obrad.

Serdeczne życzenia przekazała wraz z wiązankami kwiatów grupa dziewcząt Związku Młodzieży Wiejskiej zapewniając delegatów, że będą brać czynny udział w rozwijaniu sportu na wsi.

pras.

Przed spartakiadami Tysiąclecia

(Ciąg dalszy ze str. 1)

wy, manifestując swój dorobek i osiągnięcia sportu masowego i wyczynowego.

W związku z powyższym Wojewódzka Komisja Związków Zawodowych zwraca się do wszystkich związkowców, do rad zakładowych, do dyrekcji zakładów pracy o jak najliczniejszy udział w spartakiadach zakładowych, powiatowych organizowanych dla uczczenia tak wielkiej i historycznej rocznicy.

Spartakiady zakładowe winny odbyć się w okresie od dnia 1. V. 1960 r. do dnia 31. V. 1960 r., zaś spartakiady powiatowe od dnia 5. VI. do 19. VI. 1960 r.

Na terenie miast powiatowych zostały powołane Powiatowe Komitety Spartakiady Tysiąclecia Państwa Polskiego.

Komitety te posiadają odpowiednie regulaminy spartakiad zakładowych, powiatowych.

Mając na uwadze historyczną rocznicę naszego państwa, apelujemy do wszystkich zakładów pracy, do nauczycieli szkół o czynne włączenie się do prac związanych z organizacją spartakiad, oraz rzucamy hasło: „Każdy zakład pracy organizuje spartakiadę zakładową".

Udziałem w spartakiadach sportowych zamanifestujemy przywiązanie klasy robotniczej i wszystkich ludzi pracy do partii, rządu i bogatych tradycji naszego państwa.

Prezydium Wojewódzkiej Komisji Związków Zawodowych w Rzeszowie

Stal Mielec — Legia Krosno 3:0

(Ciąg dalszy ze str. 1)

szej połowie i znacznie częściej udawało się im wywalczyć pozycje do strzału. Nie wykorzystali ani jednej, gdyż brakło przytomnego strzelca, który potrafiłby zdobyć się na strzał na jaki, zdobył się w 79 min. Tobolik. Kilar wprawdzie wybił piłkę w pole, ale dostała się ona pod rogi Czyloka, ten znów strzelił, bramkarz Legii po raz drugi sparował, ale przy dobitce Tobolika, był już bezradny i musiał skapitulować.

Pod koniec goście chcieli zdobyć honorową bramkę ,ale zarobili tylko pare rzutów rożnych i dwa wolne, które nie przyniosły rezultatu.

W Mielcu na najwyższe noty zasłużyli: Mysiak, Kapuściński, Czylok i Budek. W Legii natomiast wyróżnić musimy T. Matelowskiego, Wnęka i Kokota.

A. SOCHA

II LIGA

GRUPA PÓŁNOCNA

Lech Poznań — Olimpia Poznań 5:2 (2:1)
Arkonia Szczecin — Warta Poznań 2:1 (2:0)
Zawisza Bydgoszcz — Unia Gorzów 3:0 (2:0)
Polonia Gdańsk — Śląsk Wrocław 1:3 (1:1)
Polonia W-wa — Calisia Kalisz 0:0
Bałtyk Gdynia — Unia Racibórz 0:0

TABELA

Śląsk Wrocław	4	8:0	18:2
Lech Poznań	4	8:0	13:3
Zawisza Bydgoszcz	4	6:2	9:2
Arkonia Szczecin	4	6:2	5:3
Bałtyk Gdynia	4	4:4	3:4
Calisia	4	4:4	3:10
Olimpia Poznań	4	3:5	4:7
Unia Racibórz	4	3:5	4:7
Unia Gorzów	4	2:6	2:7
Polonia W-wa	4	2:6	1:[illegible]
Polonia Gdańsk	4	1:7	2:8
Warta Poznań	4	1:7	2:8

Stadion str 2

III LIGA

Resovia umacnia się na pozycji leadera

Gorący moment pod bramką Resovii. Groźną sytuację wyjaśnia bramkarz Majer (z meczu Resovia — Walter 1:0).

CZUWAJ PRZEMYŚL — RESOVIA 0:2 (0:1)

19 min. Kwiatkowski 0:1
85 min. Matysiak 0:2

CZUWAJ: Błachut, Siwiecki, Ochalski, Wiącek, Ekiert, Kwiatkowski, Piwowar, Kozłowski, Lewkowicz, Skowron, Lewandowski.

RESOVIA: Szafrankiewicz (Majer), Klee, Wilk, Pawłowski, Książek, Hołoń, Matysiak, Szczerba, Kwiatkowski, Surmiak, Nędza.

Sędziował p. Mazur z Jarosławia.

Przemyśl został rozczarowany grą Czuwaju i wynikiem uzyskanym z Resovią. Drużyna gospodarzy, poza małymi okresami przesiadywała na połowie pola gości. Cóż z tego kiedy napastnicy Czuwaju nie zdołali rozbić zgęszczonej obrony Resovii. Poza tym obrali złą taktykę. Piątka ofensorów starała się przejść zaporę gości środkiem boiska. Ponadto napad Czuwaju rozwijał akcję w zwolnionym tempie, co pozwalało gościom rozszyfrować ich poczynania i zażegnanie niebezpieczeństwa. Porażkę Czuwaju bierze na swoje konto linia obrony ze stoperem Ochalskim na czele. Napastnicy Resovii dość łatwo przechodzili strefę pola karnego Czuwaju. Co prawda wypadki takie były sporadyczne, lecz każdy atak Resovii mógł się zakończyć bramką. Kiedy atak Resovii zbliżał się na bramkę Czuwaju na widowni padały uwagi — zaraz padnie bramka.

Goście całkowicie zrealizowali założony przed meczem plan taktyczny. Pod nieobecność Szalachy, Resovia wystąpiła z dwoma stoperami — Wilk i Książek, a atak strzelał na ogół z każdej pozycji. W paru jednak wypadkach Surmiak i Szczerba mając przed sobą tylko bramkarza nie zmusili go do kapitulacji.

STAL ST. WOLA — GÓRNIK GORLICE 0:1 (0:0)

57 min. Komurkiewicz.

STAL: Adamczyk, Żerdecki Kwiatkowski, Szmajda, Maj, Dymowski, Grochalski, Kornaus, Ślimak, Bandasiewicz, Bienias.

GÓRNIK: Pieprzowski, Furmanek, Olszański, Wierzbicki, Krzystofik, Skiba, Trojanowicz (Latasiewicz), Nowosielski, Michnal, Mierzwa, Komurkiewicz.

Sędziował p. Dobosz z Rzeszowa.

Goście ruszyli z dużym impetem i przez około 10 min. bez przerwy atakowali bramkę Stali. Że w tym okresie nie padła bramka, to raczej wina napastników Górnika, którzy zmarnowali szereg okazji. Stal powoli opanowała sytuację i zepchnęła drużynę gorlicką do defensywy. W 16 min. Kornaus przejął idealne podanie Bieniasa, lecz z kilku kroków nie trafił do pustej bramki. Jeszcze raz w 30 min. gospodarze mieli okazję zdobyć prowadzenie ale Ślimak przestrzelił. Po przerwie Stal w dalszym ciągu jest w ofensywie, jednak jeden z niebezpiecznych wypadów gości w 57 minucie wykorzystał Komurkiewicz, przenosząc piłkę ponad wybiegającym Adamczykiem. Gospodarze rzucili wszystkie swe siły do ataku, ale górnicy zgrupowani pod własną bramką, wybijali piłkę na aut, nie dopuszczając napastników Stali do strzału. Z przebiegu meczu można powiedzieć, że Stal grała ładnie w polu, natomiast górnicy przewyższali gospodarzy szybkością i ambicją co w rezultacie dało im pełny i cenny sukces.

STAL Ib RZESZÓW — POLONIA PRZEMYŚL 3:2 (1:0)

32 min. Patycki 1:0
62 min. Fus 2:0
64 min. Wołowicz 2:1
73 min. Zieliński 3:1 (z karnego)
75 min. Wołowicz 3:2

STAL: Skiba, Wawrzaszek, Mazur, K. Jurkiewicz, Zieliński, Antosz, Patycki, Dyrkacz, R. Jurkiewicz, Matyszczak, Fus.

POLONIA: Szczurowski, Kogutkiewicz, Rodzeń, Klocko, Wydra, Truniarz, Czyżowski, Piechnik, Wołowicz, Krajewski, Miśkiewicz.

Pierwsze minuty gry nie wskazywały na to, że Polonia zejdzie z boiska pokonana. Goście rozpoczęli mecz z wielkim rozmachem. Trwało to dosłownie 10 minut. Od tego momentu piątka ofensorów Polonii zaczęła grę chaotyczną, a co najgorsze, napastnicy zaczęli grać solowo. Wykorzystali to gospodarze, którzy nieskomplikowanymi akcjami i długimi przerzutami szybko zdobywali teren, dochodząc do dogodnych pozycji strzałowych. Tylko słabej umiejętności strzeleckiej gospodarzy polaniści mogą zawdzięczać, że nie stracili więcej bramek. Dopiero w 32 min. Patycki chytrze przerzucił piłkę nad Szczurowskim, uzyskując prowadzenie dla swych barw.

Po zmianie stron spodziewano się, że poloniści ruszą do ataku. Jednak rzeczywistość na boisku okazała się zupełnie inna, nie Polonia, a Stal narzuciła szybsze tempo gry, spychając chwilami do głębokiej defensywy jedenastkę z Przemyśla. I w tym okresie gry Polonia miała dużo szczęścia, gdyż Dyrkacz przegapił dwie kapitalne sytuacje do zdobycia bramek. W wyniku tej gry w 52 min. Fus podwyższa na 2:0. W dwie minuty później w okresie przewagi Stali Wołowicz niespodziewanie uzyskuje bramkę dla Polonii, przy czym nie bez winy był tu Skiba. W 73 min. Patycki stara się przebojem dojść do pozycji strzałowej, lecz zostaje „podcięty" na polu karnym. Podyktowaną jedenastkę Zieliński pewnie zamienia na bramkę. I znów historia się powtórzyła, Wołowicz uzyskuje dla Polonii drugą bramkę, przy czym i tym razem nie bez winy był Skiba. Na parę minut przed końcem Polonia usiłuje zmienić wynik, lecz jej to się nie udaje.

KROŚNIANKA — POLNA PRZEMYŚL 1:0 (0:0)

66 min. Pudrzyński 1:0

KROŚNIANKA: Pawełek, Wierdak, Guzik, Hejnar, Jurczyk, Mól (Boruta), Zajdel, Zajączkowski, Pudrzyński, Rożniata, Kumor.

POLNA: R. Wojciechowski, Rybiennik, Patko, Kasjan, Czarnecki, Góral, S. Wojciechowski, Patroś, Czajczyk, Bułat, Kowalik.

Sędziował p. Hołoń z Rzeszowa.

Zgodnie już z tradycją Krośnianka pokonała Polną Przemyśl, a jej zwycięstwo mogło tym razem wypaść znacznie wyżej. Przez cały mecz gospodarze posiadali inicjatywę na boisku — nie potrafili jednak sforsować twardej defensywy z Kasjanem i Patko na czele. Liczne celne strzały wyłapywał dobrze usposobiony bramkarz gości Wojciechowski. Inna sprawa, że w wielu wypadkach w tej części gry napastnicy Krośnianki pudłowali z najbliższej odległości. Goście skoncentrowali się w zasadzie na obronie, a jedynej dogodnej sytuacji nie wykorzystał w 35 min. Kowalik.

Po przerwie Krośnianka postawiła wszystko na jedną kartę. Grała jednak nerwowo i znowu jej nic nie wychodziło. W 55 min. Guzik nie wykorzystał nawet rzutu karnego. Jego strzał Wojciechowski obronił na róg. Rozstrzygnięcie padło w 60 min. gry. Pudrzyński wykorzystał wybieg Wojciechowskiego i strzelił do pustej bramki. Prowadzenie wpłynęło uspokajająco na gospodarzy, którzy już wtedy panowali niepodzielnie na boisku i mogli podwyższyć wynik. Ostatnie 10 minut należało do gości, którzy nie potrafili jednak zdobyć wyrównującej bramki. W drużynie gospodarzy wszyscy grali bardzo równo, a u gości najlepsza była formacja obronna z bramkarzem Wojciechowskim na czele.

STAL DĘBICA — JKS JAROSŁAW 4:2 (1:0)

6 min. Czernicki 1:0 z karnego
48 min. Grabowski 2:0
52 min. Stefański 3:0
59 min. Czechowicz 4:0
67 min. Bester 4:1
87 min. Planicer 4:2

STAL: Dżumała (Swoboda), Panek, Książek, Krok, Berduszek, Błaszkiewicz (Grabiec), Czechowicz, Czernicki, Stefański, Szmatloch, Grabowski.

JKS: Dobrowolski, Bartłomowicz, Ożyło, Sura, Chmielowicz, Lichończak, Bester, Kołodziej, Skrzypek, Kubusiak, Trojniak (Planicer).

Sędziował p. Senejko z Rzeszowa.

Mecz stał na przeciętnym poziomie, przy czym więcej z gry w pierwszej połowie miał JKS, kiedy to bardzo słabo wypadł napad Stali. W tym okresie zanotowaliśmy kilka groźnych momentów pod bramką gospodarzy. Dopiero pod koniec pierwszej połowy Stal coraz częściej zaczęła zagrażać bramce Dobrowolskiego. Po przerwie gospodarze przeszli do zdecydowanego natarcia w wyniku czego w krótkich odstępach czasu zdobyli 3 bramki. Załamało to gości i tego momentu Stal nie potrafiła wykorzystać. Pod koniec spotkania JKS zdobył nawet lekką przewagę coraz częściej zagrażał bramce miejscowych zdobywając dwie bramki.

TABELA

Resovia	4	7:1	8:2
Górnik Gorlice	4	6:2	8:6
Stal Ib Rzeszów	4	6:2	6:6
Polonia Przem.	4	5:3	10:7
Stal Ib Mielec	4	4:4	4:4
Czuwaj Przem.	4	4:4	7:7
Krośnianka	4	4:4	4:6
Stal St. Wola	4	3:5	5:5
JKS Jarosław	4	3:5	6:7
Stal Dębica	4	3:5	7:9
Walter Rzeszów	4	2:6	1:4
Polna Przem.	4	1:7	1:4

Otwarcie sezonu kolarskiego

W dniu wczorajszym zainaugurowany został tegoroczny sezon kolarski.

W niedzielę rozegrany został wyścig kolarski na trasie Kolbuszowa — Dęba — Kolbuszowa, w którym startowało 92 zawodników. Wyniki techniczne

Wyścig licencja II — dystans 75 km:

I Sowizrał (Wisłoka Dębica) 2.11,10, 2) Słoński (Wisła Kraków) 2.11,10, 3) Wysocki (Polna Przemyśl) 2.11,10, 4) Dobek (Stal Mielec) 2.11,10, 5) Kuciapski (Polna Przemyśl) 2.11,10, 6) Piotrowski (Stal Mielec) 2.13,00.

Licencja III — dystans 50 km:

1) Sośnicki 1.18,10, 2) Staszczyk 1.18,10, 3) Pilski 1.24,01.

Licencja IV — Dystans 25 km:

1) Dobrowolski 0.40, 2) Słup 0.40, obaj Korona Kraków, 3) Rodzeński (Wisłoka Dębica), 4) Warchoł — Stal Mielec.

W Rzeszowie otwarto Klub Działacza Sportowego

Z inicjatywy kierownictwa i pracowników Wojewódzkiego Komitetu Kultury Fizycznej otwarto w Ośrodku Sportowym WKKF przy ul. Turkienicza w Rzeszowie pierwszy na terenie województwa Klub Działacza Sportowego. Na uroczyste otwarcie Klubu, którego odbyło się w sobotę 2 bm. przybyli przew. Prez. WRN mgr **Franciszek Jagusztyn, sekretarze KW PZPR tow. tow.: Stanisław Boguń i Stanisław Wójcik, sekretarz** Komisji Sportu KW tow. **Rajmund** Lewicki, sekretarz KM PZPR tow. Kobyra oraz przedstawiciele okręgowych związków sportowych, klubów i działacze sportowi.

Przybyłych powitał jako gospodarz Ośrodka przewodniczący Prezydium WKKF w Rzeszowie tow. **Leonard Grześkowiak** podkreślając cel i zadania Klubu oraz informując o dalszych ambitnych planach zagospodarowania całego terenu Ośrodka przez wybudowanie krytej i otwartej pływalni, kortów tenisowych, boisk do siatkówki, koszykówki itd.

Klub Działacza Sportowego oświadczył tow. Grześkowiak jako miejsce wspólnych spotkań i wzajemnej wymiany myśli i poglądów winien jeszcze mocniej scementować wokół zagadnień sportu i turystyki wszystkich działaczy. Tu, przy pół czarnej, znajdą oni godziwą rozrywkę po pracy, pogłębiać będą mogli swą wiedzę poprzez ciekawe odczyty, pogadanki i filmy sportowo-szkoleniowe.

Uroczystego aktu otwarcia Klubu dokonał przewodniczący Prezydium WRN **Franciszek Jagusztyn**, dziękując inicjatorom za ich trud i wysiłek oraz, życząc wszystkim działaczom sportowym wielu sukcesów i osobistego zadowolenia z pracy. W imieniu działaczy sportowych miasta i woj. rzeszowskiego przemówił wiceprzewodniczący ROZPN tow. Karol **Frodyma.** Wieczór urozmaicony ciekawym programem artystycznym oraz koncertem orkiestry jazzowej **H. Głowackiego** upłynął w bardzo miłej i serdecznej atmosferze.

Liga juniorów

(RUNDA WIOSENNA)

Stal Dębica — Walter Rzeszów 5:2 (2:1)
Krośnianka — Resovia 1:1 (1:1)
Stal Rzeszów — Stal St. Wola 2:1 (1:0)
Stal Mielec — Czuwaj Przemyśl 2:0 (1:0)

BOKS

Stal Stalowa Wola — Dynamo Crajova (Rumunia) 8:12

W sobotę rozegrany został w Stalowej Woli międzynarodowy mecz bokserski pomiędzy miejscową Stalą a Dynamo Crajowa z Rumunii.

Wyniki techniczne w kolejności wag od muszej do ciężkiej (zawodnicy Stali na pierwszym miejscu):

Romaniszyn przegrał przez dyskwalifikację w drugim starciu z wicemistrzem Rumunii Vintjla, Przyłucki przegrał z Tomą, Kopeć wygrał jednogłośnie na punkty z Niculea, Arian zremisował z Jonescu, Konarzewski wygrał z Prunojo, Gretner pokonał Dragnea, Algiert zremisował ze Stuparu, Gawlas przegrał z Decu, Servan wygrał z Feretzem. Kwiatkowski przegrał z Ciobotaru.

AKLASA

GRUPA I

Nafta Jedlicze — Stal Ib Dębica 2:2 (0:2)

Bramki dla gospodarzy zdobyli: Janocha i Pasek a dla gości Sierosławski i Burdzy z karnego.

Stal Dęba — Legia Ib Krosno 6:1 (2:1)

Bramki dla zwycięzców zdobyli — Kalinowski i Mikołajczyk po 2 oraz Pyrek i Oska po 1, a dla gości Siwiec 1.

Lechia Sędziszów — Czarni Jasło 6:2 (4:1)

Bramki dla zwycięzców strzelili: Kowalski, Skauba i Jagoda po 2.

Walter Ib Rzeszów — Sanoczanka 0:1 (0:1)

Jedyną bramkę zdobył Wołowicz.

Nafta Jasło — Start Rymanów 4:2 (2:1)

Wisłoka Dębica — Gryf Mielec 2:0 (0:0)

Bramki dla zwycięzców zdobyli: Ząbek i Maślanka.

TABELA

Wisłoka Dębica	3	6:0	12:2
Stal Dęba	3	5:1	10:4
Lechia Sędziszów	3	4:2	10:5
Nafta Jasło	3	4:2	9:6
Sanoczanka	3	4:2	6:5
Czarni Jasło	3	3:3	8:9
Stal Ib Dębica	3	3:3	7:9
Start Rymanów	3	2:4	5:7
Legia Ib Krosno	3	2:4	6:11
Nafta Jedlicze	3	1:5	4:11
Walter Ib Rzeszów	3	1:5	1:4
Gryf Mielec	3	1:5	0:5

Grupa II

Polonia Ib Przemyśl — Stal Ib St. Wola 0:1 (0:0)
LZS Żurawica — Czuwaj Łańcut 4:0 (1:0)
Sparta Leżajsk — San Rozwadów 1:1 (0:1)
Siarka Tarnobrzeg — LZS Przybyszówka 4:1 (1:1)
LZS Przedmieście — Unia Sarzyna 1:7 (1:3)
Stal Gorzyce — Orzeł Przeworsk 2:1 (1:1)

TABELA

Unia Sarzyna	3	6:0	17:1
Stal Gorzyce	3	6:0	13:1
LZS Żurawica	3	6:0	11:2
Czuwaj Łańcut	3	4:2	6:4
Siarka Tarnob.	3	4:2	6:6
Stal Ib St. Wola	3	4:2	4:6
Sparta Leżajsk	3	3:3	4:9
Orzeł Przeworsk	3	2:4	9:6
San Rozwadów	3	1:5	5:7
LZS Przybysz.	3	0:6	3:11
LZS Przedmieście	3	0:6	3:19
Polonia Ib Przem.	3	0:6	0:9

Z OSTATNIEJ CHWILI

Kary PZPN na piłkarzy Polonii

Ponad 3 godziny trwało w sobotę specjalne zebranie Wydziału Gier i Dyscypliny PZPN, które zajmowało się sprawą ukarania piłkarzy warszawskiej Polonii, którzy odmówili gry w Gorzowie.

WGiD szczegółowo zapoznał się z materiałem przysłanym przez klub i podobnie jak to w piątek uczynił Zarząd KS Polonia, postanowił ukarać przywódcę „buntu" Gajewskiego dożywotnią dyskwalifikacją i wystąpić do GKKF o rozciągnięcie tej decyzji na wszystkie dyscypliny sportu. Pozostali zawodnicy otrzymali następujące kary:

Cechelik i Żmudzki dyskwalifikacja na 5 lat, **Czop** — dyskwalifikacja na 1,5 roku, **Misiak** dyskwalifikowany na 1 rok. Dalszych 8 piłkarzy ukaranych zostało dyskwalifikacją z zawieszeniem — **Dudek i Redliński** — po 1 roku dyskwalifikacji z zawieszeniem na 2 lata. **Wspaniały** 2 lata dyskwalifikacji z zawieszeniem od funkcji kapitana drużyny. Ponadto **Śliwa, Grom, Dłużniak, Mamczak i Koper** zostali zdyskwalifikowani na 1 rok z zawieszeniem na 2 lata.

Polonia Bydgoszcz — Stal 48:30

(Ciąg dalszy ze str. 1)

nek z Sucheckim i wreszcie „bieg najlepszych", gdy Kapała po zażartej walce minął prowadzącego Norberta Switałę, przychodząc po raz trzeci jako zwycięzca. Słowa uznania należą się Kościelakowi, który mimo bolesnej, choć niezbyt groźnej kontuzji, starał się nawiązywać walkę jak równy z równym. Kępa będący wyraźnie bez formy „swój pazur" pokazał jedynie w VIII biegu, ale było to za mało na niepokonanego w tym dniu Połukarda. Wygrał jednak z dobrym Kowalskim. Gospodarze jak już wspomniałem byli w tym dniu dobrze dysponowani, to też ich zwycięstwo nad osłabionym zespołem Stali było całkiem zasłużone.

frap.

Surowe kary na piłkarzy Polonii (W-wa)

Przestrzegamy

Ponad cztery godziny obradował zarząd warszawskiej Polonii nad ustaleniem winy piłkarzy, którzy w ubiegłą niedzielę odmówili wyjazdu na spotkanie o mistrzostwo II ligi z Unią Gorzów. Wyłoniona przez Zarząd Polonii komisja przez trzy dni prowadziła szczegółowe dochodzenia, przesłuchując wszystkich zamieszanych w tę sprawę. Ostatecznie, po wnikliwej dyskusji, w czasie której obecni byli przedstawiciele Komitetu Warszawskiego PZPR, St. KKF oraz Federacji KKS Kolejarz, postanowiono ukarać: **głównego organizatora „buntu" Andrzeja Gajewskiego** dożywotnią dyskwalifikacją z natychmiastowym wykluczeniem z klubu i rozciągnięciem dyskwalifikacji na wszystkie dyscypliny sportu. Jako moment specjalnie obciążający wzięto pod uwagę, że **Gajewski jest** absolwentem Akademii Wychowania Fizycznego i nauczycielem wychowania fizycznego. **Andrzeja Cehelika** ukarano 3-letnią dyskwalifikacją i wykluczeniem z klubu, **Stefana Żmudzkiego** 2-letnią dyskwalifikacją i wykluczeniem z klubu, **Zbigniewa Czopa** 1,5-roczną dyskwalifikacją, **Ryszarda Redlińskiego** 1-roczną dyskwalifikacją. Ponadto ukarano: **Zdzisława Wspaniałego** 2-letnią dyskwalifikacją, zawieszając mu wykonanie kary na przeciąg 3 lat oraz odsunięciem go od pełnienia funkcji kapitana drużyny na zawsze. **Po 1 roku** dyskwalifikacji z zawieszeniem **na 2 lata otrzymali: Andrzej Śliwa, Jerzy Grom, Witold Dłużniak, Roman Mamczak, Mieczysław Koper i Henryk Misiak.** Jako okoliczność łagodzącą dla zawodników ukaranych zawieszeniem wzięto pod uwagę ich zgłoszenie się na dworcu w dniu wyjazdu, wykazaną skruchę i chęć gry w Gorzowie. Wszystkie te kary muszą być zatwierdzone przez WGiD PZPN. Jednocześnie Zarząd KS Polonia wyraził pełne uznanie drużynie, która w odmłodzonym składzie godnie reprezentowała barwy klubu w spotkaniu ligowym z Unią Gorzów, dając tym świadectwo właściwej postawy sportowej i moralnej.

Tak więc ta niespotykana dotychczas w piłkarstwie polskim sprawa znalazła swój epilog. Nie wiadomo jeszcze, jakie stanowisko zajmie PZPN oraz centralne władze sportowe. Zarząd KS Polonia stwierdza w swojej uchwale, że powzięte decyzje mogą w poważny sposób osłabić drużynę grającą w II lidze i obniżyć jej wartość, ale na pewno będą istotnym wkładem do uzdrowienia stosunków panujących w polskim piłkarstwie i że znajdą one pełne zrozumienie i moralne poparcie władz i całego społeczeństwa.

Tak więc, wszyscy ci, którym zdawało się, że ze sportu można ciągnąć dodatkowe dochody i zyski otrzymali solidną odprawę. Przykład „zbuntowanych" zawodników Polonii warszawskiej jest wprawdzie odosobniony, ale przypomnijmy sobie tak dokładnie, czy w samym Rzeszowie nie mieliśmy pojedynczych wypadków, kiedy to zawodnik odmawiał gry tylko dlatego, że np. nie otrzymał żądanego ubrania, mebli itp. prezentów.

Walter Rzeszów - Stal I b Mielec 1:1 (1:0)

45 min. Jezowit 1:0
58 min. Korpanty 1:1

WALTER: Bandelak, Bik, Bielas, Głuchowski, Mendoń, Pałka, Szewc, Dawidek, Kłoda, Trojanowicz, Jezowit.

STAL: Pytlos, Lonczak, Lubertowicz, Flaum, Bednarz, Juraszczyk, Mokrzycki, Korpanty, Planeta, Flak, Koba.

Sędziował p. Dziurgot z Jarosławia.

Rzeszowski Walter gra od początku sezonu z niezrozumiałym dla mnie przynajmniej, kompleksem niższości. Obserwując dotychczasowe jego pojedynki w mistrzostwach ligi okręgowej, doszedłem do wniosku, że zawodnicy tej jedenastki nie wierzą w własne siły. I tak też było podczas niedzielnego przedpołudnia. Gospodarze w pierwszej połowie mieli taką moc tzw. stuprocentowych i idealnych okazji do zdobycia więcej niż jednej bramki, że „podziwialiśmy" napastników, jak to się stało, że pierwsza faza spotkania przyniosła im zaledwie jednego goala, nawiasem mówiąc zdobytego w pięknym stylu z woleja przez Jezowita z podania Trojanowicza. Stalowcy tylko początkowo kilkakrotnie zagrażali bramce Bandelaka, ale te akcje gości zawsze nosiły zarodek bramki, lecz napastnicy grali z dziwną premierową tremą.

W 39 min. Trojanowicz nie wykorzystał rzutu karnego, co w dużym stopniu zdeprymowało zawodników gospodarzy.

Po zmianie stron, nie poznawaliśmy piłkarzy Waltera. Do zgranego z pierwszej części zawodów zespołu, wkradł się niewytłumaczalny chaos i rozgardiasz. Ale nie tak całkiem niewytłumaczalny, gdyż stoper Bielas zupełnie niepotrzebnie myślał głośno, raz po raz niezbyt sportowo zwracając uwagę swym współpartnerom (jak np. „Idioto, gdzie podajesz"). Wykorzystała to rzecz zrozumiała Stal, opanowała teren, dyktując teraz swój styl gry, zwłaszcza po zdobyciu wyrównującej bramki przez Korpantego.

Mielczanie podobali się, a na szczególną uwagę zasługuje kierownik ataku Planeta oraz środkowy obrońca Lubertowicz. Trener Brzeżańczyk może mieć w przyszłości — gdy nabiorą tzw. otrzaskania — dużą z nich pociechę. W Walterze podobali się, ale tylko za grę w I połowie — Mendoń, spokojny Pałka w pomocy, Bik w obronie. Na konto Bielasa można by zapisać bramkę zdobytą przez mielczan.

W Strzegoniu k/Wrocławia przebywa na zgrupowaniu kadra kolarska Polski, przygotowująca się do tegorocznego Międzynarodowego Wyścigu Pokoju. Niewątpliwie wielu z nich a może i wszystkich zobaczymy na szosach Rzeszowszczyzny podczas Indywidualnych Mistrzostw Polski oraz XVII Tour de Pologne.

Na zdjęciu: Grupa kadrowiczów na codziennym treningu.

Na szosach Rzeszowszczyzny

Indywidualne Kolarskie Mistrzostwa Polski
XVII »Tour de Pologne«
Blaski i cienie trasy – kłopoty organizatorów

Fakt przyznania naszemu województwu organizacji poważnych imprez kolarskich a to **Indywidualnych Mistrzostw Polski**, które rozegrane zostaną **12 czerwca** oraz organizacji znacznej części **XVII Międzynarodowego Wyścigu Kolarskiego „Dookoła Polski"** (12 **września etap Lublin — Stalowa Wola, 13 września etap Stalowa Wola — Rzeszów z podetapem w Przemyślu, 14 września etap Rzeszów — Nowy Sącz przez Dębicę — Pilzno — Tarnów)** jest niewątpliwie dowodem dużego uznania dla działaczy kolarskich woj. rzeszowskiego.

Istnieje pewna możliwość częściowej zmiany trasy etapu z Pilzna przez **Jasło — Gorlice — Grybów — do Nowego Sącza.** Rozmowy działaczy kolarskich okręgu rzeszowskiego przeprowadzone podczas walnego zebrania PZKol w Warszawie, wskazują na duże prawdopodobieństwo organizacji w roku przyszłym XVIII MWK „Dookoła Polski" szosami woj. rzeszowskiego. Nie należy również zapominać, że wymienione wyżej imprezy są organizowane w ramach Jubileuszu 40-lecia PZKol i dlatego poziom organizacji musi mieć charakter naprawdę jubileuszowy.

Ale zajmijmy się sprawami dnia dzisiejszego. Jak wyglądają przygotowania do wymienionych imprez?

Do chwili obecnej nie zmarnowano właściwie czasu i objazd trasy przez komisję sportową XVII „Tour de Pologne" w okresie najbliższych 2 tygodni, miłe zaskoczy przedstawicieli Warszawy.

Organizator Indywidualnych Mistrzostw Polski i współorganizator strony technicznej **XVII „Tour de Pologne" — RØZKol w Rzeszowie dzięki uprzejmości kierownictwa WKKFiT otrzymał własny lokal w pawilonie sportowym Wojewódzkiego Ośrodka Sportowego przy ul. Turkienicza 23a.** Tam również mieścić się będzie siedziba Wojewódzkiego Komitetu Organizacyjnego.

Trasa Indywidualnych Mistrzostw Polski została w szczegółach opracowana. Wyścig na dystansie 180 km rozegrany zostanie w części w obwodzie zamkniętym i przebiegać będzie ulicami miasta Rzeszowa (stadion Waltera — Dąbrowskiego — Pstrowskiego, Obrońców Stalingradu — Szopena, Kreczmera — Gałęzowskiego — 1 Maja — Tkaczowa — Turkienicza — Dojazd Staroniwa — Pułaskiego — Kraszewskiego — Hoffmanowej — Langiewicza).

Z Rzeszowa kolarze po przebyciu 80 km (10 okrążeń trasy ulicznej) przejadą szosą do Kolbuszowej, gdzie znajdować się będzie półmetek. Następnie powrócą do Rzeszowa, przejadą ulicami **Marszałkowską — Goslara — Grunwaldzką — 1 Maja — placem Wolności — Lwowską do Łańcuta** i powrócą do Rzeszowa na metę, która umieszczona zostanie na stadionie Waltera.

Obok trudności natury techniczno-sportowej istnieje jeszcze tzw. problem zakwaterowania. W Indywidualnych Mistrzostwach Polski startować będzie około 180 kolarzy z całej Polski. Oprócz kolarzy do Rzeszowa, przyjedzie około 80 osób towarzyszących. Dlatego też komisja kwaterunkowa będzie miała sporo pracy i związanych z tym kłopotów. Ale i w tym wypadku liczymy na pomoc ojców miasta.

* * *

Wzmianka w prasie o ujęciu **Stalowej Woli** jako punktu docelowego II etapu XVII „Tour de Pologne", miłe zaskoczyła doświadczonych działaczy sportowych Stali. Odbyta konferencja przedstawicieli ROZKol z zarządem Stali wykazała, że należy liczyć na Stalową Wolę, jako na wzorowego współpartnera w organizacji trudnej imprezy międzynarodowej. I tutaj wyłaniają się pewne trudności z zakwaterowaniem oraz stanem obecnym nawierzchni ulic. Sam stadion wymaga pewnych uzupełnień, które zostaną w najbliższym czasie wykonane.

* * *

Również Przemyśl z dużym entuzjazmem przyjął oficjalną wiadomość, że w ich mieście będzie meta podetapu trasy **Stalowa Wola — Rzeszów.** Tutejsi działacze już dziś poważnie zabrali się do pracy. W tej chwili jest pewne, że jedynie na stadionie Polonii może znajdować się meta podetapu, oczywiście po dokonaniu kilku najistotniejszych poprawek profilu drogi wjazdowej od bramy na bieżnię. Szczegóły techniczne tych zmian zostały omówione z przedstawicielami aktywu sportowego Przemyśla.

Turniej siatkówki drużyn niezrzeszonych

(Ciąg dalszy ze str. 1)

Kuchna, Henryk Mazurek, Piotr Kloc, Władysław Książkiewicz, Adam Putyło, Stefan Pociask, Bogusław Ferenc, Zbigniew Szwajka, Marek Ślęzak. Kierownikiem jest Eugeniusz Ziaja.

RZ. PRZEDS. BUD. MIEJS. KOR: Zbigniew Szczepański, Ryszard Długosz, Tadeusz Dziura, Władysław Jakubiec, Jerzy Kalemba, Jan Pado, Józef Nizioł, Włodzimierz Krut, Władysław Gajdek, Jan Szychowicz, Józef Fidler, Stanisław Ruszała, Piotr Palacz, Jerzy Dowbecki, Marek Bartosiewicz, Bronisław Suchogórski, Kazimierz Mazur.

PRZYBYSZÓWKA: Jan Biały, Bolesław Koryl, Mieczysław Koryl, Marian Magoch, Stanisław Preneta, Kazimierz Dąbrowski, Eugeniusz Koryl, Kazimierz Krogulecki, Stanisław Micał.

Ponadto zgłoszenia nadesłały na razie bez składów drużyn: **Komenda Wojewódzka Milicji Obywatelskiej, Rzeszowskie Zakłady Gastronomiczne, WKKFiT. Prócz tego Aleksander Subocz z KW ZMS zapewniał nas, że i ta organizacja młodzieżowa wystawi swą reprezentację.**

Przypominamy, że zgłoszenia nadsyłać należy na adres Redakcji Nowin Rzeszowskich (Rzeszów, budynek KW PZPR) do dnia 15 kwietnia br.

Jak walczyć będą żużlowcy o tytuły drużynowego i indywidualnego mistrza Polski?

Ostatnio Plenum Głównej Komisji Sportowej Żużlowej przyjęło i zatwierdziło regulamin tegorocznych drużynowych i indywidualnych żużlowych mistrzostw Polski, wprowadzający szereg nowych elementów do rozgrywek. Z chwilą gdy likwidacji uległa III liga — tegoroczny kalendarz imprez przewiduje tylko trzy rodzaje mistrzostw: drużyny I ligi walczą o tytuł drużynowego mistrza Polski, drużyny II ligi — o jej mistrzostwo i tym samym o prawo awansu do ekstraklasy oraz najlepsi jeźdźcy obu lig — o tytuł indywidualnego mistrza Polski na żużlu.

Ponieważ III liga uległa zlikwidowaniu — drużyny wchodzące w jej skład, z wyjątkiem oczywiście tych, które zostały rozwiązane jak **Ostrovia Ostrów czy RKKS Rawicz** (z którego czołowi zawodnicy, a m. in. **Kolber i Spychała** znaleźli się podobno w Unii Tarnów) — automatycznie niejako awansowały do II ligi. Wobec zbyt dużej na skutek tego ilości drużyn w II lidze — podzieloną ona została na dwie strefy: **„Wschód"** (gdzie znalazła się m. in. **krośnieńska Legia**, która zresztą swój awans wywalczyła na torze) i **„Zachód"**.

W związku z przewidzianym zmniejszeniem ilości drużyn w ekstraklasie żużlowej do sześciu — w br. wypada z ligi podobnie jak w latach poprzednich — 2 ostatnie w tabeli drużyny, natomiast awans zdobywa tylko jedna drużyna II ligi. Czołowe więc drużyny obu grup II ligi będą musiały rozegrać dodatkowe spotkania na neutralnym torze wyznaczonym przez GKSŻ. Wielką stawkę tej walki będą nie tylko tytuły drużynowego mistrza i wicemistrza II ligi, ale przede wszystkim — właśnie awans dla mistrzowskiego zespołu. Podobne zasady awansu i spadku będą również obowiązywać w roku przyszłym.

Pozostałe formy rozgrywek pozostaną w zasadzie bez większych zmian. Tak więc spotkania w obu ligach prowadzone będą jak dotychczas systemem „każdy z każdym", w dwóch seriach. Mecze rozgrywane będą wg tabeli 13-biegowej, z tym, iż GKSŻ może jeszcze zarządzić przeprowadzenie biegów dodatkowych, np. juniorów, rezerwy itp. Drużyny są zobowiązane podać do wiadomości swoje składy na co najmniej 5 dni przed terminem meczu.

Jeśli natomiast idzie o indywidualne mistrzostwa Polski, to przeprowadzane będą one systemem pucharowym, trójstopniowym: ćwierćfinały, półfinały i finał, przy czym na wszystkich stopniach wg tabeli 20-biegowej. W 4 ćwierćfinałach, rozgrywanych w jednym dniu na 4 różnych torach startować będzie po 18 zawodników wyznaczonych przez GKSŻ, przy czym udział ich jest obowiązkowy. Do półfinałów przechodzą zawodnicy, którzy zajęli miejsca od 1—6, a jako rezerwowi — zdobywcy 9 miejsca. W finale wezmą udział zawodnicy sklasyfikowani na 1—7 miejscu w półfinałach oraz — bez walki — mistrz i I wicemistrz Polski z ubr., zaś jako rezerwowi — zdobywcy 8 miejsca w półfinałach. Finał rozegrany zostanie na torze drużynowego mistrza Polski.

Rezerwowi mają prawo zakwalifikowania się do dalszych rozgrywek, o ile w ćwierćfinale lub w półfinale weszli na miejsce swego poprzednika, począwszy od jego pierwszego biegu. Podobne przepisy dotyczą tzw. zawodników zapasowych (tj. takich którzy wyznaczeni zostali przez organizatora rozgrywek w wypadku, gdy nie starczyło rezerwowych) ale tylko w ćwierćfinale.

O kolejności miejsc decyduje ilość zdobytych punktów. W razie jednakowej ilości — liczba lepszych miejsc, natomiast w wypadku równości na 8 i 9 miejscu w ćwierćfinale, 7 i 8 miejscu w półfinale oraz 1, 2 i 3 w finale — trzeba rozgrywać biegi dodatkowe.

Mistrz Polski, oprócz szarfy o barwach narodowych z godłem państwowym, znakiem PZMot i odpowiednim napisem oraz dyplomu otrzymuje na okres do następnych IMP — puchar im. J. Dochy.

(frap)

Pracują już powiatowe komitety spartakiad

Przygotowania do spartakiad powiatowych są w pełnym toku. Powołano już wiele komitetów powiatowych. I tak przewodniczącym w **Jarosławiu** wybrany został **Franciszek Gutowski** — zastępca przewodniczącego Prezydium PRN. Równocześnie powołano 2 komisje organizacyjno - sportową oraz propagandy i współzawodnictwa. Z założeń komitetu wynika, że spartakiada będzie prowadzona w 4 terminach najpierw w zakładach pracy, szkołach średnich i zawodowych oraz szkołach podstawowych.

* * *

Przewodniczącym **sanockiego komitetu spartakiad** wybrany został **Jan Wacławski** — sekretarz Prezydium PRN, powołano ponadto 4 komisje — organizacyjno - sportową, propagandową, gospodarczo-finansową i szkolną.

* * *

W skład komitetu powiatowego **w Leżajsku** weszli — przewodniczący — **Aleksander Szmidt** (przew. Prez. MRN), **T. Goleń** (ZMW), **Julian Słupek** (LPŻ).

* * *

Na czele **komitetu lubaczowskiego** stoi **Jan Dlaczyszyn** — zastępca przewodniczącego Prezydium PRN. Pracami **tarnobrzeskiego** komitetu spartakiad kieruje **Zbigniew Tomaszewski** (sekretarz KP PZPR), zaś **rzeszowskiego Leon Stanio** — przewodniczący Prezydium MRN.

Piękny efekt działalności akrobatów Stali Rzeszów, Czuwaju

Przemyśl i SKS

350 juniorów na starcie mistrzostw okręgu rzeszowskiego

Akrobatyka sportowa jest jedną z najmłodszych dyscyplin sportowych uprawianych w naszym kraju. Jej masowy rozwój zapoczątkowany został dopiero przed kilku laty.

Jednym z pierwszych sekcji, które działają od chwili powołania Polskiego Związku Akrobatyki Sportowej są sekcje Czuwaju Przemyśl i Stali Rzeszów. Ich bogata w sukcesy praca rozpoczęta przed kilkunastu laty, dała nadspodziewane efekty. Dzięki pionierskiej działalności akrobatów przemyskich, kierowanych przez znanego zawodnika, obecnie trenera i działacza — **Kazimierza Cieszyńskiego** oraz mistrzowskiego zespołu Polski — Stali Rzeszów, którego zawodnikiem i równocześnie trenerem jest **Jerzy Babula**, dyscyplina ta zyskała w województwie rzeszowskim dużą popularność. Wystarczy powiedzieć, że w mistrzostwach okręgu juniorów i wojewódzkich zawodach na Dziecięcą Odznakę Akrobatyczną, zorganizowanych w ub. niedzielę w Rzeszowie, startowało ok. 350 młodych akrobatów reprezentujących 10 klubów, MKS i SKS z terenu całego województwa.

Pomijając sprawę poziomu wykazanego przez młodzież (jak twierdzą działacze i sędziowie poziom był lepiej niż zadowalający) trzeba podkreślić, iż liczba uczestników świadczy dobitnie o żywiołowym rozwoju akrobatyki sportowej, a to jest chyba w chwili obecnej najważniejsze. Na bazie takiej masowości będzie można kontynuować sukcesy Stali Rzeszów i Czuwaju Przemyśl. I za to osiągnięcie należą się słowa uznania dla działaczy OZAS, którzy nota bene otrzymali już dużo pochwał od Zarządu Polskiego Zw. Akrobatyki Sportowej.

A oto wyniki techniczne: mistrzostw:

JUNIORKI

PIRAMIDY: **5-ki kl. III** — 1. Stal Rzeszów 83,2, 2. Stal Rzeszów 82,7, 3. SKS Szk. nr 9 Rzeszów 82,1, 4. SKS Lesko 82, 5. SKS Mielec 81,8. **3-ki kl. II** — 1. MKS Grom Rzeszów 65,5, 2. MKS Grom 64,5, 3. LZS Bakończyce 64,2, 4. MKS Grom 64, 5. Czuwaj Przemyśl 63,6. **3-ki kl. I** — 1. MKS Grom 66,3, 2. MKS Grom 65,8. **2-ki kl. III** — 1. SKS Lesko 28,5, 2. SKS Mielec 27. 3. SKS Mielec 26,75. **2-ki kl. II** — 1. MKS Grom 45,1. **2-ki kl. I** — 1. MKS Grom 45,1, 2. MKS Grom 44,75, 3. MKS Grom 43,85. **Skoki kl. III** — 1. Radłowska 25,70, 2. Słotwińska 25,5, 3. Tkacz (wszystkie SKS Lesko) 24,9. **Skoki kl. II** — 1. Międlar 36,5, 2. Mróz 36,2, 3. Lichota (wszystkie MKS Grom) 35,4.

JUNIORZY

PIRAMIDY: **5-ki kl. III** — 1. SKS Lesko 81,1, 2. Stal Rzeszów 78,6, 3. Stal Rzeszów 76,5. **3-ki kl. II** — 1. Czuwaj Przemyśl 62,8, 2. SKS Techn. Budowl. Rzeszów 61,4, 3. SKS Techn. Budowl. Rzeszów 61,3. **4-ki kl. II** — 1. Czuwaj Przemyśl 72,7. **2-ki kl. III** — 1. SKS Dzików 20,8, 2. SKS Dzików 20,6, 3. SKS Dzików 19,55. **Skoki kl. III** — 1. Buksztel 27,6, 2. Jorczyk 26,7, 3. Malak (wszyscy SKS Lesko) 25,9.

PUNKTACJA DRUŻYNOWA: — **Dziewczęta** — 1. MKS Grom 159,5, 2. SKS Mielec 54, 3. SKS Lesko 49, 4. Stal Rzeszów 29, 5. Czuwaj Przemyśl 28,5. **Chłopcy** — 1. SKS Lesko 52, 2. SKS Techn. Budowlane Rzeszów 51,7, 3. Czuwaj Przemyśl 36, 4. Stal Rzeszów 27, 5. LZS Bakończyce 25. **Punktacja ogólna mistrzostw** — 1. MKS Grom Rzeszów 159,5, 2. SKS Lesko 101,0, 3. Czuwaj Przemyśl 64,5, 4. Stal Rzeszów 56,0, 5. SKS Mielec 54,7, 6. SKS Techn. Budowlane Rzeszów 51,7.

Nowi sędziowie *lekkiej atletyki* w Stalowej Woli

Staraniem sekcji lekkiej atletyki ZKS „Stal" Stalowa Wola, zorganizowany został kurs dla kandydatów na sędziów la. Wykładowcami byli **Janina Sitek — prezes ROZLA, Aleksander Sitek — przew. Kolegium Sędziów, Stanisław Zieliński — członek ROZLA.** Na kurs, który wywołał w Stalowej Woli duże zainteresowanie zgłosiło się 40 kandydatów, spośród których 26 ukończyło kurs z wynikiem pomyślnym. Korzystając z pobytu komisji, przeprowadzono dodatkowo egzamin na sędziów okręgowych, który ukończyło 8 osób.

Stadion *str. 3*

Z CAŁEGO WOJEWÓDZTWA

Poniedziałek 4 kwietnia 1960 r.

APTEKI

NOCNE DYŻURY APTEK

RZESZÓW
Dyżur nocny: Apteka Społeczna nr 1, ul. 3 Maja 16
Stały dyżur nocny: Apteka Społeczna nr 4, ul. Dąbrowskiego 56

MIELEC
Apteka Społeczna nr 86 Osiedle WSK

STALOWA WOLA
Apteka Społeczna nr 84 ul. Staszica 9

PRZEWORSK
Apteka Społeczna nr 68 Rynek 20

ŁAŃCUT
Apteka Społeczna nr 89 ul. Świerczewskiego 6

DĘBICA
Apteka Społeczna nr 15 ul. Spółdzielcza

PRZEMYŚL
Apteka Społeczna nr 83 ul. Grottgera 4

JAROSŁAW
Apteka Społeczna nr 24 ul. Grunwaldzka 26

KROSNO
Apteka Społeczna nr 37 plac Zwycięstwa.

JASŁO
Apteka Społeczna nr 30 Rynek 32

SANOK
Apteka Społeczna nr 70 ul. Świerczewskiego

GORLICE
Apteka Społeczna nr 29 ul. 1 Maja 12

TEATR

Państwowy Teatr im. W. Siemaszkowej — Lis i winogrona — godz. 17

ODCZYTY

WDK (ul. Okrzei 7) — sala nr 30 — godz. 18 — odczyt mgr A. Güntera „O problemach sztuki i kultury"

KINA

RZESZÓW
ZORZA (ul. 3 Maja) — Łowcy tygrysów (radz. l. 16) godz. 15.30, 17.30, 19.30
MEWA (ul. Dąbrowskiego) — Miejsce na ziemi (pol. l. 18) godz. 18 i 20
ŚWIT (ul. Langiewicza) — Mozart (austr. l. 14) godz. 17 i 19
PRZODOWNIK (ul. Pstrowskiego) — Wiosna Budapeszteńska (węg. l. 18) godz. 17 i 19
APOLLO (Staromieście) — Cichy Don III s. (radz. l. 16) godz. 16.30 i 18.35
WDK (ul. Okrzei 7) — Dunaj (węg. l. 7) godz. 16, 18 i 20

STRZYŻÓW
ODRODZENIE — Alibi (NRF l. 16)
MIELEC BAJKA — Małe dramaty (pol. l. 12)
TĘCZA — Los człowieka (radz. l. 16)
DK — Fałszerz (czeski l. 16)
DĘBA METALOWIEC — Cudze dzieci (radz. l. 16)
STALOWA WOLA WRZOS — Małe jasne (węg. l. 16)
BALLADA — Noc nad Pacyfikiem (USA l. 12)
DĘBICA UCIECHA — Kłamstwo Judyty (węg. l. 16)
ZWIĄZKOWE — Gdy kwitną pierwiosnki (radz. l. 14)
NISKO SAN — Cafe pod Minogą (pol. l. 12)
ŁAŃCUT ŻNICZ — Kłopotliwy wnuczek (USA l. 16)
HUTNIK — W rytmie rock and rolla (ang. l. 16)
LEŻAJSK RADOŚĆ — Sala nr 9 (węg. l. 16)
PRZEWORSK WARSZAWA — Wspólny pokój (pol. l. 18)
ROZWADÓW POLONIA — Rywale przy kierownicy (NRD l. 12)
RUDNIK RUSAŁKA — Anatol szuka miliona (pol. l. 16)
PRZEMYŚL ROMA — Tajemnice alkowy (fr. l. 18)
OLIMPIA — Karuzela miłości (węg. l. 14)
BAŁTYK — Fatima (radz. l. 16)
JAROSŁAW GDYNIA — Skarby króla Salomona (USA l. 10)
OKA — Księżna Gerolstein (węg. l. 14)
RADYMNO ŚWIT — Ucieczka przed nocą (norwes. l. 10)
KROSNO PIONIER — Dwa zeznania (węg. l. 16)
JASŁO SYRENA — Sny w szufladzie (wł. l. 14)
GORLICE WIARUS — Letni sen (szw. l. 16)
GÓRNIK — Życie nie przebacza (rum. l. 18)
SANOK POKÓJ — 2x2=5 (węg. l. 12)

UWAGA: Repertuar kin podajemy wg informacji CWF

Do ogródków jordanowskich zagląda coraz więcej dzieci.

„Alkoholizm — klęska społeczna i narodowa"

...pod takim tytułem Wojewódzki i Miejski Społeczny Komitet Przeciwalkoholowy w Krakowie wspólnie z Polskim Towarzystwem Fotograficznym w Krakowie ogłaszają pierwszy Ogólnopolski Konkurs Fotograficzny.

Temat konkursu: Fotografia lub seria fotografii ma obrazować wszelkiego rodzaju przejawy alkoholizmu w życiu indywidualnym i zbiorowym współczesnego człowieka np. upodlenie alkoholika, tragedie rodzin w szczególności dzieci, katastrofy spowodowane nietrzeźwością kierowców, straty ekonomiczne przedsiębiorstw i zakładów pracy itd. Mogą być także zdjęcia dokumentalne. Do przesłanych prac należy podać imię i nazwisko autora zdjęć, oraz adres w osobnej zaklejonej kopercie z odnotowaniem na niej godła. Format zdjęć od 18x24.

Prace oceni jury, do którego wejdą przedstawiciele organizatorów konkursu. Prace nadesłane na konkurs nie będą zwracane. Organizatorzy konkursu zastrzegają sobie prawo wykorzystania nadesłanych prac w działalności propagandowo-wydawniczej (np. wystawy antyalkoholowe, publikacje itp.) — z zastrzeżeniem zachowania obowiązujących praw autorskich.

Prace należy przesyłać na adres: Polskie Towarzystwo Fotograficzne, Kraków 1, skrytka pocztowa nr 185 względnie ul. Stolarska 19 — w nieprzekraczalnym terminie do dnia 31 maja 1960 r.

Za najlepsze prace konkursowe zostaną przyznane nagrody: I nagroda — 2.500 zł, II (dwie à 1.000 zł) — 2.000 zł, III (cztery à 500 zł) — 2.000 zł, jedna nagroda za serię zdjęć — 2.000 zł oraz dziesięć wyróżnień à 150 zł —1.500 zł.

Jury konkursu zastrzega sobie prawo zmiany wysokości nagród.

„Trzewiczki szczęścia" w wykonaniu szkolnego kółka dramatycznego

Rozkręcił się ostatnio sezon widowiskowy dla dzieci. Tym razem kolejne przedstawienie orzygotowało kółko dramatyczne przy szkole nr 3 w Rzeszowie, prowadzone przez **Anielę Barłowską.**

Przez trzy kolejne dni, tzn. w dniu 4, 5 i 6 kwietnia na scenie WDK oglądać będzie można sztukę Benedykta Herzta pt. „Trzewiczki szczęścia".

Sztuka została bardzo starannie opracowana. Warto ją obejrzeć. Szczegóły w afiszach.

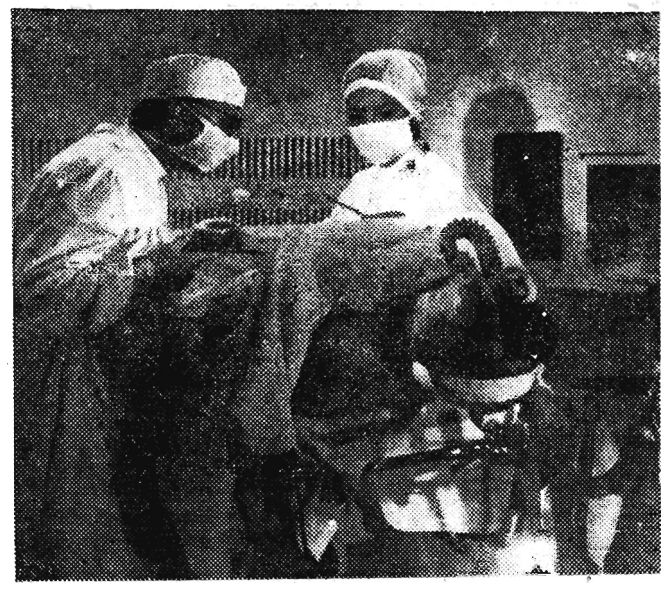

„Milcząca gwiazda"

Barwny, szerokoekranowy film produkcji polsko-niemieckiej (NRD), dozwolony od lat 12. Scenariusz napisali J. Fethke i K. Maetzig na podstawie powieści Stanisława Lema „Astronauci".

W tym sensacyjnym „międzyplanetarnym" filmie występują artyści Japonka — Yoko Tani, Czech — Oldrich Lukes, Polak — Ignacy Machowski, Murzyn — Julius Ongewe, Rosjanin — Michaił Postnikow, Niemiec — Kurt Rockelman, Niemiec — Günther Simon, Chińczyk — Tang-Hua-Ta, którzy stanowią międzynarodową obsadę pojazdu kosmicznego — kosmokratora w podróży na Wenus. Zobaczymy w tym filmie Lucynę Winnicką — w roli reporterki Interwizji.

„Milcząca gwiazda" — to bardzo ciekawy, fantastyczny obraz niedalekiej przyszłości, zawierający wiele scen napięcia i grozy.

Konfekcję lekką i bieliznę
Rękawiczki damskie z dzianiny i szermezy
Chustki i szale z naturalnego jedwabiu i wełny 100 %
Kapy żakardowe i kilimowe produkcji
Spółdzielni Pracy „OGNIWO"
Łódź, ul. Piotrkowska 41, tel. 353-96
nabędziesz w SZEROKIM ASORTYMENCIE
w sprzedaży hurtowej: Łódź, ul. Piotrkowska 41
w sprzedaży detalicznej: Łódź, ul. Jaracza 9
K-595

PRZEDSIĘBIORSTWO JAJCZARSKO-DROBIARSKIE w Dębicy, ul. Słoneczna nr 2

OGŁASZA PRZETARG NIEOGRANICZONY

na WYKONANIE z własnego materiału:

1) SIATEK do tuczu drobiu wodnego 200 szt
2) WÓZKÓW do rozwożenia paszy 7 szt
3) BATERII dla drobiu grzebiącego 10 szt
4) KORYT 200 szt
5) KOJCÓW 100 szt

Termin składania ofert ustala się na dzień 10 kwietnia 1960 r. Termin wykonania urządzeń — do dnia 30 czerwca 1960 r.

W przetargu mogą wziąć udział przedsiębiorstwa państwowe, spółdzielcze i osoby prywatne.

Przedsiębiorstwo zastrzega sobie prawo wyboru oferenta.

Otwarcie ofert odbędzie się dnia 11 kwietnia 1960 r., o godz. 10, w biurze przedsiębiorstwa.

Bliższych informacji odnośnie wykonania na podstawie częściowej dokumentacji technicznej lub prototypów — zasięgać można u głównego mechanika lub kierownika. Zaopatrzenia codziennie — od godz. 7 do 15. K-576/3

Powiatowy Związek Gminnych Spółdzielni „Samopomoc Chłopska" w Rzeszowie ul. Goslara 2

OGŁASZA PRZETARG

na WYKONANIE SZYBU DLA DŹWIGU TOWAROWO-OSOBOWEGO w magazynie w Rzeszowie, przy ul. P. Findera 22. W przetargu mogą wziąć udział przedsiębiorstwa państwowe, spółdzielcze i osoby prywatne.

Komisyjne otwarcie kopert nastąpi w dniu 10. IV. 1960 r. o godz. 10. Zastrzega się prawo wyboru oferenta. Dokumentacja — do wglądu znajduje się w biurze PZGS przy ulicy Goslara 2. K-593

Pracownicy poszukiwani

GŁÓWNEGO KSIĘGOWEGO zatrudni natychmiast **Ropczycka Spółdzielnia Ogrodnicza w Ropczycach.** Wymagane kwalifikacje: przynajmniej wykształcenie średnie, kilkuletnia praktyka w zakresie księgowości przemysłowej i handlowej. Wynagrodzenie zasadnicze od 2 000 zł, premia miesięczna — uznaniowa i bilansowa. Warunki pracy do omówienia — na miejscu. K-596

INŻYNIERÓW lub TECHNIKÓW rolnictwa z praktyką w dziedzinie nasiennictwa oraz PRACOWNIKÓW umysłowych zatrudni na stanowiska inspektorów powiatowych i na stanowiska starszych księgowych RZESZOWSKIE PRZEDSIĘBIORSTWO OBROTU NASIONAMI „Centrala Nasienna" w Rzeszowie, ul. Śniadeckich, barak nr 4. Wynagrodzenie wg zarządzenia Ministerstwa Rolnictwa do 2 100 zł plus 10 proc. premii. Warunki pracy do omówienia w dyrekcji przedsiębiorstwa. K-574

URBANISTĘ do planowania przestrzennego wsi przyjmie do pracy **Prezydium Powiatowej Rady Narodowej w Strzyżowie.** Warunki pracy i płacy do omówienia na miejscu. Pg-404

Ogłoszenia drobne

Sprzedaż

MEBLE, sypialnie, jadalnie pojedyncze, kredensy pokojowe — sprzedaje, przyjmuje zamówienia firma Nowak Antoni Rzeszów, Żeromskiego 12. G-403

SPRZEDAM skuter „Lambretta". Rzeszów, Staszica 3/12. G-404

OKAZYJNIE sprzedam motor, ceglarkę i inne urządzenia cegielni. Latawiec Stanisław Dzierdziówka, pow. Tarnobrzeg. Pg-377

SPRZEDAM motocykl „Jawa-175", dotarty. Niechobrz, telefon nr 7. Pg-384

PARCELĘ budowlaną w Krośnie n/Wisłokiem przy ul. Łukasiewicza — sprzedam. Wiadomość: Krosno n/W, ul. Bursaki 24 — Dziudzio. Pg-388

DACHOWCZARKĘ dwufelcówkę, podkłady żelazne — sprzeda Zakład Betoniarski Dygowo, pow. Kołobrzeg. Informacje — listownie. Pg-403

SPRZEDAM fajetonik na gumach w dobrym stanie. Sanok, tel. 537. Pg-400

SPRZEDAM nową kamienicę. Możliwość wykończenia dwu mieszkań po dwa pokoje z kuchnią, Poboryski Augustyn, Przemyśl, Kilińskiego 9. Pg-401

SPRZEDAM „Opel-Olimpię" górnozaworową po generalnym remoncie. Kilarski Marian, Krosno n/W, Wielkiego Proletariatu 30. Pg-386

„FIAT MULTIPLA" stan bardzo dobry, sprzedam. Oglądać, godz. 15 — 16, Kraków, ul. Szlak 31. K-588

SPRZEDAM 6 ha ziemi ornej, zabudowania. Wasilewska, Bocianicha, pow. Łask, Łódzkie. K-587

DOM jednorodzinny wyłączony z kwaterunku, wolny, sprzeda „Solidność", Kraków, Garncarska 3. K-589

WAPNO palone, białe, o dużej wydajności. Dostawa — w ciągu 10 dni. Zgłoszenia: Skład Materiałów Budowlanych, Kraków, ul. Kamieńskiego 4. K-444

SPRZEDAM działkę budowlaną jednomorgową w Racławówce, w pobliżu budynku gminy. Oferty pisemne: Biuro Ogłoszeń — Rzeszów. G-409

DOM z zabudowaniami gospodarczymi w Jarosławiu pilnie sprzedam. Wiadomość: Jarosław, Krakowska 48. Pg-392

POLE orne, 5-morgowe, w odległości 2 km od rynku (całość lub w częściach) — sprzedam. Wiadomość: Dębica, Młynarska 9. Pg-393

Zguby

SŁOCIE Bronisławowi zam. Rzeszów — Staromieście 171 skradziono prawo jazdy kategorii motocyklowej wydane przez Prezydium MRN Wydział Komunikacji w Rzeszowie. G-408

WACHOWSKA Irena zgubiła legitymację nr 7 wydaną przez Wydział Oświaty w Rzeszowie. G-405

KARA Franciszek zgubił legitymację szkolną wydaną przez Technikum Hutnicze Stalowa Wola. Pg-383

PEŁKA Józef zamieszkały w Stalowej Woli zgubił wkładkę kontrolną nr 50835 do prawa jazdy nr W-5738/56 wydanego przez Prezydium MRN w Warszawie Pg-382

KONDRAT Michał zgubił dowód osobisty serii KCK — 570948, wydany przez KP MO Przeworsk. Pg-398

GREMBA Ryszard zgubił tablicę rejestracyjną o nr rej. RF-0386. Mielec — Osiedle. Pg-396

PAŹ Jan zgubił kwity nr 120752 na 2, 3 i 4 kwartał 1960 roku dla pobrania węgla opałowego w PKP. K-592

PAWLINA Tadeusz zgubił w pociągu na trasie Gorlice — Krosno, Zagórz — Rzeszów — legitymację służbową nr 0007649, książeczkę PKO i inne dokumenty. Znalazcę prosi o zwrot w/w za wynagrodzeniem pod adresem: Gorlice, Łukasiewicza 5. G406/407

CHARCHUT ALFREDA zgubiła dyplom pedagogiczny nr 6/54 wydany w r. 1954 przez Liceum Ogólnokształcące Sędziszów Małopolski. Pg-397

STANISŁAW CUDO zgubił prawo jazdy wraz z wkładką wydane przez Wydział Komunikacji Prezydium PRN — Kolbuszowa. G-401

GABRYEL Józef zgubił legitymację nr 188 upoważniającą do 50-procentowej zniżki kolejowej, wydaną przez Prezydium WRN — Wydział Zatrudnienia i Spraw Socjalnych w Rzeszowie. G-397

JANIK Stanisław zgubił świadectwo szkolne wydane przez Kierownictwo Szkoły Podstawowej Głowienka, woj. rzeszowskie. Gg-385

BALAWAJDEROWI Adolfowi uległo spaleniu świadectwo ukończenia klasy siódmej Szkoły Podstawowej w Komborni, pow. Krosno n/Wisłokiem, wydane przez kierownictwo w/w szkoły w r. 1951. Pg-399

NA bazarze w Przemyślu 22 marca zgubiono torebkę z walutą obcą. Znalazca proszony — o zwrot za wynagrodzeniem. H. Lebedowicz, Przemyśl, 1 Maja 45. Pg-402

WĄS Maciej zgubił rejestrację roweru o nr ramy 17588, wydaną przez Prezydium MRN — Rzeszów. G-402

OŻYBKO Damian zgubił legitymację nr 1306 MKS wydaną przez Miejskie Przedsiębiorstwo Gospodarki Komunalnej w Przemyślu. Pg-390

JAGUSIAK STEFANIA z domu Jarząb zgubiła świadectwo klasy 9, wydane przez Szkołę Ogólnokształcącą licealnego stopnia w Sędziszowie Młp. Pg-389

KURZYDŁO Tadeusz zgubił legitymację szkolną nr 349/I wydaną przez Zasadniczą Szkołę Zawodową w Stalowej Woli. Pg-391

SZUL Bolesław zam. Besko 38, pow. Sanok, woj. Rzeszów zgubił prawo jazdy nr 013156 wydane przez Prezydium PRN w Sanoku. Pg-394

PSS — Dębica unieważnia zgubioną pieczątkę z napisem: Kiosk nr 3. PSS. Dębica K-594

BOŁEJKO Bogdan zgubił kartę rzemieślniczą nr tomu III, str. 78, poz. 690 z dnia 3. XI. 1956 r. Pg-395

Różne

300 MATRYMONIALNYCH OFERT otrzymasz przesyłając 10 zł znaczkami. Syrenka W-Wa, Elektoralna 11. K-348

Podziękowania

ORDYNATOROWI Oddziału Wewnętrznego Szpitala Powiatowego w Dębicy dr ZDANOWSKIEMU Stefanowi, dr CEGIELSKIEJ Małgorzacie — za bezinteresowną i nadzwyczaj troskliwą opiekę w czasie choroby, jak również dr dr Topie, Opałko i Bulik — za udzieloną pomoc lekarską, SIOSTROM Sokół, Korus, Potyrale oraz pozostałemu personelowi Oddziału składa najserdeczniejsze podziękowania Bąk Władysław. G-395

DR MAZURKOWEJ, dr GALUSOWEJ i dr MACH ze Szpitala Wojewódzkiego w Rzeszowie oraz Personelowi Lekarskiemu i Siostrom — najserdeczniejsze podziękowania za wyleczenie Marii Gurdak z ciężkiej choroby składają jej Rodzice. G-396

Praca

POMOC domowa, wiek średni, z gotowaniem — potrzebna do 2 osób. Treblińska, Kraków, ul. Szopena 10 m. 5. K-590

Lokale

ZAMIENIĘ 2 pokoje z kuchnią komfort w Jarosławiu na 2 lub 3 pokoje w Rzeszowie. Oferty pisemne: Rzeszów, Biuro Ogłoszeń. G-400

MAŁŻEŃSTWO bezdzietne poszukuje 1 pokoju w Rzeszowie. Dobrze zapłaci. Oferty „Dziennik Zachodni" Bielsko pod. „Rzeszów". K-591

Druk. Rzesz. Zakłady Graficzne T-1-135