

# Ponad 450 mln zł przeznaczają związki zawodowe na inwestycje socjalno-kulturalne w latach 1958—1963

WARSZAWA (PAP). Związki zawodowe rozpoczęły realizację szerokiego programu budowy obiektów socjalno-kulturalnych, gromadząc i przeznaczając na ten cel poważne sumy. Jak podkreślił w rozmowie z przedstawicielem PAP, sekretarzem CRZZ — ZYGMUNT GMITRZAK — budowa ze środków własnych szkół oraz innych obiektów socjalno-kulturalnych stanowić będzie wkład związków zawodowych w ucieleśnienie Tysiąclecia Państwa Polskiego.

W ub. roku Prezydium CRZZ wystąpiło z inicjatywą utworzenia Związkowego Funduszu Budowy na finansowanie tych inwestycji, które będą trwałymi pomnikami Tysiąclecia. Uchwała II Plenum CRZZ w sprawie zebrania na ten cel do końca roku 1958 — 35 mln zł, spotkała się z pełnym poparciem całego ruchu zawodowego i ogółu pracujących. Łącznie z oszczędności wygospodarowanych przez wszystkie instancje związkowe zebrano w ub. roku ponad 36 mln zł.

Z szeroką inicjatywą budowy własnych placówek sanatoryjnych i wypoczynkowych wystąpiły również poszczególne związki zawodowe. Poza sumami przekazywanymi na Związkowy Fundusz Budowy, poszczególne zarządy główne przeznaczają w planach na lata 1958—1963 na budowę, względnie adaptację sanatoriów, domów zdrowia, domów wypoczynkowych, obiektów kolonijnych, ośrodków campin-gowych itp. sumę ponad 400 mln zł.

W 1958 r. wykorzystano z tej sumy już ponad 26 mln zł. W sumie — w latach 1958—63 zw. zaw. przeznaczają na inwestycje socjalno-kulturalne ponad 450 mln zł.

# NOWINY RZESZOWSKIE

ORGAN KOMITETU WOJEWÓDZKIEGO PZPR

Nakład 58.202

Wyd. 4

Cena 50 gr

Nr 35 (3004) — Rzeszów, wtorek 10 lutego 1959 r.

# Zjazd o znaczeniu światowym

**XXI** Zjazd Komunistycznej Partii Związku Radzieckiego zakończył obrady i można śmiało powiedzieć, że ZSRR wstąpił w nowy okres rozwoju. Ale powiedzenie tylko tego, byłoby niewystarczające: w jakimś stopniu w wyniku Zjazdu w nowy okres wchodzi nie tylko ZSRR. Wszystkie bowiem, co będzie się działo w ZSRR w najbliższych latach, będzie w szybkim tempie zmieniało istniejący na świecie układ sił. Dlatego też można z całą pewnością mówić o światowym znaczeniu uchwały XXI Zjazdu.

Zjazd, jak wiadomo, uchwalil imponujące wskaźniki rozwoju gospodarki narodowej ZSRR w latach 1959—1965. Wiadomo, że realizacja tego planu oznaczać będzie dla ZSRR: dalszy skok tego nowoczesnego już dziś, wysoce uprzemysłowanego państwa w kierunku najbardziej nowoczesnej techniki, w kierunku dalszych wielkich osiągnięć w dziedzinie nauk, w kierunku zagospodarowania nowych wielkich, a bogatych terenów, w kierunku wyższej wydajno-

ści rolnictwa. Jednocześnie uchwalony przez Zjazd plan 5-letni zawiera szeroki program zwiększenia realnych płac i dochodów ludności, intensywnego rozwoju budownictwa mieszkaniowego, wzrostu zapotrzebowania realnych płac i dochodów ludności — słowem tego wszystkiego, co określa się terminem — szybki wzrost stepy życiowej. A wraz z tym XXI Zjazd oznacza ważny etap w rozwoju demokracji socjalistycznej w ZSRR, w wcieleniu mas ludowych w sprawy życia państwowego. Czymże bowiem innym, niż rozwojem demokracji socjalistycznej, jest np. zamierzone powierzenie organizacjom społecznym szeregu funkcji wykonywanych dotychczas przez aparat państwowy?

Otóż wszystkie te nowe momenty w życiu ZSRR wykraczają swoim znaczeniem poza granice tego kraju. Wzrost potencjału ekonomicznego ZSRR (i innych szybko rozwijających się krajów socjalistycznych) oznacza dogonięcie i prześcignięcie potencjału ekonomicznego świata kapitalistycznego i przewagę nad tym światem.

Realizację tego wielkiego programu rozwoju demokracji, ekonomiki i kultury ułatwi, niewątpliwie, ostateczne rozgromienie grupy antypartyjnej i reprezentowanych przez nią pozycji zachowawczych i dogmatycznych. Umocniło to nie tylko jedność partii, ale i usunęło przeszkodę w twórczym realizowaniu zasad marksizmu-leninizmu.

Została poruszona na XXI Zjeździe grupa zagadnień teoretycznych i praktycznych, zrodzonych z faktu obrzymskiego rozwoju pierwszego kraju socjalizmu oraz z faktu, że od zakończenia II wojny światowej (Ciąg dalszy na str. 2)

## Polscy naukowcy wracają z Antarktydy

MOSKWA (PAP). Na pokładzie statku pasażerskiego „Michaił Kalinin” powracającego ze strefy polarnej do ZSRR znajduje się pierwsza nasza ekspedycja naukowa, która z ramienia Polskiej Akademii Nauk udała się na Antarktydę w celu przeprowadzenia badań. Na czele polskiej ekspedycji polarnej stoi Wojciech Krzemieński. Dnia 8 lutego statek, na którego pokładzie znajdują się nasi naukowcy, przybył do portu Kapstad w południowej Afryce.

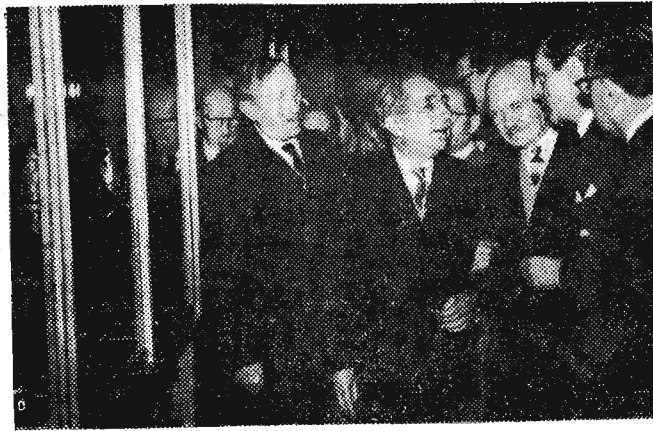

7 lutego 1959 r. w Muzeum Narodowym w Warszawie otwarta została wystawa rewinikowanych z Ottawy Skarbów Kultury Narodowej.

Na zdjęciu: Wystawę zwiędzają (od lewej): J. Zawieyski, prof. Drzewiecki, prof. Morełowski, Witold Malcużyński i prof. Szablowski.

CAF — fot. Dąbrowiecki

**Omówienie  
komunikatu GUS  
O wykonaniu  
Narodowego Planu  
Gospodarczego  
w 1958 r. - na str. 3**



## Delegat rzeszowskiej WSK na III Zjazd Partii

Zaszczyt reprezentowania załogi WSK Rzeszów na III Zjeździe PZPR przypadł tow. Piotrowi Bikowi. Został on jednogłośnie wybrany delegatem na konferencji partyjnej, o przebiegu której już informowaliśmy.

Tow. Bik pełni obecnie funkcję sekretarza Komitetu Zakładowego PZPR. Pochodzi on z rodziny chłopskiej z powiatu krośnieńskiego. Z zawodu ślusarz, ma lat 35. Do partii wstąpił w 1946 r. W następnych latach dał się poznać jako działacz młodzieżowy i partyjny w Tarnobrzegu, Rzeszowie i Warszawie. W tym czasie został odznaczony Złotym Krzyżem Zasługi. Od 1957 r. pracuje w WSK Rzeszów, gdzie zdobył zaufanie załogi.

## Cietrzewie zbierają się na tokowiskach — czyżby nadejście wczesnej wiosny?

KIELCE (PAP). Wiosenna pogoda ożywiła ptaki gnieźdzące się w lasach świętokrzyskich. Niektóre gatunki ptaków przystąpiły już do poszukiwania miejsc na gniazda. Zaobserwowano, że cietrzewie zbierają się już na tokowiskach, co zdaniem myśliwych oznacza nadejście wczesnej wiosny.

Oblicza się, że w lasach świętokrzyskich gnieździ się ok. 600 sztuk cietrzewi. Głównymi ich siedliskami są lasy koneckie, opoczyńskie i wioszczyńskie.

W ub. sobotę przewodniczący Prez. Woj. Rady Narodowej mgr Fr. Jagusztyn wręczył p. Janinie Stojalowskiej medal „Zasłużony Nauczyciel PRL”, dyplom oraz wysoką nagrodę pieniężną.

## Janina Stojalowska odznaczona medalem

### „Zasłużony nauczyciel PRL”

(Inf. wł.) Polkiemu środowisku muzycznemu, postaci Janiny Stojalowskiej nie jest obca. Ta wytrawna, surowa i wymagająca a zarazem kochająca młodzież nauczycielka muzyki wykształciła niemałe kadry pianistów. Dziś już po osiągnięciu światowej sławy, jej wychowanek, laureat V Konkursu Chopinowskiego Adam Harasiewicz skrzętnie nadal korzysta z konsultacji swej profesorki.

Dziś 71-letnia p. Janina Stojalowska ma poza sobą 50 lat pracy pedagogicznej. Rada Państwa uznając jej zasługi nadała ostatnio tytuł zasłużonego nauczyciela Polskiej Rzeczypospolitej Ludowej. Dotychczas w woj. rzeszowskim to zaszczytne wyróżnienie otrzymało 4 wykładowców.

W ub. sobotę przewodniczący Prez. Woj. Rady Narodowej mgr Fr. Jagusztyn wręczył p. Janinie Stojalowskiej medal „Zasłużony Nauczyciel PRL”, dyplom oraz wysoką nagrodę pieniężną.



Przewodniczący PWRN mgr Fr. Jagusztyn wręcza J. Stojalowskiej zaszczytne wyróżnienie „Zasłużony Nauczyciel PRL”.

W uroczystości, która z uwagi na słaby stan zdrowia odbyła się w mieszkaniu Jubilatki wzięli również udział: kier. Wydz. Kultury Prez. WRN — Leonard Czepik, wizytator muzycznych szkół średnich — Antoni Harasiewicz, przedstawiciele dyrekcji, gro-nia pedagogicznego oraz komitetu rodzicielskiego Średniej Szkoły Muzycznej w Rzeszowie.

W dniu zaszczytnego odznaczenia wruszające gratulacje swej sędziwej profesorce w imieniu młodzieży złożyła uczennica 3 roku S. Sz. M. Zdzisława Sosnowska i słuchacz 5 roku Marian Marczak.

(M. G.)

## Uwaga Czytelnicy

Przypominamy, że prenumeratę pocztową na marzec 1959 r. przyjmują wszystkie urzędy pocztowe, agencje oraz listonosze do 15 lutego br. Jednocześnie zawiadamiamy, że administracje zakładów i instytucje, rady zakładowe i rady robotnicze, pracownicy instytucji mogą zamawiać prenumeratę „Nowin Rzeszowskich” na marzec 1959 r. w terminie do 15 lutego 1959 r. bezpośrednio w oddziałach powiatowych delegatur „Ruchu” przez urzędy pocztowe oraz w listonoszy.

Miesięczna prenumerata wynosi 12,50 zł. O wszelkich trudnościach, na jakie na potykanie przy nabywaniu naszej gazety w kioskach „Ruchu” lub przy zamawianiu prenumeraty, prosimy zawiadomić bezpośrednio redakcję „Nowin Rzeszowskich” ul. 22 Lipca gmach KW PZPR III p.

NOVIN  
RZESZOWSKICH

## Kosztowna mgła

SZCZECIN (PAP). Czerodniowa mgła, jaka ogarnęła zachodnie wybrzeże spowodowała duże straty szczególnie w portach i żegludze, gdyż w tym czasie ruch zamari niemal zupełnie. Statki bojąc się zderzenia w gęstej jak mleko mgle wołaly nie ryzykować wyjścia na morze. Tylko nieliczni kapitanowie śmiało weszli na wodę, która nie zawsze kończyła się szczęśliwie. Np. statek włoski „Giorgio” który mimo ostrzeżeń wyszedł z portu wpadł na mieliżnę. Zarząd Portu Szczecińskiego przez 3 dni niemal nie pracował, toteż jego straty sięgają 1,5 mln zł.

Statki Polskiej Żegligni Morskiej, jak „Ustka”, „Gliwice”, „Rataj”, „Chorzów”, „Toruń” i inne przez 3 doby stały zaladowane w por-

cie. Szczególnie dotkliwe straty mają statki liniowe, które obowiązuje kolejowa punktualność. PZM oblicza, iż straciła łącznie 400 tys. zł.

Trudne do obliczenia straty poniosła kolej. Rozładunek wagonów z węglem odbywał się w zwolnionym tempie — zamiast po 500 wydładowywano po 200 dziennie. Ponadto w gęstej mgle manewrowanie wagonów na torach kolejowych odbywało się trzykrotnie wolniej niż normalnie.

9 bm. mgła opadła. Po dniach przymusowego bezrobocia w porcie zapanował ogromny ruch. Pociagi wprowadzili do portu 35 statków, wyprowadzili zaś 18. Przy nabrzeżach stoi 40 jednostek do rozładunku.



Taniec śląski w wykonaniu dzieci górników

## W telegraficznym skrócie

### DOMY DLA ARKTYKI

Leningradscy inżynierowie i architekci opracowali projekt domu mieszkalnego dla radzieckich badaczy Arktyki. Ten dwupiętrowy budynek posiadać będzie kilkanaście mieszkań ze wszystkimi wygodami, m. in. również suszarnie dla przemoczonych ubrań. Dom ważyć będzie tylko 40 ton. Budynek tego typu będzie można przewozić bez większego trudu statkami.

### 65 DNI W POWIETRZU

Na lotnisku Las Vegas w stanie Nevada wyładował 7 bm. dwaj lotnicy, którzy przebywali 65 dni w powietrzu, bijąc o 15 dni dotychczasowy rekord, wynoszący 50 dni 18 minut. Samolot, na którym ustanowiono rekord prze-

bywania w powietrzu jest jednomotorowcem typu „Cessna 172”.

### „ENERGIA ATOMOWA”

Na półkach księgarskich w Moskwie ukazała się jedynotomowa encyklopedia zatytułowana „Energia atomowa”. Zawierająca około 2,5 tys. haseł encyklopedia napisana jest przystępnym językiem i przeznaczona jest dla szerokiego rzesz czytelników.

### 40 OSÓB RANNYCH

W pobliżu Haledon (stan New Jersey) autobus wiozący 57 pasażerów wpadł na słup telegraficzny. Czterdzieś-

ci osób zostało rannych. Zostali oni natychmiast odwiezieni do pobliskich szpitali.

### UKRADLI 130 KG PLATYNY

5 uzbrojonych bandytów dokonało w niedzielę o godzinie 5 rano napadu na fabrykę wyrobów optycznych w miasteczku francuskim Le Vesinet. Sterroryzowali oni strażników fabryki i ukradli 130 kg platyny wartości 120 milionów franków.

### KARNAWAŁOWI ZŁODZIEJE

Komenda policji w Nicei podała do wiadomości, że w czasie słynnego karnawału niemiejskiego, który odbył się w

## Ciekawa operacja

PEKIN. — Zespół chirurgów ze szpitala nr 1 prowincji Szansi dokonał niezwykłej operacji na 4-letnim chłopczym Tien-Czin mon, którego 87 proc. powierzchni skóry uległo ciężkiemu poparzeniu. Chłopcu, któremu groziła śmierć, lekarze przeszczepili na miejsce zniszczonej skóry płatę skóry kurczęcia. Operacji dokonano 1 sty-

cznia br., a dzisiaj Tien-Czin mon może już chodzić. Był to pierwszy tego rodzaju zabieg zastosowany w Chinach.

Przed przeprowadzeniem zasadniczej operacji, lekarze tytułem próby przeszczepili najpierw kawałek skóry kurczęcia na lewą nogę chłopca.

### NIUDANA PRÓBA POBICIA REKORDU WYSOKOŚCI

Wypuszczony w powietrze w Brownwood (Texas) balon bez kosza, który miał pobić rekord wysokości — po osiągnięciu 30 kilometra nad powierzchnią ziemi — zaczął opadać w tempie ok. 300 m na minutę, rozwiewając nadzieje na pobicie rekordu.

Rekord wysokości dla balonu bez kosza wynosi 43 tys. m.

### WYPADEK TRADU W W. BRYTANII

W Walsall (Anglia środkowa) zarejestrowano wypadek zachorowania na trad. Osoba, która zachorowała jest pewną młodą kobietą, rasy kolorowej.

Zdaniem lekarzy, nie ma obawy aby trad mógł zaatakować inne osoby.

### ZNALEZIONO 2 TYS. IKON

Trzej uczeni — historycy amerykańscy, oznajmili o odkryciu przebogatych zbiorów sztuki bizantyjskiej dokonanych w klasztorze św. Katarzyny położonym na górze Synai. Znalezione przeszło 2 tysiące ikon i malowideł religijnych oraz dużych rozmiarów mozaik, wykonaną przypuszczalnie w VI wieku.



Dar chińskiego niemieckiego angielskiego i szwajcarskiego Czerwonego Krzyża — na rzecz rzeszowskiej służby zdrowia

(Inf. wł.) W tych dniach — za pośrednictwem Woj. Zarządu PCK — rzeszowska służba zdrowia otrzymała dość okazałą ilość leków pochodzenia zagranicznego. Ofiarodawcą tego jakże cennego „artykułu” jest chiński, niemiecki (NRD), angielski i szwajcarski Czerwony Krzyż.

Są to przede wszystkim gatunki leków jak Witamina B, Multivitamina, Ascorvit, Cortison, Achromycyna, Aureomycyna, Streptomycyna i inne na jakie istnieje wciąż duże zapotrzebowanie. Leki te w całości zostały przekazane przede wszystkim na użytek szpitali, z czego największą ilość przypadła Szpitalowi Wojewódzkiemu w Rzeszowie.

Ponadto lekami tymi zostały obdarzone niektóre szpitale w województwie jak: szpital farmakologiczny, mielecki, kolbuszowski, gorlicki, przemyski, stalowowolski i szpital miejski w Dębnie.

(er)

W roku 1962 w Kairze wielki festiwal młodzieży krajów afro-azjatyckich

KAIR (PAP). Na końcowym posiedzeniu Komitetu Politycznego Konferencji Młodzieży Krajów Azji i Afryki, które odbyło się w sobotę, zaprobowano projekt rezolucji politycznej konferencji. W rezolucji tej wyraża się pełne poparcie dla wszelkich przejawów polityki imperialistycznej; ingerencji w wewnętrzne sprawy innych krajów, państw i terytoriów innych państw, ekonomicznej eksploatacji bogactw krajów słabiej rozwiniętych przez państwa imperialistyczne oraz dla takich form pomocy, które pociągają za sobą utratę suwerenności narodowej.

W roku 1962 w Kairze odbędzie się festiwal młodzieży krajów Azji i Afryki.



W związku z zarządzeniem sądu o usunięciu z terenu fabryki strajkujących od dłuższego czasu robotników wielkich zakładów „Galileo” we Florencji doszło do ostrego starcia robotników z policją. Na zdjęciu: Atak policji na robotników. Fot — CAF



Na przyjęciu w ambasadzie PRL w Londynie. Minister Waniotka (z lewej) w rozmowie z prezesem Brytyjskich Linii Lotniczych lordem Douglasem of Kirtleside i jego żoną (z prawej) oraz ambasadorem PRL E. Milnikielem (drugi z lewej). Fot — CAF

Opinia brytyjska wobec podróży Macmillana do Moskwy

„Reynolds News” — Macmillan chciałby wystąpić przed wyborcą brytyjskim w roli człowieka — który doprowadził do porozumienia między Wschodem a Zachodem

„Sunday Express” — Początek odwilży która stopi lody zimnej wojny

LONDYN (PAP). Ogólnie biorąc prasa brytyjska uważa podróż Macmillana do Moskwy za zdarzenie światowej wagi.

Reakcje dzienników nie są jednolite. Można je podzielić na cztery zasadnicze grupy:

Pewne pisma uważają, że wizyta Macmillana przełamuje dotychczas panujące tabu w dyplomacji alianckiej. Stanowi ona swego rodzaju precedens: obecnie Macmillan jedzie sam do Moskwy, by być może, że w przyszłości pojadzie tam Dulles lub nawet Eisenhower.

Inne dzienniki i czasopisma uważają, że wyjazd Macmillana do Moskwy podyktowany został wyłącznie względami wyborczymi. „Macmillan chciałby wystąpić przed wyborcą brytyjskim w roli człowieka, który doprowadził do faktycznego porozumienia między Wschodem a Zachodem — pisze „Reynolds News” — jednakże cała jego przeszłość wskazuje, że nie jest on w stanie podjąć samoizolnie inicjatywy tego typu. Jest on wyłącznie echem Ame-

ryki. Dlatego też jego wizyta w ZSRR jest tylko sprawą wyhorczej „publicy”.

Z powyższą opinią polemizują inne dzienniki brytyjskie, których zdaniem, Macmillan nie może „chociażby ze względu na prestiżowych uciekać się do tego rodzaju argumentów wyborczych, czego dowodem są plany przełożenia wyborów w Anglii na późniejszy termin. Podróż Macmillana — według tych dzienników — ma za zadanie raczej wybadanie nastrojów przywódców radzieckich.

Tylko wielonakładowe dzienniki masowe rozwijają kampanię entuzjasmu wokół wizyty Macmillana w Moskwie, nazywając ją „początkiem odwilży, która stopi lody zimnej wojny”.

(„Sunday Express”)

Ks. M. Pirożyński skazany na 2 lata więzienia

WARSZAWA (PAP). 9 bm. Sąd wojewódzki dla m. st. Warszawy ogłosił wyrok przeciwko ks. M. Pirożyńskiemu i 14 współoskarżonym.

Przewód sądowy potwierdził główne zarzuty aktu oskarżenia — przekupywanie w latach 1957—1958 urzędników i pracowników zakładów poligraficznych oraz popełnianie przestępstw dewizowych. Celem tych przekupstw było uzyskanie dodatkowych zasobów papieru na różnego rodzaju wydawnictwa, zwiększenie ich nakładu bądź też druk bez zezwolenia odpowiednich władz.

W wyniku kilkunastodniowej rozprawy Sąd Wojewódzki uznał Mariana Pirożyńskiego winnym większości zarzucanych mu czynów i skazał go na karę dwóch lat więzienia oraz grzywnę w wysokości 4.700 zł.

Z pozostałych 14 oskarżonych — 3 Sąd umiarkował, w stosunku do jednego umorzył postępowanie, jednego skazał na karę grzywny, a pozostali wymierzili kary od 3 miesięcy do 2,5 lat więzienia i kary grzywny.

11 lutego narada kobiet radnych WRN, PRN i MRN

Prezydium Wojewódzkiej Rady Narodowej w Rzeszowie wspólnie z Wojewódzkim Zarządem Ligi Kobiet organizuje w dniu 11 lutego 1959 r. (środa o godz. 10 w sali kolumnowej Prez. WRN) naradę kobiet radnych rad województwa rzeszowskiego (WRN, PRN, MRN).

Tematem narady będzie omówienie węzłowych zadań resortu handlu, zdrowia, gospodarki komunalnej i mieszkaniowej, rolnictwa i leśnictwa oraz oświaty.

szczególnie w zakresie eksportu stali brytyjskiej do Chin.

WYROK W SPRAWIE KAPITANA TRAWLERA BRYTYJSKIEGO

LONDYN (PAP). Sąd islandzki w Reykjaviku ogłosił wyrok w sprawie kapitana trawlera brytyjskiego „Wellfell”, który naruszył 12-milową strefę wód terytorialnych Islandii. Kapitan ten został skazany za bezprawny połów ryb w strefie terytorialnej obcego państwa na grzywnę w wysokości 74 tys. koron islandzkich (około 1.088 funtów szterlingów). Kapitan trawlera brytyjskiego ma ponadto pokryć koszty sądowe oraz zapłacić za ryby złowione przez statek w islandzkiej strefie przybrzeżnej.

SARIT THANARAT PREMIEREM SYJAMU

DELI (PAP). Zgromadzenie Konstytucyjne Syjamu powołało marszałka Sarit Thanarata na stanowisko premiera. Na mocy postanow-

„Izwiestia” o podróży Dullesa

MOSKWA (PAP). W artykule pt.: „W poszukiwaniu nowych dróg kontynuowania „zimnej wojny” dziennik „Izwiestia” komentuje podróż Dullesa do Londynu, Paryża i Bonn. Pokojowe propozycje przedstawione przez Chruszczowa na XXI Zjeździe KPZR w sprawie Niemiec i przestroga ZSRR pod adresem zwolenników awantur w kwestii berlińskiej — stwierdza dziennik — pogłębiły niezadowolenie z polityki kierowniczych kół USA, Anglii, Francji i NRF. W krajach Europy zachodniej. Niektórzy członkowie NATO przejawili całkowite zrozumienie chęć rozpatrzenia propozycji radzieckiej. Oto dlaczego państwa zachodnie, nie pragnące w istocie rzeczy odejść od swojej beznadziejnie przestarzałej polityki, usiłują obecnie znaleźć „nowe podejście” do problemu niemieckiego — oto dlaczego Dulles usiłuje znaleźć się teraz, poszukiwaniem „nowej formuły”, która pomogłaby zjednoczyć członków NATO. Dulles szukał w Europie zachodniej nowych dróg dla kontynuowania „zimnej wojny”, znajdując „zrozumienie” w oficjalnych kołach Londynu, Paryża i Bonn. Plany Dullesa napotykały jednak poważny sprzeciw ze strony wpływowych kół w stolicach państw zachodnich, w tym również i NRF, nie mówiąc już o opinii publicznej innych państw zachodnio-europejskich.

Odlamek amerykańskiej rakiety, czy... część starego pocisku artyleryjskiego?

GDANSK (PAP). W dniu 21 stycznia br. spadł do basenu w porcie gdyńskim przedmiot nieokreślonego dotychczas rodzaju. Spadający przedmiot zauważyli wówczas kilkanaście osób w porcie gdyńskim i mieście. Robotnicy portowi określili nawet miejsce, gdzie rozpalony do białości przedmiot wpadł do wody. Ponieważ w tym samym dniu uległa zniszczeniu amerykańska rakietka, zaczęto snuć przypuszczenia, że jest to może część tego pocisku balistycznego.

Z inicjatywy „Wieczoru Wybrzeża” poszukiwania na dnie basenu portowego rozpoczęli nurkowie i pletwonurkowie. Pomocy udzieliło również dowództwo Polskiej Marynarki Wojennej, które skierowało do poszukiwań jednostkę pomocniczą z ekipą nurków. Po kilku dniach poszukiwań znaleziono odlamek stalowy wielkości 40 cm na 15 cm, który otoczony jest ze wszystkich stron żwółną, czarną zgorzeliną. Czy jest to część amerykańskiej rakiety, czy też część starego artyleryjskiego pocisku... Okażą badania. Jednakże faktem jest, że metal nie mógł długo przebywać w wodzie, ponieważ zgorzeł jest świeży, oraz nie ma na nim zanieczyszczeń powstałych wskutek długiego leżenia w wodzie. Odlamek przekazany został naukowcom z Politechniki Gdańskiej.

Zjazd o znaczeniu światowym

(Ciąg dalszy ze str. 1)

towej istnieje nie jedno, lecz cały system państw socjalistycznych. Należy do tych zagadnień m. in. problem wzajemnych stosunków między tymi państwami i problem szczególnej roli ZSRR. Tak więc Zjazd podkreślił fakt równorzędności wszystkich państw socjalistycznych i ich partii, fakt, że nie ma w obiegu socjalistycznym i w ogóle w ruchu komunistycznym — państw i partii nadrzędnych i podporządkowanych, że nie ma państwa — kierownika i partii — kierownika, a szczególne rola ZSRR i KPZR wynika z najbogatszego zasobu doświadczeń, z autorytetu, jaki ten kraj — pierwszy kraj socjalizmu, i ta partia — pierwsza partia, pod której przewodnictwem dokonano rewolucji socjalistycznej i zbudowano socjalizm — zdobyły sobie wśród innych krajów socjalizmu i ich partii.

Przeżyłszy sformułowanie przez XXI Zjazd KPZR zasad, na których opierają się stosunki w świecie socjalizmu, ma również doniosłe znaczenie międzynarodowe. Jest nie tylko odprawą daną wszelkiego rodzaju przeciwnikom politycznym i rewizjonistom. Przyczynił się niewątpliwie do dalszego umocnienia międzynarodowego ruchu komunistycznego, opartego na leninowskich zasadach Internacjonalizmu, równości i jedności działania.

XXI Zjazd KPZR omówił również niektóre problemy rozwoju państw socjalistycznych i sformułował prawidłowości, jakie rządzą etapami tego rozwoju. Mamy na myśli tezy w referacie tow. Chruszczowa, mówiące z jednej strony o niemożliwości wkroczenia przez jakikolwiek kraj od razu w komunizm z pominięciem etapu rozwoju socjalistycznego, a z drugiej — o równoczesności (w akali historycznej) przejścia krajów socjalistycznych do komunizmu, o „wyrównaniu frontu” rozwoju poszczególnych państw, które weszły na drogę socjalizmu, dzięki muoc udzielanej przez kraje bardziej rozwinięte — krajom mniej rozwiniętym.

XXI Zjazd KPZR odbywał się w czasie, kiedy dzięki zmianom układowi sił i dzięki wytrwałym inicjatywom ZSRR nabrało szans realności odpięcenie w stosunkach między Wschodem i Zachodem. Wszystko wskazuje na to, że

same Zjazd odegrał w tej dziedzinie niemałą rolę. Nie tylko potwierdził on i rozwinął tezę, że wojna w dzisiejszych czasach nie jest nieunikniona, ale wskazał konkretne drogi umocnienia pokoju i bezpieczeństwa powszechnego oraz rozwiązania wielu nabrzmiałych problemów międzynarodowych, jak np. sprawy Niemiec. Zjazd poświęcił wiele miejsca wnikliwej ocenie sił na świecie. Świat nie składa się tylko z komunistów i zwolenników kapitalizmu. Są kraje, które „w wyniku walki wyzwolenczej zdobyły niepodległość, pragną krocząc własną drogą, omijając kapitalistyczne stadium rozwoju, pragną kładąc kres uciskowi kolonialnemu, rozpocząć budowę społeczeństwa na innych zasadach”. Takich krajów — jeśli uwzględnić wzmagający się, rozszerzający swój teren działania ruch emancypacyjny w Azji, Afryce i Ameryce Łacińskiej — będzie coraz więcej. Otóż te kraje są sojusznikiem socjalizmu.

Siedliśmy w Polsce XXI Zjazd bratniej Komunistycznej Partii Związku Radzieckiego, z którą nasz ruch robotniczy łączy dziesięciolecia wspólnych walk o socjalizm, z dużą uwagą i z najbardziej serdecznymi uczuciami. Nie tylko dla tego, że świadomi jesteśmy wpływu realizacji 7-letniej radzieckiej na budownictwo gospodarcze w naszym kraju korzystającym z pomocy ZSRR. Czytaliśmy z uwagą referaty i przemówienia na XXI Zjeździe, czując, że socjalizm wszedł w nowy okres swojego rozwoju, czując, że ogłoszone z trybuny Zjazdu myśli oddziaływać będą twórczo na rozwój socjalizmu w całym świecie, że stanowiąc będą pomoc w naszych poczynaniach — i tych, które dotyczą sfery wartości materialnych i tych, które dotyczą świadomości socjalistycznej naszego narodu.

Jak podkreśla dzisiejsza „Trybuna Ludu”, „myśli teoretyczne sformułowane na Zjeździe poszukującym rozwiązań na nowych, nieznanych jeszcze drogach budownictwa komunizmu, nie tylko wzbogacają i rozwijają twórczo marksizm-leninizm, ale posiadają praktyczne znaczenie dla budownictwa socjalizmu we wszystkich, a więc i w naszym kraju. Śmiałość zamierzeń ZSRR połączona jest z realizmem, tkwiącym mocno korzeniami w życiu — z doświadczeniami tych, partia nasza może wiele skorzystać w ogóle, a przede wszystkim z uwagi na zbliżający się III Zjazd PZPR”.

Stuchaliśmy z uwagą, z zainteresowaniem i uczuciami przyjaźni głosu XXI Zjazdu KPZR. Świadomi, że wzmacni on socjalizm w Polsce.

SZWAJCARZY ODMAWIAJĄ KOBIECIOM PRAWA GŁOSU

W przeddzień głosowania odbyła się w Zurychu nocna demonstracja. Kobiety przeszły ulicami miasta, domagając się politycznego równouprawnienia. Bezsukcesznie!

Fot — CAF



NA SZEROKIM ŚWIECIE

ROZWOJ HANDLU MIĘDZY WIELKĄ BRYTANIĄ A CHRL

LONDYN (PAP). „Brytyjski Komitet Rozwoju Handlu Międzynarodowego” ogłosił dane dotyczące brytyjsko-chińskiej wymiany handlowej. Raport komitetu przewiduje poważny wzrost handlu z Chińską Republiką Ludową w roku bieżącym w porównaniu do roku 1958,

wień tymczasowej konstytucji syjamskiej marszałek Thanarat desygnuje członków rządu.

REKONSTRUKCJA RZĄDU IRACKIEGO

LONDYN (PAP). Jak donosi z Bagdadu agencja Reutersa, generał Abdul Karim al Kassem dokonał rekonstrukcji rządu w związku z rezygnacją złożoną przez sześciu ministrów członków dotychczasowego gabinetu. W nowym rządzie Abdul Kassem zachowuje stanowisko premiera i tekę ministra obrony.

OSIEM OFIAR ŚMIERTELNYCH POCHŁONĘŁY MANEWRY ARMII USA

BONN (PAP). Rzecznik armii amerykańskiej potwierdził fakt, iż manewry armii amerykańskiej w Bawarii, zakończone w niedzielę, pochłonęły z sobą śmierć 8 osób. 5 z nich to żołnierze amerykańscy, 3 zaś to osoby cywilne. Manewry trwały 6 dni i odbywały się w pobliżu granicy czesochosłowackiej.



# Plan produkcji globalnej przemysłu uspołecznionego wykonany został w 103 procentach

Omówienie komunikatu Głównego Urzędu Statystycznego o wykonaniu Narodowego Planu Gospodarczego w 1958 roku

WARSZAWA (PAP). GUS wydał komunikat o wynikach realizacji Narodowego Planu Gospodarczego za 1958 r. Dokument stwierdza, że dochód narodowy wyniósł w 1958 r. ok. 325 mld zł (w cenach bieżących), co oznacza w porównaniu z r. 1957 wzrost o ok. 5,6 proc. (w cenach porównywalnych). Udział gospodarki uspołecznionej w wytworzeniu tego dochodu stanowił ok. 69 proc. Część dochodu narodowego przeznaczona na spożycie wzrosła w stosunku do 1957 r. o ok. 4 proc. (udział spożycia w dochodzie narodowym wyniósł ok. 77 proc., w tym spożycia indywidualnego — ok. 72 proc.). Również o 4 proc. wzrosła część akumulowana, w tym inwestycje (netto) o ok. 9 proc. (ich udział w dochodzie narodowym — 15,5 proc.).

## PRZEMYSŁ — 103 PROCENT

Plan produkcji globalnej przemysłu uspołecznionego, według wartości w cenach porównywalnych, wykonany został ogółem w 103 procentach. W porównaniu z 1957 r. globalna produkcja przemysłu wzrosła o 9,5 procent, przy czym produkcja środków wytwarzania — o 8,8 procent, a produkcja przedmiotów spożycia o 10,2 procent. W tej pierwszej grupie przekroczono plan produkcji wielu podstawowych wyrobów: energii elektrycznej, węgla,

cyнку, aluminium, maszyn i urządzeń dla górnictwa, chemii, budownictwa, rolnictwa, przemysłu gumowego i ceramicznego, kwasu siarkowego, przędzy sztucznego jedwabiu, stylonu. Przekroczono również plan produkcji wielu przedmiotów spożycia: tkanin wełnianych, jedwabnych, obuwia skózanego, mebli, motocykli, rowerów, maszyn do szycia oraz szeregu wyrobów przemysłu spożywczego. M. in. przekroczono tegoroczny plan kampanii cukrowniczej i plan produkcji mięsa.

Jednocześnie jednak nie wykonano w pełni planu produkcji niektórych ważnych wyrobów. W szczególności w przemyśle maszynowym dotyczy to planu produkcji wszelkiego typu taboru kolejowego oraz kotłów i turbin. Chemia nie zrealizowała swych zadań w dziedzinie produkcji nawozów sztucznych, przede wszystkim materiałów budowlanych nie wykonał całkowicie planu produkcji cegły, wapna, dachówek i szkła. Nie zostały również wykonane całkowicie założenia produkcji niektórych artykułów rynkowych, m. in. telewizorów, skuterów, samochodów, lodówek, motocykli 350, jak również niektórych wyrobów przemysłu lekkiego (np. tkaniny lniano-pakulane). Oto tabela niektórych ważniejszych artykułów i wyrobów wyprodukowanych w 1958 r.:

teriałów — np. węgla przy produkcji energii elektrycznej, koksu przy wytwarzaniu surowców itp.

## ROLNICTWO — 103 PROC.

W 1958 r. nastąpił dalszy wzrost produkcji rolnej. Produkcja globalna rolnictwa — według wstępnych szacunków — (liczona w cenach porównywalnych) wzrosła w stosunku do 1957 r. o ok. 3 proc., w tym większy wzrost wykazała produkcja zwierzęca. W poważnym stopniu wzrosła produkcja towarowa rolnictwa, przy jednoczesnym znaczącym podniesieniu się skupu państwowego. Plony głównych ziemiopłodów z 1 ha w 1958 r. były wyższe niż przeciętne plony z lat 1954—1957: zboża 14,8 q z ha (wzrost o 8,5 proc.), ziemniaki — 126 q z 1 ha (wzrost 0,8 proc.), buraki cukrowe — plony 235 q z ha (wzrost o 22,4 proc.). Warto dodać, że w porównaniu tylko z 1957 r. zbiory jęczmienia, owsa i buraków cukrowych były wyższe, natomiast pszenicy, żyta i ziemniaków nieco niższe. Zbiory 4 zbóż wynosiły 13,5 mln ton, co stanowi w porównaniu z przeciętną z lat 1954—1957 wzrost o ok. 10 proc., zbiory buraków cukrowych — w porównaniu z tym samym okresem były lepsze o ok. 19 proc., a ziemniaków o ok. 2,5 proc.

Według spisu rolnego z czerwca 1958 r. pogłowie bydła wynosiło 8,2 mln sztuk (w tym 5,9 mln krów), trzody chlewnej prawie 12 mln szt., 3,9 mln owiec i 2,7 mln koni. Pogłowie bydła zmniejszyło się w porównaniu z 1957 r. o 0,7 proc. (głównie wśród sztuk młodych i to przy jednoczesnym wzroście pogłowia krów o 2,9 proc. Pogłowie trzody chlewnej utrzymało się w chłopskiej gospodarce na tym samym poziomie, natomiast w PGR uległo ono zmniejszeniu w związku z przejściowym ograniczeniem hodowli w deficytowych gospodarstwach, które produkowały zbyt drogo.

Skup zbóż i ziemniaków ze zbiorów 1958 r. przekroczył poziom roku 1957 — nastąpiło także poważne zwiększenie skupu zbóż w PGR (wzrost o 22,6 proc.) plan skupu żywa rzeźnego został przekroczony o ok. 180 tys. ton, tj. o ok. 13 proc. Zwiększyła się dyscyplina wykonywania dostaw obowiązkowych zwierząt rzeźnych. Wykonanie dostaw obowiązkowych wzrosło o ok. 34 tys. ton, tj. o 11 proc. W porównaniu z 1957 r. plan skupu mleka został wykonany w 100 proc.

Według wstępnych obliczeń, przychody pieniężne ludności chiopskiej ze sprzedaży produktów rolnych wzrosły — w porównaniu z 1957 r. — o ok. 14 proc. (7 mld zł).

Na koniec 1958 r. w kraju istniało 1,869 zorganizowanych spółdzielni produkcyjnych. Plony 4 zbóż w tych spółdzielniach wynosiły 17,4 q z 1 ha, tj. o 17,6 proc. więcej niż w gospodarstwach indywidualnych.

Na zaopatrzenie rolnictwa w roku ub. przeznaczono: 5,4 tys. traktorów (w przeliczeniu na 15 KM), 16,1 tys. siewników konnych (w przeliczeniu na 1,5), 25,6 tys. kosiarzy, 13,5 tys. żniwiarek, 4,6 tys. sno-powiązałek traktorowych 41 tys. kopaczek, 21,4 tys. młocarni. Wartość dostaw maszyn i narzędzi rolniczych przeznaczonych na zaopatrzenie wsi wzrosła w roku ub. w porównaniu z 1957 r. o ok. 21 proc. (w cenach porównywalnych).

Wyższe były również dostawy szeregu materiałów budowlanych. Np. dostawy cementu wyniosły 1,294,7 ton, to znaczy były wyższe o przeszło 24 procent od dostaw z 1957 r. Również dostawy cegły, dachówek i eternitu kształtowały się na poziomie wyższym niż w r. 1957.

Melioracja objęto w roku ub. ok. 50 tys. ha gruntów ornych, i ok. 52 tys. ha łąk i pastwisk. Zelektryfikowano 1,447 wsi, czyli o 8,6 proc. więcej niż w r. 1957. Na koniec roku istniało na wsi 375 POM, których wartość usług znacznie wzrosła o ok. 16,5 tys. kolek rolniczych zrzeszających 458 tys. członków i 6,2 tys. kolek gospodyń wiejskich, zrzeszających ok. 117 tys. członków oraz 17 związków i zrzeszeń branżowych skupiających producentów nasion, plantatorów, hodowców itp.

W związku z potrzebą ograniczenia wyrobę lasów, plan pozyskania drewna na rok gosp. 1957/58 został w lasach państwowych zmniejszony o 4,5 proc. Dzięki oszczędności drewna oraz wprowadzeniu materiałów zastępczych uzyskano możliwość dalszego zmniejszenia zużycia tego cennego surowca.

## INWESTYCJE I BUDOWNICTWO

Nakłady inwestycyjne w gospodarce narodowej wyniosły, według wstępnych danych, ok. 67,5 mld zł, tj. o 8,1 proc. więcej niż w r. 1957. Inwestycje w gospodarce uspołecznionej wyniosły ok. 56 mld zł, tj. o ok. 3 mld zł więcej niż w 1957 r. Zwiększenie w porównaniu z 1957 r. nakładów inwestycyjnych na przemysł uspołeczniony (do 25,6 mld zł) dotyczy m. in. przemysłu materiałów budowlanych (ok. 10 proc. wzrostu), górnictwa węgla kamiennego (ok. 5,3 proc. wzrostu) oraz przemysłu spożywczego. Wartość nakładów inwestycyjnych w indywidualnych gospodarstwach rolnych (łącznie z nakładami na budownictwo mieszkaniowe) oraz w spółdzielniach produkcyjnych szacuje się na około 8 mld zł (18 proc. wzrostu).

W roku ubiegłym ukończono budowę i przekazano do eksploatacji szereg ważnych obiektów inwestycyjnych, w tym m. in. w energetyce uruchomiono nowe elektrownie (Kornin i Łódź) oraz rozbudowano istniejące na łączną moc 766 MW. W górnictwie uruchomiono 2 nowe kopalnie („Halemba” i „Porąbka”), 10 kopalń upadłych oraz dużą kopalnię odkrywkową węgla brunatnego „Gostawice” i małą kopalnię „Trzydnik”. W hutnictwie oddano do eksploatacji w hucie im. Lenina walcownie blach zimno-walcowniczych, III wielki piec, VII piec martenowski, VI baterie koksoownicze, a w hucie „Warszawa” — 2 piece elektryczne. W chemii oddano do użytku m. in. w kombinacie kędzierzyńskim tzw. drugi etap „Azotu II”.

Mimo jednak wykorzystania środków finansowych przeznaczonych na inwestycje — zadania oddawania do eksploatacji niektórych obiektów nie zostały w pełni zrealizowane. Dotyczy to m. in. VIII pieca martenowskiego w hucie im. Lenina, oraz huty miedzi w Legnicy. Ponadto nie oddano do użytku przemysłowni w cementowni „Nowa Huta” oraz nie ukończono elektryfikacji niektórych zaplanowanych odcinków kolejowych.

Według wstępnych danych, do użytku oddano 188 tys. izb mieszkalnych, zamiast przewidzianych w planie ok. 194 tys., wpłynęła na to zmiana w budownictwie roku kalendarzowego na rok gospodarczy, liczony od 1 kwietnia — i w związku z tym przesunięcie znacznej części izb z IV kwartału ubr. na I kwartał 1959 r. W dziedzinie budownictwa indywidualnego ludności, korzystającego z pomocy kredytowej państwa, liczba izb mieszkalnych oddanych do użytku wzrosła do ok. 39 tys. (wzrost o ok. 17,5 tys. izb). Poważny wzrost wykazało również spółdzielcze budownictwo mieszkaniowe, które oddało w zeszłym roku ok. 7,4 tys. izb. Łącznie w miastach i osiedlach (bez budownictwa nie korzystającego z kredytów) oddano do użytku — według wstępnych danych — ok. 235 tys. izb.

## TRANSPORT — PRZEWOZÓŁ PRAWIE 300 MLN TON LADUNKÓW I BLISKO 200 MLN PASAŻERÓW

Przewozy ładunków wszystkimi środkami transportu publicznego wyniosły w 1958 r. 298,6 mln ton, tj. o 0,8 procent mniej niż w 1957 r. Przewieziono 1,187,3 mln osób, tj. o 8,5 procent więcej niż w 1957 r. PKP przewiozły w roku ub. 297,4 mln ton ładunków (o 0,5 procent więcej) i 928 mln pasażerów, a więc o 0,8 procent więcej niż w 1957 r.

Morska flota handlowa, która przewiozła własnymi statkami 3,569,5 tys. ton ładunków, składała się w roku ub. z 98 statków o łącznej nośności ok. 483 DWT, wzrosła więc ona o dalsze 14 statków (75 tys. DWT).

## HANDEL WEWNĘTRZNY — SPRZEDAŻ PRAWIE ZA 196 MLN ZŁ

Sprzedaż detaliczna towarów w handlu uspołecznionym (łącznie z gastronomią i sprzedażą bezpośrednią z przemysłu i hurtu) wyniosła w 1958 r. ok. 195,7 mld zł, co oznacza przekroczenie planu o 0,6 procent. W porównaniu z rokiem 1957 sprzedaż detaliczna wzrosła (w cenach bieżących) o ok. 9 procent, zaś w porównywalnych — o ok. 6 procent. W roku ubiegłym nastąpiła znaczna poprawa w zaopatrzeniu ludności. W niektórych artykułach występowały jeszcze braki, najczęściej z powodu niedostatecznego dostawiania struktury zaopatrzenia

do potrzeb konsumentów, w dostawach rynkowych dość poważnie wzrósł udział towarów wyższej jakości.

Mimo ogólnej poprawy w zaopatrzeniu ludności w 1958 r., zapotrzebowanie wsi na niektóre artykuły nie było w pełni zaspokojone. W szczególności niedostateczne były dostawy artykułów metalowych.

Wartość zapasów towarów rynkowych w handlu na koniec r. 1958 wzrosła w porównaniu z początkiem ub. roku o ok. 9,9 mld zł (w cenach detalicznych).

Ogólny wskaźnik cen detalicznych towarów i usług nabywanych przez ludność wyniósł w 1958 r., w porównaniu z 1957 r., ok. 103, w tym towarów i usług konsumpcyjnych, ok. 102. Na wysokość wskaźnika cen wpłynęły głównie zmiany cen dokonane w II połowie 1957 r.

## ZATRUDNIENIE, PŁACA I ŚWIADCZENIA SOCJALNE

Przeciętna liczba zatrudnionych w gospodarce uspołecznionej wyniosła w roku ub. ok. 6.862 tys. osób, w tym poza rolnictwem — ok. 6.290 tys. osób. W związku z realizacją uchwały XI Plenum KC PZPR w sprawie likwidacji przesterowanych zatrudnień, liczba zatrudnionych w gospodarce uspołecznionej poza rolnictwem wzrosła tylko o 45 tys. osób. W przemyśle uspołecznionym pracowało 2.933 tys. osób (wzrost w porównaniu z 1957 r. o 1 proc.), w budownictwie — 720 tys. (spadek o 1 proc.), w transporcie i łączności 624 tys. osób (wzrost o 3 proc.). Liczba zatrudnionych w administracji państwowej zmniejszyła się w ub. roku o 40 tys. osób, to jest o 14 proc.

W radach narodowych zarejestrowano w końcu 1958 r. 31,1 tys. osób poszukujących pracy. Liczba zgłoszonych wolnych miejsc pracy wynosiła w tym czasie 75,6 tys.

Osobowy fundusz płac w gospodarce uspołecznionej był wyższy niż w 1957 r. o ok. 7,8 mld zł, tj. o ok. 7 proc. — w tym w przemyśle o ok. 4,2 mld zł, tj. o ok. 8 proc. W 1958 r. przeznaczono na dalsze podwyżki płac 3,9 mld zł w skali rocznej. Z sumy tej 32 proc. przypada na zatrudnionych w przemyśle, 41 proc. na pracowników służby zdrowia i nauczycieli. Z podwyżki płac skorzystało w roku ub. 19 proc. ogółu zatrudnionych w gospodarce uspołecznionej. W latach 1956—58 podwyżkami płac objęto 97 proc. ogółu zatrudnionych. Przepiętna nominalna płaca brutto na jednego zatrudnionego wzrosła w gospodarce uspołecznionej z 1,375 zł w 1957 r. do 1,482 zł w ub. roku, tj. o 8 proc. (w budownictwie — bez dodatków za rozłąkę — o 10 proc.). Przepiętna płaca realna na 1 zatrudnionego w gospodarce uspołecznionej (obliczona w oparciu o wskaźnik kosztów utrzymania) wzrosła w 1958 r. w porównaniu z 1957 r. o ok. 3,5 proc.

Przebieg choroby i powrót do zdrowia w 1958 r. był krótszy niż w 1957 r. o ok. 1,2 proc. Wzrosła również liczba dni nieobecności z powodu choroby i powrotu do zdrowia w 1958 r. o ok. 1,2 proc. Wzrosła również liczba dni nieobecności z powodu choroby i powrotu do zdrowia w 1958 r. o ok. 1,2 proc.

## OSWIATA, KULTURA I ZDROWIE

Liczba uczniów w szkołach podstawowych w 1958 r. wzrosła w porównaniu z rokiem poprzednim o 8 procent i wyniosła 20 września 4,240 tys. uczniów. W roku ubiegłym szkoły podstawowe ukończyły ponad 274 tys. młodzieży — poziom 1957 r. w liceach ogólnokształcących uczyli się w tym samym czasie ponad 199 tys. uczniów. Liczba absolwentów liceów tego typu wyniosła 28 tys. tj. o ponad 1,6 tys. mniej niż w 1957 r. Liczba studentów w szkołach wyższych na studiach dziennych wyniosła na koniec 1958 r. 108,5 tys., to jest o 9 tys. mniej niż w roku poprzednim. Na studiach wieczorowych było 10,7 tys. słuchaczy — o 900 osób mniej niż w 1957 r. Szkoły wyższe ukończyło w roku ubiegłym 14,5 tys. osób, to jest o 1,400 mniej, niż w 1957 r.

Liczba tytułów książek i broszur wydanych w omawianym okresie wyniosła 6,142. Oznacza to spadek w stosunku do 1957 r. o blisko 5 procent. O tyle samo mniejszy był nakład wydawniczy, który łącznie wyniósł 88,9 mln egzemplarzy. Globalny nakład gazet wzrósł o 6 proc. i wyniósł 1,408 mln egzemplarzy. Teatry i instytucje muzyczne odwiedziło w roku ub. 17,5 mln osób — o blisko 9 proc. więcej niż w 1957 r. W 3,401 kinach (o 120 więcej niż w 1957 r.), filmy oglądało łącznie 209 mln widzów, to znaczy o 21 mln mniej niż w roku poprzednim. W tym czasie wyprodukowano 19 filmów długometrażowych przy 15 w 1957 r.

W y r o b y	Jednostka miary	Produkcja w 1958 r.	Proc. wykonania planu	Stosunek do 1957 r. (1957 r. = 100)
energia elektryczna	mln kWh	23.946	104,1	113,2
węgiel kamienny	tys. ton	94.981	101,6	100,9
koks	tys. ton	11.143	100,5	102,2
surowca żelaza (w przeliczeniu na martenowską)	tys. ton	3.864	99,8	104,9
stal surowa	tys. ton	5.631	100,6	106,2
wyroby walcowane	tys. ton	3.700	100	103,4
aluminium hutnicze	tys. ton	22	102	110,2
maszyny elektryczne wirujące	tys. ton	587	95,3	143,2
obrabiarki do metali	tys. ton	21.016	99,1	106,2
maszyny i narzędzia roln. (w cenach porównywalnych)	mln zł	1.338	105,2	97,2
wagony osobowe	szt.	597	99,5	103,8
samochody osobowe	szt.	11.507	96,2	144,7
samochody ciężarowe	szt.	10.233	96,7	101,3
motocykle, motorowery i skutery	tys. szt.	88	103	140,9
staki pełnomorskie	tys. DWT	175	95,9	118,6
odbiorniki radiowe	tys. szt.	790	99,4	122,1
pralki elektryczne	tys. szt.	222	115,7	153,1
kwas siarkowy techniczny (w przeliczeniu na 100 proc.)	tys. ton	573	102	114,8
przedzia sztuczne jedwabiu	tys. ton	18	101,6	107,5
wyroby farmaceutyczne (w cenach porównywalnych)	mln zł	1.883	108,2	126,1
tkaniny wełniane	tys. m.	78.144	101,2	102,3
tkaniny jedwabne	tys. m.	94.654	102,3	106,7
obuwie skórzane	tys. par	34.616	106	114,9
mięso z uboju przemysł. wódki i spirytus butelkowany (w przeliczeniu na 100 proc.)	tys. hl	734	90,6	91,2
papierosy	mln szt.	45.424	106,9	106,2

Do istotnych pozytywnych zmian, jakie rok 1958 przyniósł w przemyśle, należy m. in. zaliczyć: w przemyśle węglowym — obok przekroczenia planu wydobycia węgla, osiągnięto znaczny wzrost wydajności pracy (na 1 robotnikodniówkę z 1,247 kg w 1957 r. do 1,306 kg w 1958); w energetyce — wzrost produkcji energii elektrycznej był szybszy niż przeciętnie w całej produkcji przemysłowej, co umożliwiło poprawę bilansu energii elektrycznej, w przemyśle maszynowym — osiągnięto pewną poprawę w kooperacji (odkudki, maszyny, aparaty i sprzęt elektrotechniczny) oraz znaczny wzrost produkcji silników (wzrost o 44,8 procent) i aparaty elektrotechniczne. Również o 60 procent przemysł maszynowy zwiększył produkcję artykułów rynkowych: chemia znacznie zwiększyła wytworzenie wielu ważnych półproduktów i wyrobów (kwas siarkowy, chlor, fenol, tworzywa sztuczne, polichlorek winylu); przemysł lekki — rozszerzył produkcję nowych rodzajów tkanin, modeli odzieży i obuwia; w przemyśle spożywczym — osiągnięto znaczne zwiększenie produkcji przetworów owocowych (o 44,5 procent) i wyrobów mięsnych; produkcja przemysłu drobnego wzrosła o 17,3 procent, a spółdzielczość pracy o ok. 11 procent. Liczba indywidualnych zakładów rzemieślniczych wzrosła o 7,3 procent — do 141,3 tys.

W wyniku stopniowej likwidacji przesterowanych zatrudnień usprawnienia organizacji pracy oraz zwiększenia wydajności — wzrost zatrud-

nienia w 1958 r. był niższy niż w latach ubiegłych. W przemyśle uspołecznionym zatrudnienie wzrosło do 2.933,2 tys. osób, tj. o 1,1 proc., a wartość produkcji globalnej (przypadającej na 1 zatrudnionego) wzrosła w przemyśle uspołecznionym — w porównaniu z 1957 r. — o 8,2 procent.

Przemysł opanował w roku ubiegłym produkcję szeregu nowoczesnych maszyn, urządzeń i wyrobów. Np. w przemyśle maszynowym uruchomiono serijną produkcję ok. 60 typów nowych maszyn oraz wykonano prototypy nowych ważnych wyrobów. M. in. wykonano pierwszy w Polsce duży spaliny silnik okrętowy o mocy 7,600 KM, zbudowano prototyp statku — bazy rybackiej 9.300 DWT oraz szeregu najróżnorodniejszych typów obrabiarek. Chemia uruchomiła m. in. produkcję polistyrenu — jednego z najcenniejszych tworzyw sztucznych, rozpoczęła także wytworzenie nowych barwników, leków i różnych wyrobów z tworzyw sztucznych.

Równocześnie przemysł nie wykonał części zadań w zakresie uruchamiania produkcji nowych maszyn i urządzeń. M. in. nie uruchomiono w terminie produkcji trójfazowego elektrycznego 3B-4B, lokomotywy spaliny 75 KM, automatu tkarskiego BPU-4. Należy stwierdzić, że tempo opanowywania produkcji nowych maszyn było u nas nadal niedostateczne.

W 1958 r. uzyskano szereg osiągnięć w zakresie zmniejszenia jednostkowego zużycia surowców i ma-



# Z myślą o dzieciach

Apel tow. Gomulki „1000 szkół na Tysiąclecie” spotkał się w naszym województwie ze zrozumieniem niemal całego społeczeństwa. Świadczą o tym tysiące zobowiązań podejmowanych na rzecz społecznego budownictwa szkół przez zakłady pracy, instytucje, organizacje społeczne, młodzieżowe i sportowe. Ten żywiołowy ruch niósł jednak z sobą początkowo wiele papierkowych deklaracji i nierealnych obietnic. Dlatego też wskazane było wydanie aktu prawnego, który by unormował tę społeczną akcję. Ogółł popolski Komitet Frontu Jedności Narodu powołał więc Krajowy Komitet Społecznego Funduszu Budowy Szkół i wspólnie z nim opracował instrukcję regulującą we właściwy sposób społeczną akcję budowy 1000 szkół dla uczczenia Tysiąclecia Państwa Polskiego.

kosztuje ponad 3 mln zł, wiadomo, że niekiedy tylko znalazł się taka wieś, która by zdołała własnym wysiłkiem postawić szkołę.

Stąd logiczny wniosek, że świadczenia na Społeczny Fundusz Budowy Szkół zebrane w kilku gromadach pozwolą zbudować szkołę w jednej, pobliskiej wsi. Byłaby nią ta wieś, która zebrała największe fundusze, względnie materiałów budowlanych lub ta, którą wytypują władze szkolne zgodnie z planem najpilniejszych potrzeb.

Nie trzeba chyba przekonywać, że lepiej postawić w krótkim czasie nową, dużą szkołę w jednej wsi, niż zbudować fundamenty w kilku, z nikłą nadzieją na szybkie oddanie do użytku tych szkół.

## NAŚLADUJMY JEDYNIENAPRAWDĘ DOBRE PRZYKŁADY

Patriotyczna postawa społeczeństwa Rzeszowszczyzny w akcji na rzecz budowy szkół Tysiąclecia jest godna uznania. Znamy treść cennych zobowiązań załóg wielkich i mniejszych zakładów pracy. Dodajmy do niej deklaracje indywidualne np. kierowniczkę szkoły podstawowej w Jarosławiu ob. Żmudzińskiej, która na SFBS wpłaciła 2.000 zł i jarosławskiego histonosa ob. Strząpka, który otrzymał nagrodę — 500 zł również przekazał na SFBS, a będziemy mieli tego widoczne świadectwo.

Ten stan rzeczy byłby wielce pocieszający, gdyby nie niebezpieczeństwo nadużywania ofiarności społeczeństwa. Otrzymaliśmy sygnały, że w niektórych organizacjach np. ZMS deklaracje opiewające się na SFBS zbierają: komitet centralny, wojewódzki, a nawet powiatowe. W innych środowiskach np. kolejarzy, transportowców czy milicji prowadzi się zbiórki świadczeń na fundusz centralny, który odpływa do stolicy, gdzie przeznaczony ma być na budowę szkół umiejscowionych najprawdopodobniej nie w Rzeszowszczyźnie.

W związku z tym wyjaśniamy, że deklaracje składać się winno tylko jeden raz. Wskazane jest, aby zdeklarowane świadczenia przekazywać na konto odpowiedniego komitetu koordynacyjnego SFBS w naszym województwie.

Naszemu województwu potrzeba dużo szkół mniejszych. Dlatego też budowa wielkich szkół — okazałych pomników 1000-lecia będzie na naszym terenie ograniczona jedynie do kilku obiektów. Takimi mają być szkoły ufundowane przez załogi Huty Stalowa Wola, WSK Mielec i Zakładów Metalowych w Dębnie. Do rangi prawdziwych pomników urosną chyba także obiekty szkolne, których budowę planują: WSK Rzeszów, WSK Gorzyce, Zakłady Tworzyw Sztucznych w Pustkowie i wszystkie zakłady pracy z Dębicy. Natomiast inne fundusze, zbierane na społeczne budownictwo szkolne — winny być wykorzystywane dla wznoszenia większej ilości szkół mniejszych.

Nie było na przestrzeni dziesięciu wieków historii Polski piękniejszego czynu społecznego, jakim jest obecny, podjęty przez cały naród — „1000 SZKÓŁ NA TYSIĄCLECIE PAŃSTWA POLSKIEGO”.

Nie będzie to zadanie łatwe do wykonania. Dlatego też Ogólnopolski Komitet FJN opracował zasady organizacyjne społecznego ruchu na rzecz budowy szkół Tysiąclecia, które mają zapewnić najbardziej celowe i racjonalne wykorzystanie środków i ofiarności społeczeństwa. Ujęte one zostały w instrukcji, określającej zasady działalności Społecznego Funduszu Budowy Szkół. A działalność ta winna się wyrażać w zbiórce pieniędzy, rozwijaniu społecznej inicjatywy, produkcji materiałów budowlanych i bezpośrednim udziale własną pracą w budowaniu szkół.

O ile w akcji świadczeń wezmą udział wszystkie środowiska społeczne, niezależnie od tego czy na ich terenie istnieje potrzeba budowy szkoły czy też nie — to za 7 lat sytuacja lokalowa naszego szkolnictwa zmieni się radykalnie. (K.)

# Rozmawiamy z delegatami na Wojewódzką Konferencję PZPR

O niektórych zamierzeniach węgla PKP w Przeworsku mówi Stanisław Leja — delegat na Konferencję Wojewódzką PZPR.

Organizacja partyjna, kierownictwo węgla, samorząd robotniczy, pracują obecnie z całą załogą nad pełnym wykonaniem Czynu Zjazdowego, którym chcemy godnie uczcić Zjazd na szczyt Partii. Zobowiązania nasze mają przynieść poważną oszczędność węgla, oraz wpłynąć na lepsze wykonywanie napraw parowozów.

Zwróciliśmy również uwagę na współzawodnicztwo, które dobrze rozwija się pomiędzy drużynami, zespołami warsztatowymi, ślusarskimi. Jakość wykonanych prac to drugie zagadnienie. Znamy już rezultaty naszych starań, przez 4 miesiące nie mieliśmy awarii. Wszystko wskazuje na to, że jeżeli organizacja partyjna umie współpracować z samorządem, kierownictwem, jeśli stale interesuje się sprawami przedsiębiorstwa — można osiągnąć dobre wyniki ekonomiczne. Widzi-

my również pewne niedopatrzenia. Przede wszystkim chodzi o ruch racjonal-



lizatorski i wynalazczość. Kiedyś nasza załoga miała w tej dziedzinie duże rezultaty. Wspomnę o osiągnięciach ślusarza Woźniaka, Półtoraka i innych. Trzeba będzie wrócić również do współzawodnicztwa o szerokim zasięgu. Te sprawy warte są znacznie większego niż dotąd zainteresowania, rozpracowania i popularyzacji.

Jeśli chodzi o organizację partyjną, to po XII Plenum jakoś lepiej rozwijamy pracę nad zaktywizowaniem członków partii. Aby jednak, każdy towarzysz swym przykładem, postawą oddziaływał na najbliższych z grona bezpartyjnych — musimy więcej troszczyć się o ideologiczne wychowanie. Nasza egzekutywa, organizacje partyjne winny wpływać na większe ożywienie kursów szkolenia partyjnego, powinny lepiej i częściej informować członków partii o sprawach najaktualniejszych.

Jestem członkiem KP i na podstawie swych obserwacji uważam, że nad lepszym wykorzystaniem aktywów powiatowe warto pomyśleć. Pracownicy rad narodowych, placówek gospodarczych, społecznych cieszą się na ogół dużym autorytetem. Jednak ich kontakty, pomoc dla podstawowych organizacji nie są dostateczne. Przebywają np. w terenie, załatwiają różne sprawy, lecz z organizacją partyjną nie kontaktują się, nie odwiedzają jej. Sądzę, że od tych towarzyszy można więcej niż dotąd żądać. (w)

# Pierwsza automatyczna linia obróbcza w Zakładach Metalowych „Dęba”

(Inf. wł.) Zakłady Metalowe Dęba uruchomią wkrótce pierwszą automatyczną linię obróbczą przy produkcji obudów silnika motocyklowego 125 ccm. Zadaniem tego kompleksu urządzeń stosowanego centralnie z tzw. pulpitu sterowniczego, przy pomocy urządzeń pneumatycznych i elektrycznych, jest mechaniczne wiercenie otworów z jednego zamocowania przedmiotu na taśmie samobieżnej. Dzięki zastosowaniu linii obróbczej zwolnionych zostanie kilkanaście wiertarek, które zastąpione będą przez tzw. wrzecienniki wiertarskie z nieczynnych dotychczas agregatów wiertniczych. Dzięki czemu zmniejszy się poważnie pracochłonność tej operacji, co umożliwi skierowanie kilkunastu robotników do innych prac. (ut)

# Nowe artykuły przemysłu spożywczego

- KRAJOWA „NESCA”
- MAKA Z GRYKI,
- „DETA” PSZENICA

(AR) W roku bieżącym ukaże się na rynku kilkadziesiąt nowych przetworów przemysłu spożywczego dotychczas u nas nie produkowanych. Między innymi w III kwartale br. rozpoczęta zostanie produkcja specjalnej odżywki dla niemowląt, podobnej do znanej przed wojną mączki Nestle'a. Nieznany dotąd na naszym rynku artykułem będą również szczególnie bogate w witaminy konserwy dla małych dzieci, produkowane ze specjalnych przecierów jarzyn i wyciągów z mięsa.

Dla dorosłych przemysł spożywczy przygotowuje m. in. szereg nowych gatunków napojów. W najbliższej przyszłości ukaże się na rynku 5 nowych gatunków uszlachetnionych win krajowych typu Madera. Wytwórnia soków owocowych w Tymbarce rozpocznie produkcję musującego płynnego owocu. Rozszerzona zostanie znacznie zapoczątkowana

w ubr. produkcja wysokiej jakości trwałego piwa.

Ukaże się również na rynku szereg nowych koncentratów spożywczych. Będziemy mieli więc w br. krajową kawę „Nesca”, nowe odżywki i koncentraty dietetyczne z jarzyn i mięsa. Jeszcze w bieżącym kwartale rozpoczęta zostanie produkcja 7 nowych rodzajów sproszkowanych zup. Przemysł mięsny wyprodukuje na rynek krajowy i na eksport konserwy w nowych puszkach, bardziej dostosowanych do wymagań konsumentów. Przemysł tłuszczowy dostarczy na rynek specjalny 100-procentowy tłuszcz do wyrobów cukierniczych.

Z nowościami wystąpi również przemysł zbożowo - młynarski. W specjalnych urządzeniach próżniowych uzyska się dęte ziarno pszenicy, które może być również spożywane na surowo, pojawi się mąka z gryki, płatki z jęczmienia, pszenicy i kukurydzy. Przemysł ziemniaczany da suszone puree z ziemniaków, a tytoniowy — nowy rodzaj papierosów z filtrem.

# Z wystawy skarbów narodowych w Muzeum Narodowym w Warszawie

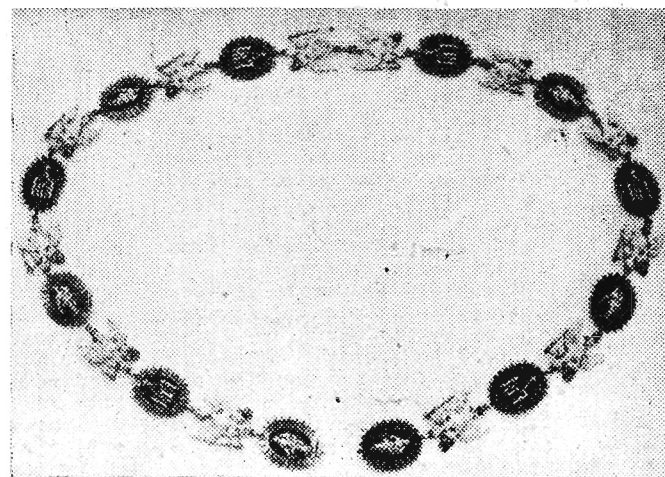
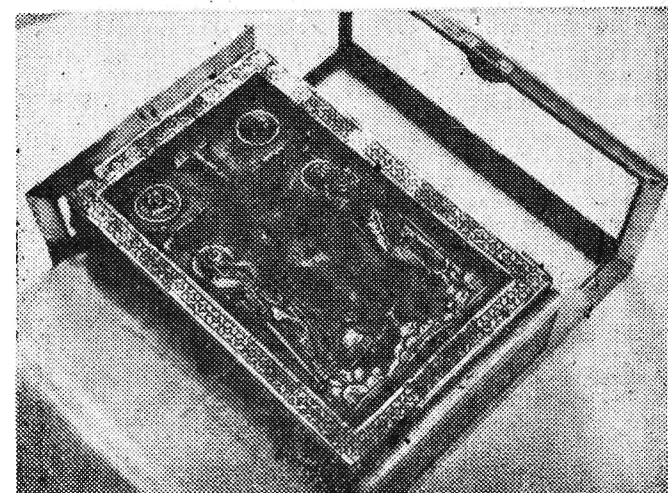
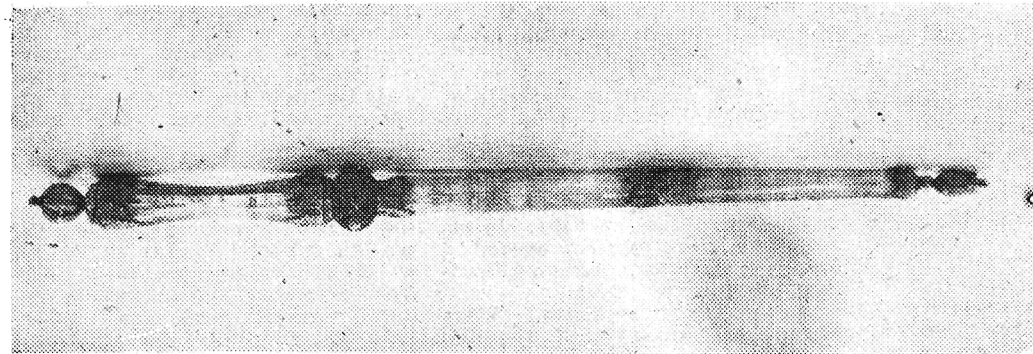

Zdjęcie 1 — BERŁO KORONNE STANISŁAWA AUGUSTA.  
Zdjęcie 2 — MODLITEWNIK KSIĘŻNY PŁOCKIEJ ANASTAZJI (XII).  
Zdjęcie 3 — ŁAŃCUCH ORDERU ORŁA BIAŁEGO.  
Zdjęcie 4 — BUDYGAN STEFANA CZARNIECKIEGO (XVII).  
Zdjęcie 5 — MIECZ KORONACYJNY STANISŁAWA AUGUSTA (1764 R.).  
Zdjęcie 6 — „SZCZERBIEC” NA GŁOWICY WIDOCZNY PIASTOWSKI ORZEŁ BIAŁY.  
CAF — fot. Czarnogórski — Dąbrowiecki

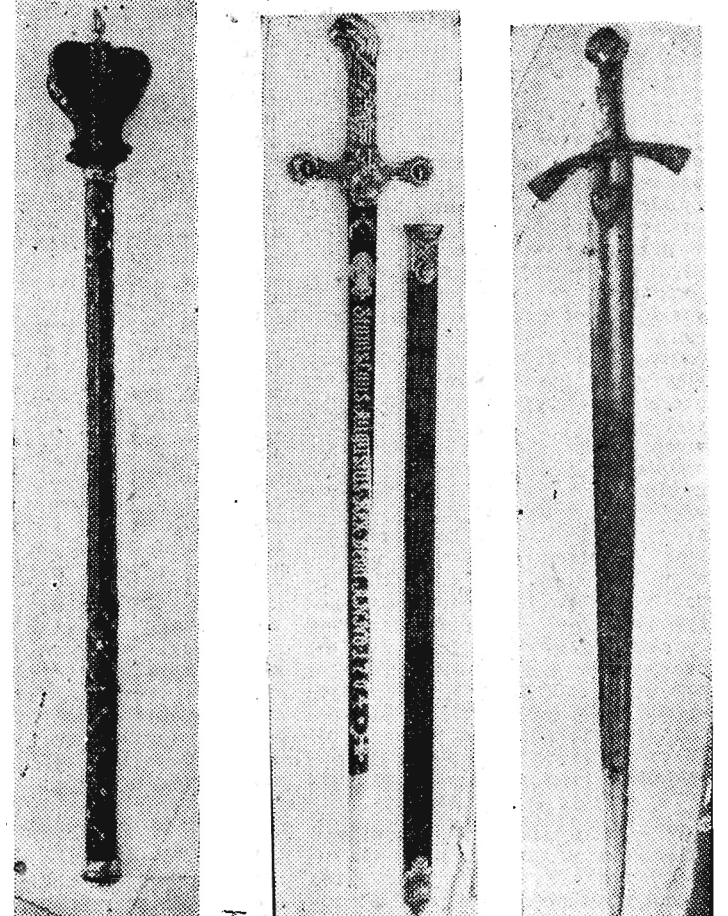





W  
R  
Z  
E  
S  
Z  
O  
W  
I  
E



Dyrektor i kierownik artystyczny Państwowego Zespołu Ludowego Pieśni i Tańca „Mazowsza” p. Mira Zimłńska — Sygietyńska.

**KTO CHCE ZOSTAC CZŁONKIEM PAŃSTWOWEGO ZESPOŁU LUDOWEGO PIEŚNI I TAŃCA „MAZOWSZA”**

Jak już informowaliśmy w czasie pobytu w Rzeszowie Państwowego Zespołu Ludowego Pieśni i Tańca „Mazowsza” przeprowadzona zostanie rekrutacja nowych kandydatów do tego świetnego zespołu. A więc wszyscy ci, którzy dotychczas marzyli tylko o tym, by pracować w zespole „Mazowsza” i wyjeżdżać za granicę na artystyczne wojaje — mają obecnie doskonałą okazję, aby ich marzenie stało się rzeczywistością. Oczywiście same dobre chęci nie wystarczą. Od kandydatów wymaga się, by byli muzykalni, posiadali miłą aparycję i wykazali się pracą w którymś z amatorskich zespołów pieśni i tańca. Najchętniej będą widziani kandydaci w wieku 18—22 lat, jednak wiek kandydatów nie będzie warunkiem zasadniczym i w szeregach przypadkach może nie być brany pod uwagę.

Próby z kandydatami do „Mazowsza” odbędzie się w niedzielę 15 lutego br. w Wojewódzkim Domu Kultury o godz. 11. Kandydaci winni przynieść ze sobą pantofle baletowe i kostium ćwiczebny. (J. W.)



Solista „Mazowsza” Stanisław Jopek śpiewa „Furmana”.

W niedzielę, 8 bm. rozpoczął cykl występów w Rzeszowie Państwowy Zespół Ludowy Pieśni i Tańca „Mazowsza” im. Tadeusza Sygietyńskiego. Oczywiście publiczność rzeszowska gorąco przyjęła artystów tego znakomitego zespołu, który — jak mówią niektórzy — łatwiej zobaczyć w ZSRR, USA, Francji, Chinach czy w Monako — niż u nas w kraju. Nie wszyscy też mieszkańcy naszego województwa będą mogli oglądać występy „Mazowsza” w Rzeszowie. Zespół ten, wykrajając kilkanaście wolnych dni pomiędzy jednym i drugim wyjazdem za granicę, odbędzie krótkie tournée po kraju. W Rzeszowie da w sumie tylko 8 występów.

Chętnych obejrzenia „Mazowsza” w Rzeszowie było około 80 tysięcy z najdalejszych zakątków województwa rzeszowskiego.

Niestety, szczęśliwców, którym udało się nabyć bilet na występ „Mazowsza” będzie tylko 23 tys. Tyle bowiem widzów może pomieścić hala sportowa przy ul. Lwowskiej na 8 występach. Jak oświadczył nam kierownik rzeszowskiego „Orbisu” p. Martyniak, gdyby „Mazowsza” występowała w Rzeszowie przez cały miesiąc, dając codziennie koncert — również nie byłoby kłopotu z zapełnieniem widowni.

Na występie w Rzeszowie najgoręcej są oklaskiwane tańce rzeszowskie z przyśpiewkami, krakowiak i tańce góralskie. Podoba się również bardzo żartobliwa piosenka „Czy prawda to”. (J. W.)



PRZEZIĘBIENIA

Najwięcej przeziębień jak wiadomo, notuje się zimą. Zwykle to, co wiele ludzi nazywa „przeziębieniem”, dla lekarza jest angina, grypa, zapaleniem oskrzeli itp. Są to choroby, których przyczyną łatwo określić. Wywołują je przeważnie bakterie, normalnie znajdujące się w gardle lub w nosie, które nie sprawiając nam większego kłopotu, spokojnie sobie pasują. W chwili osłabienia normalnej odporności człowieka, bakterie te zaczynają się nadmiernie rozwijać powodując takie czy inne schorzenie. Na osłabienie odporności wpływają przede wszystkim raptowne zmiany ciepłoty.

„Zaziębia się” nie ten, kto jest lekko ubrany, tylko ten, kto się przemęczy, spoci a później gwałtownie ochładza się przez zdjęcie ciepłego okrycia lub picie zimnych napoi. W tym miejscu więc uwaga szczególnie dla matek. Niezasadniona bowiem w wielu wypadkach gorliwość matek, uzewnętrzniająca się w przesadnym ubieraniu dzieci w ciepłe okrycia, prowadzi najczęściej właśnie do przeziębień. Dziecko biegające — grzeje się, potem spocone usiadzie lub wypije coś zimnego i choroba gotowa, a przecież jest rzeczą niemożliwą zmusić takiego malca do spokojnego poruszania się, co zresztą jest sprzeczne z jego naturą.

Radzę przeto zachować „umiar” w ubieraniu pociech, celem systematycznego hartowania ich, już od najmłodszych lat. Każdy zapewne zauważył często takie przypadki, gdzie matka w dni upalne ubrana na lekko, tasczy dziecko zawinięte w poduszkę i przykryte kocem. Wiadomo, że tak przegrzane niemowlę łatwo zaziębia się, a później choruje.

Dlatego też każda matka i każdy ojciec winien pamiętać, że zdrowie ich dziecka w wieku późniejszym może zagwarantować tylko racjonalne wychowywanie go w młodości.

REJONOWY ZARZĄD RYBACTWA W PRZEMYSŁU

zakupi

od instytucji państwowych, państwowych gospodarstw rolnych, spółdzielczych oraz od indywidualnych rolników

wszelką ilość pasz dla ryb

jak: tubiny, poślady tubinowe, odpady roślin strączkowych grubziarnistych, poślady zbożowe, makuchy, śruty sojowe i kukurydziane, odpady młeczarskie itp. po cenach do uzgodnienia.

Zgłoszenia kierować należy: Rejonowy Zarząd Rybactwa, Przemysł, ul. Kolejowa 4 — tel. 2516. K-0274/3

Rzeszowskie Przedsiębiorstwo Elektryfikacji Rolnictwa w Rzeszowie

OGŁASZA PRZETARG ograniczony I, II i III

na Sprzedaż ciągnika m-ki „URSUS”  
Przetarg odbędzie się w dniu 25. II. 1959 r. o godz. 11.00 w RPER Rzeszów, ul. Mikołaja Reja 13. Cena wywoławcza w pierwszym przetargu wynosi 32.500 zł. Ciągnik oglądać można codziennie w dni powszednie na terenie przedsiębiorstwa od godz. 11—13.

Wadium w wysokości 10 procent ceny wywoławczej należy wpłacić najpóźniej w przeddzień przetargu w kasie RPER.

W razie niedojścia do skutku przetargu I, przetarg II odbędzie się w dniu 11. III. 1959 r. o godzinie 11.00, ewentualny przetarg III — w dniu 25. III. 59 r. o godz. 11.00.

Uczestników przetargu obowiązują warunki i tryb przestrzegania ogłoszone w Monitorze Polskim nr 56 z dnia 20. VII. 57 r. K-0267/2

JAROSŁAWSKIE ZAKŁADY PRZEMYSŁU TERENOWEGO w Jarosławiu, ul. 3 Maja 53

ogłaszają przetarg

OFERTOWY

na wykonanie kapitalnych remontów:

- a) trzech krosien pasmanteryjnych wraz z wykonaniem nowych bideł i czóienek,
- b) przewijarki pasmanteryjnej wraz z wykonaniem 50 sztuk wrzecion metalowych,
- c) cewiarki pasmanteryjnej,
- d) dwóch maszyn saneczkowych, wielootworowych-motorowych,
- e) trzech maszyn saneczkowych, jednootworowych-motorowych.

Do złożenia ofert w terminie do 28 bm. włącznie w Dyrekcji JZPT zaprasza się przedsiębiorstwa państwowe, spółdzielcze i prywatne. Blizsze informacje odnośnie wykonawstwa kapitalnych remontów udziela się w Dziale Starszego Mechanika JZPT w Jarosławiu, przy ul. 3 Maja 53. K-0266/2

Pracownicy poszukiwani

INŻYNIERA lub TECHNIKA KOMUNIKACJI, INŻYNIERA DROGOWCA oraz INŻYNIERA MECHANIKA sprzętu budowlanego zatrudni natychmiast Zarząd Inwestycji Leśnych w Ustrzykach Dolnych, ul. 1 Maja 35. Wymagane są pełne kwalifikacje zawodowe i kilkuletnia praktyka w tych zawodach oraz przejawienie zdolności organizacyjnych w tutejszych warunkach. Warunki pracy i płacy do omówienia indywidualnego. Zgłoszenia kierować na w/w adres. K-0270/2

WOJEWÓDZKIE PRZEDSIĘBIORSTWO HURTU SPOŻYWCZEGO w Rzeszowie ul. Śniadeckich Barak Nr 1

kupi

SAMOCHOÓD CIĘŻAROWY na ropę w dobrym stanie o nośności 5-6 ton. Oferty należy składać wraz z podaniem ceny do dnia 14. II. 1959 r. K-0277/1

Rzeszowskie Biuro Zaopatrzenia Sprzętu Samochodowego „MOTOZBYT” w Rzeszowie, Rynek 3, tel. 33-65

zawładania

z dniem 1 lutego 1959 r. sprzedaż przyczep samochodowych „D-3” prowadzona jest bez asygnat przydziałowych dla wszystkich odbiorców łącznie z prywatnymi osobami po następujących obniżonych cenach:

- przyczepa „D-3” bez koła zapasowego — 21.000 zł
- przyczepa „D-3” z kołem zapasowym — 22.500 zł

Przyczepy można nabywać bezpośrednio w Delegaturze „Motozbytu” w Sanoku, ul. Stróżowska nr 3, tel. 181 — lub w innych wojewódzkich placówkach „Motozbytu”. K-0273/2

Celem usprawnienia skupu od ludności opakowań szklanych (butelek, słoików, kapezów, itd.)

został uruchomiony

SPECJALNY PUNKT SKUPU

w Jarosławiu, przy pl. Bożnic 3

Za dostarczone opakowanie szklane sprzedający otrzymuje natychmiast gotówkę zgodnie z cennikiem.

Nowootwarty punkt gwarantuje szybką obsługę.

Wojewódzkie Przedsiębiorstwo Hurtu Spożywczego w Jarosławiu K-0272/2

INŻYNIERA CHEMIKA lub TECHNIKA CHEMIKA na stanowisko KIEROWNIKA TECHNICZNEGO i INŻYNIERA CHEMIKA LUB TECHNIKA CHEMIKA ze znajomością produkcji ilonoleum i przetwórstwa z tworzyw sztucznych z przynajmniej 3-letnią praktyką, na stanowisko KIEROWNIKA ZAKŁADU w Fustyni k/Dębicy — zatrudni natychmiast Spółdzielnia Pracy Różnej Wytwarzalności i Usług „Solidarność” w Dębicy, Rzeszowska 68. Warunki pracy i płacy do omówienia na miejscu. Mieszkania nie zapewniamy. K-0250/2

KUCHMISTRZA na stanowisko KIEROWNIKA KUCHNI oraz WYKWALEFIKOWANĄ DIETETYCZKĘ zatrudni Rzeszowski Szpital Przewodniczący w Rzeszowie. Udokumentowane podanie nadsyłać na adres: Wojewódzka Przychodnia Przewodnicząca, Rzeszów, ul. Naruszewicza Nr 8. K-0262/3

INŻYNIERA MECHANIKA z kilkuletnią praktyką o specjalności instalatora ze znajomością wentylacji, wodno-kanalizacji, i centralnego ogrzewania zatrudni natychmiast Rzeszowskie Przedsiębiorstwo Obrótu Produktami Naftowymi „CPN” z siedzibą w Przemyslu, ul. Mickiewicza 18. Zgłoszenia w dziale Kadry. K-0249/3

Ogłoszenia drobne

Podziękowania

DYREKCJA Szpitala Pow. w Kolbuszowej wraz z Miejsową Radą Zakładową składają Wojew. Oddziałowi PCK w Rzeszowie serdeczne podziękowania za ofiarowanie dla potrzeb chorych leczonych w Szpitalu — cennych leków i antybiotyków. Pg-0125/1

Dyrektorowi Szpitala Powiatowego w Lubaczowie dr Bogusławowi Henrykowi oraz asystentowi dr Papierzowi Józefowi za przeprowadzenie ciężkich operacji, troskliwą i serdeczną opieką nad chorymi, a także personelowi Oddziału Chirurgicznego, pielęgniarkom i siołom w troskliwą opieką nad chorymi, serdeczne podziękowanie składają — chorzy ze szpitala nr 1. Pg-0127/1

Sprzedaż

CEGLE białą, klasy I — poleca Hurtowa Sprzedaż Materiałów Budowlanych, M. Rzekiecki — Bydgoszcz, ul. Emili Plater 20. K-0257/10

CIAGNIK „Casse” z kołem (pasowe) po kapitalnym remoncie, w dobrym stanie, z rozrusznikiem, światłem i ogumieniem — okazuje się za 8.500, — zł. sprzedaje Czech Stefan, Radymno (tartak). Pg-0129/1

Kupno

KUPIMY maszynę cholewarską leworamienną w dobrym stanie, piaciemy gotówka. Zgłoszenia prosimy kierować na adres: Rzemieślnicza Sp. niac Pracy „Naprzód” w Sanoku, Plac Rew. Pałdź. nr 7. K-0216/13

Zguby

BOSEK Stanisław zgubił pozwolenie na budowę domu wydane przez PRN w Strzyżowie. Pg-0127/1

MACZUGA Józef zgubił bilet służbowy — okresowy nr 31176 na przejazd w obszarze Rakszawa — Dąbrowki wydany przez PKS w Rzeszowie. K-0275/1

KALANDYK Franciszek zgubił przepustkę stałą nr 1107 wydaną dnia 4. VII. 1957 r. przez Zakłady Porcelany w Boguchwałce. G-143/1

ZARZĄD Gminnej Spółdzielni „Samopomoc Chłopska” w Dęboucu, pow. Jasło unieważnia zagubioną pieczęć podłużną o brzmieniu: „Gminna Spółdzielnia „Samopomoc Chłopska” w Dęboucu, pow. Jasło”. K-0271/2

BARAN Ludwika zgubiła świadectwo dojrzałości wydane przez Technikum Finansowe w Przemyslu. Pg-0128/1

WILUSZ Maria zgubiła legitymację szkolną nr 155 wydaną przez Technikum Ekonomiczne w Jarosławiu. Pg-123/1

WOJTCZYK Józef zgubił książeczkę spawacza nr 1715, MPM wydaną przez Sanocką Fabrykę Autobusów. Pg-0124/1

JADWIGA Chudy zgubiła legitymację służbową nr 34, wydaną dnia 28. V. 1954 r. przez Ekspozyturę PKS Krosno. Pg-0130/1

Różne

60 MAŁŻEŃSKICH ofert wysyłamy po nadesłaniu 6 złotych. Biuro Matrymonialne, Toruń, skrytka 103. Pg-0123/1

Praca

SAMODZIELNA pomoc domowa — poszukiwana. Polecenia wymagane. Oferty kierować: Rubik, Kraków, ul. Marchlewskiego 44 (cukiernia). Pg-0127/3





Wtorek 10 LUTEGO 1959 R.



RZESZÓW Dyżur nocny: Apteka Społeczna nr 2, ul. Grunwaldzka 3...



PANSTWOWY TEATR IM W. SIEMASZKOWEJ - godz. 16 - Otello



ZORZA (ul. 3 Maja) - Ostatni strzał - godz. 16 i 18...

STRZYŻÓW ODRODZENIE - Deszter

UWAGA: Repertuar kin podajemy wg informacji CWE



PROGRAM I Program dnia: 6.30 15.25. Wiadomości: 5.00 6.00 7.00...

PROGRAM II Program dnia: 7.40 15.05. Wiadomości: 5.30 6.30 7.30...

ROZGŁOSNIA RZESZOWSKA 6.10 Reportaż A. Jakubowicza...

SMACZNEGO...



Foto - Kopeć

Nasza ankieta korespondencyjna

Nie mamy czasu na... wystawianie w kolejkach

Na temat Baru Mlecznego przy ul. 3 Maja pisano już w 'Nowinach' kilka razy. Niestety zarówno uwagi prasy jak poszczególnych konsumentów...

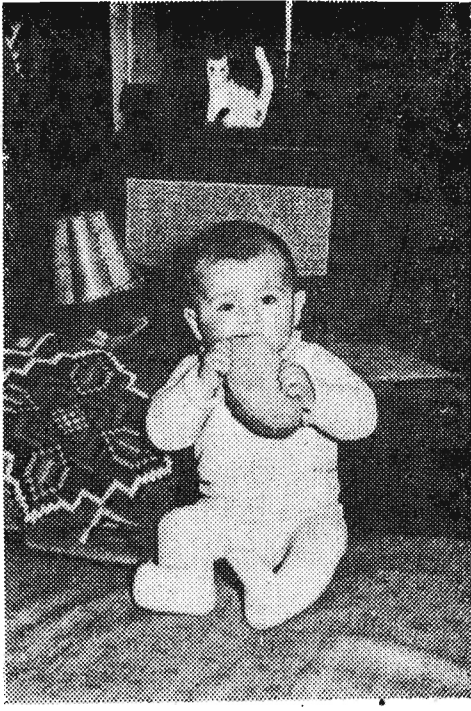
Uwaga, sople!

Tegoroczna zima piata nam figle z dnia na dzień. Trochę zimny i śniegu. Trochę wiosny - słońca i biota. Skutek tego urozmaicenia: lodowe sople...

Zgodnie z wywieszoną listą obsługi w Barze pracowało w niedzielę 5 osób. W niejednej restauracji (niekoniecznie rzeszowskiej) pięciu pracowników...

Tak jest niemal codziennie. Dość sprawnie funkcjonuje jedynie kasa. Przy drugim natomiast okienku trudno się oczekiwać na posiłek. Moim zdaniem...

Te mankamenty są do usunięcia. Sądzę, że już w najbliższym czasie dyrekcja RzZG pomyśli nad usprawnieniem pracy w Barze Mlecznym...

SPORT - SPORT - SPORT - SPORT - SPORT - SPORT -

Rzeszowska Stal podsumowała roczny dorobek

W ubiegłym tygodniu odbyło się w Rzeszowie doroczne walne zebranie sprawozdawczo-wyborcze Związku Klubu Sportowego 'Stal'...

rownictwem zakładu i Komitetem Zakładowym PZPR, to trzeba stwierdzić, że tak naczelny dyrektor mgr inż. Józef Talma...

Zaopatrzenie poprawi się

(Inf. wł.) Ostatnio w sali kolumnowej WRN obradowali handlowcy z całego województwa. Na naradzie omawiano najaktualniejsze zadania handlu, uspołecznionego plan perspektywiczny itp.



CO DZIŚ NA OBIAD? ZSIADŁE mleko, kasza KROKIELE z móżdżem, fasolka szparagowa KOMPOT

Czy Rzeszów będzie miastem zamkniętym?

Według planu uporządkowania i dalszej rozbudowy Rzeszowa opracowanego przez inż. arch. M. Mermona, głównego projektanta...

Jak wykazały szczegółowe badania taras, ciągnący się pomiędzy skarpią Wisłoka, a drogą tyczyńską jest bardzo dobrym terenem budowlanym.

Dla ilustracji trochę cyfr: plan etapowy przewidywał na koniec 1959 roku - 60.545 mieszkańców. Tymczasem cyfry...

Z danych tych wynika, że wskaźnik zagęszczenia wrażliwego nie ulegają poprawie. W związku z tym autorzy planu postulują konieczność zamknięcia imigracji do miasta.

formujemy czytelników w nie długim czasie. Z pewnością na ten temat zechcą wypowiedzieć się gospodarze naszego miasta.

Nie przymykajmy OCU...

Nie tak dawno pisaliśmy o braku toru saneczkowego z prawdziwego zdarzenia dla rzeszowskiej młodzieży. Dzis znów trzeba powrócić do tego zagadnienia.

Jeśli w jednym tylko dniu efektem tej 'zabawy' są trzy wypadki, to jak rozciąga waga i skalę wypadków, to drugiego dziecka rana na policzku, w trzeciego zaś dwie rany w głowie...

Wydać nie jednak, że wiecie mieliby tu do powiedzenia karczemce, którzy tak pięknie pomagają w wielu akcjach społecznych na terenie miasta.

Wieczorek taneczny w Klubie Dobrego Filmu

Klub Dobrego Filmu ogłasza już dzisiaj (wtorek 10 bm.) w Woj. Domu Kultury wieczorek taneczny z niespodziankami filmowymi.



W kinie 'Zorza' wyświetlany jest ostatni nowy sensacyjny film polski 'Ostatni strzał'...

Sprawa Bronisława Łątki przerwana

(Inf. wł.) Jak już informowaliśmy, przed Sądem Wojewódzkim w Rzeszowie toczyła się ostatnio sprawa przeciwko Bronisławowi Łątce...

rywczu z kasy księgarni różnej sumy, na które nie pozostawiał pokwitowania, oraz że sum tych nigdy więcej nie zwracał.

Advertisement for 'NOWINY RZESZOWSKIE' newspaper, including contact information and subscription rates.