

W 25 rocznicę
walk chłopskich
29 czerwca
uroczystości
w Grodzisku

(Inf. wł.). Druga z kolei manifestacja w 25 rocznicę walk chłopskich w województwie rzeszowskim odbędzie się w Grodzisku pow. Leżajsk. Podobnie jak w Nockowej, w Grodzisku trwają już gorące przygotowania. Według przybliżonych danych organizatorzy uroczystości spodziewają się przybycia na manifestację w dniu 29 bm. około 15 tysięcy osób. Masowy udział w uroczystościach wezmą mieszkańcy powiatów: leżajskiego, łańcuckiego, przeworskiego, jarosławskiego, niżańskiego, stalowowlowskiego i biłgorajskiego (woj. lubelskie). Z innych powiatów wezmą udział kilkudziesięciotysięcowa delegacja.

W ramach przygotowań do obchodów uroczystości z okazji 25 rocznicy walk chłopskich, odbywają się w powiecie leżajskim otwarte zebrania organizacji partyjnych i kół ZSL, na których omawiane są pamiętne dni zmagania chłopów z uciskiem sanacyjnym. Dużo uwagi przygotowaniom poświęca ZMW.
L. R.

BALET
Moisiejewa
w USA

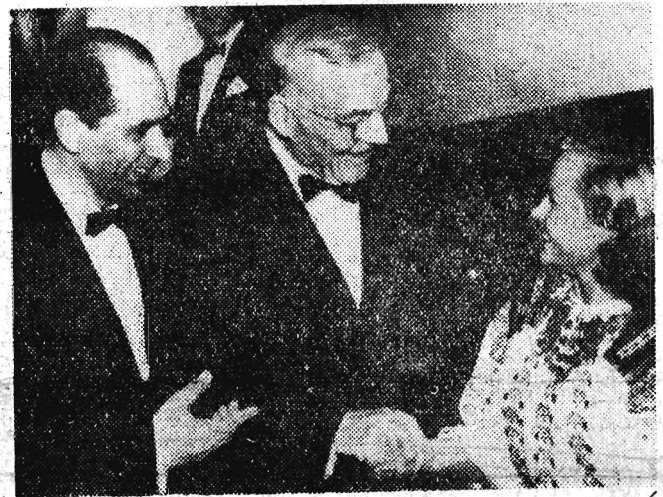

Minister spraw zagranicznych Igorowi Moisiejewowi (z lewej) po występie sławnego baletu radzieckiego w Waszyngtonie. Z prawej — żona I. Moisiejewa.
Fot — CAF

● Katastrofa w Brazylii
300-400 osób
rannych
● 33 ofiary wybuchu
wulkanu Asu
w Japonii

● NOWY JORK (PAP). Według ostatnich wiadomości napływających z Brazylii, ofiarą katastrofy w stanie Bahia padło 300-400 rannych. Przyczyną katastrofy było krótkie spicenie w jednym z baraków, które wywołało eksplozję.
● TOKIO (PAP). 9 osób zabitych, 24 rannych, kilka zaginionych oraz olbrzymie straty materialne — taki jest według pierwszych doniesień bilans strat, spowodowany przez wybuch wulkanu ASO na wyspie Klusiu (Japonia).

Kończy się magia
czerwonej chorągiewki

ŁÓDŹ (PAP). Czerwona chorągiewka w rękach kolejarza jest na torze symbolem nieograniczonej władzy. Nawet najszybsze międzynarodowe ekspresy muszą być posłuszne jej sygnałom. Niedługo jednak nie tylko ekspresy, ale najszybsze "towos" nie będą reagowały na najenergiczniejsze nawet sygnały wykonywane czerwoną chorągiewką.
Magicznej właściwości nabierze natomiast z dniem 1 lipca br. chorągiewka żółto-pomarańczowa. Taką decyzję podjął Międzynarodowy Komitet do Spraw Kolejnictwa Krajów Demokracji Ludowej W związku z tym zamówiono już w Centr. Zarz. Handlu Tekstylnego 30 tys. m tkanin o takich właśnie barwach.

NOWINY RZESZOWSKIE

ORGAN KOMITETU WOJEWODZKIEGO PZPR

Wyd. A

Cena 40 gr

Nr 150 (2809) — Rzeszów, czwartek 26 czerwca 1958 r.

Polska delegacja rządowa udała się na sesję RWPG

WARSZAWA (PAP). 25 bm. wyjechała z Warszawy do Bukaresztu na sesję Rady Wzajemnej Pomocy Gospodarczej delegacja rządowa pod przewodnictwem wiceprezesa Rady Ministrów P. JAROSZEWICZA.

Tematem obrad będą sprawy dalszego rozszerzenia współpracy gospodarczej między krajami — uczestnikami Rady z uwzględnieniem specjalizacji i kooperacji w przemyśle i w dziedzinie usług. Na porządku dziennym obrad stanie również zagadnienie koordynacji planów perspektywicznych krajów należących do Rady.

- Skuteczniejsza pomoc dla spółdzielczości produkcyjnej
- Sprawa budowy osiedla dla kombinatu siarkowego

— przedmiotem wspólnych obrad Prezydium WRN, Egzekutywy KW PZPR i Prezydium WK ZSL w Rzeszowie

(Inf. wł.). Wczoraj odbyło się w Rzeszowie posiedzenie Prezydium WRN z udziałem członków Egzekutywy KW PZPR i członków Prezydium WK ZSL. Przedmiotem obrad była ocena sytuacji polityczno-gospodarczej w spółdzielczości produkcyjnej w woj. rzeszowskim oraz przygotowania do budowy osiedla dla

członków Egzekutywy KW PZPR i członków Prezydium WK ZSL. Przedmiotem obrad była ocena sytuacji polityczno-gospodarczej w spółdzielczości produkcyjnej w woj. rzeszowskim oraz przygotowania do budowy osiedla dla

ruszane a odpowiednie organa państwowe nie zapobiegają temu.

Na posiedzeniu opracowano wspólne wnioski, które w formie uchwały obowiązującej będą instancje i organizacje PZPR, ZSL i rady narodowe. W myśl tej uchwały w najbliższym okresie powinny odbyć się wspólne posiedzenia egzekutyw KP PZPR, prezydiów PK ZSL i prezydiów PRN, na których omówione (Dokończenie na str. 2)

Oceniając sytuację w spółdzielczości stwierdzono, że istniejące rozdziałnie produkcyjne rozwijają się prawidłowo. Daje się zaobserwować wzrost troski o wspólne dobro, właściwe i bardzo gospodarcze korzystanie z kredytów. Zwrócono również uwagę, że niektóre spółdzielnie uciekają od produkcji rolnej i w produkcji ubocznej widzą swoje główne źródło dochodów. Zbyt słabo również rozwija się w spółdzielniach gospodarka hodowlana.

Omawiając trudność na jakie napotykają spółdzielnie produkcyjne, uczestnicy narady zgodnie stwierdzili, że brak jest dostatecznej pomocy politycznej ze strony instancji partyjnych w powiatach dla spółdzielni, oraz że organa władzy państwowej nie zawsze stoja na straży interesów spółdzielców. Istniejące ustawy i uchwały Rady Państwa i rządu, w dostatecznej mierze zabezpieczają właściwy rozwój spółdzielczości. Jednak ustawy te i uchwały są niedokrotnie na-



CAF — fot. Uklejewski

Ażeby ustrzec ludzkość przed wojną nuklearną — w stosunkach między krajami socjalistycznymi a kapitalistycznymi musi zapanować zasada pokojowego współistnienia i współpracy

Chruszczow odpowiada na pytania dziennikarza australijskiego

200 młocarn produkowanych przez Hutę Stalowa Wola zakupiły Chiny

(Inf. wł.). Młocarnie MSC-8 produkowane w Hucie Stalowa Wola, zyskują coraz większe uznanie użytkowników krajowych, głównie PGR i spółdzielni produkcyjnych. Ostatnio młocarniami MSC-8 zainteresowali się również kupcy zagraniczni. Huta Stalowa Wola otrzymała pierwsze zamówienie na dostawę 200 młocarni do Chińskiej Republiki Ludowej. Młocarnie zostaną dostarczone jeszcze w tym roku. (pras)

Pierwsza seria „Mikrusów” została już rozsprzedana

(Inf. wł.). W Wydziale Komunikacji Drogowej MRN w Rzeszowie zarejestrowano już pierwsze samochody polskiej produkcji marki „Mikrus”, produkowane w mieleckiej WSK. Samochody te pochodzą z tzw. serii próbnej. Właścielele „Mikrusów” z opatrzeni zostali w specjalne książeczki ewidencyjne, w których notować będą zauważone wady i zalety tego pierwszego małodrożowego samochodu krajowej produkcji. (kel)

Łajka w praskim ZOO

PRAGA (PAP). Do ogrodu zoologicznego w Pradze sprowadzono z ZSRR syberyjskiego psa rasy łajka. Przedstawicielka tej samej rasy była pasażerką radzieckiego sputnika nr 2. Łajka wywołuje wielkie zainteresowanie wśród publiczności praskiej.

Słownik wyrazów nieparlamentarnych

NEW DELHI (PAP). Sekretariat stanowej izby ustawodawczej w Biharze (Indie) wydał na użytek członków izby specjalny słownik „słów nieparlamentarnych”, których nie należy używać podczas debat. Broszura zawiera ponad 1000 słów i całych zwrotów, uwarunkowanych przez sekretariat izby ustawodawczej za obraźliwe. Znajdują się tam m. in. określenia, używane dotychczas przez członków jednej frakcji parlamentarnej w stosunku do innych frakcji parlamentarnych.

MOSKWA (PAP). Agencja TASS opublikowała streszczenie odpowiedzi, jakich udzielił przewodniczący Rady Ministrów ZSRR, pierwszy sekretarz KC KPZR CHRUSZCZOW na pytania redaktora dziennika australijskiego „Herald” JOHNA WATERSA.

Przedstawiając stanowisko Związku Radzieckiego w kwestii stosunków między krajami socjalistycznymi a kapitalistycznymi — Chruszczow stwierdził, iż przede wszystkim o ustroju poszczególnych krajów powinny decydować narody tych krajów, żadne z państw, żadne siły zewnętrzne nie powinny narzucać innym krajom ani swego stylu życia, ani ustroju państwowego i społecznego. Powstanie państwa socjalistycznego jest taką samą prawidłowością rozwoju dziejowego, jak powstanie w swoim czasie państw burżuazyjnych. Ażeby ustrzec ludzkość przed straszliwymi wojnami, a zwłaszcza przed wojną nuklearną, w stosunkach między krajami socjalistycznymi a kapitalistycznymi musi zapanować zasada pokojowego współistnienia i współpracy.

Chruszczow jeszcze raz podkreślił, że Związek Radziecki wyznaje zasadę kształtowania stosunków między państwami o różnych ustrojach społecznych w oparciu o zdrowe i realne podstawy i że ludzkość nie znalazła do tej pory innego sposobu uniknięcia wojen, aniżeli poprzez

Ze szlaku wyprawy w Himalaje



Jak wiadomo uczestnicy szwajcarskiej ekspedycji w Himalaje z udziałem dr Hajdukiewicza zrezygnowali z powodu niesprzyjających warunków ze zdobycia Dhaulagiri, zapowiadając równocześnie powtórzenie wyprawy w 1960 roku.

Sądymy, że mimo to czytelników zainteresuje jedno z ostatnich zdjęć nadesłanych przez dr Hajdukiewicza. Na zdjęciu: Członkowie wyprawy w obozie III na wysokości 5.950 m. W głębi szczyt Dhaulagiri.
SHEX — CAF — Hajdukiewicz

pokojową współpracę między narodami. Jesteśmy przekonani — powiedział on — że konferencja na najwyższym szczeblu mogłaby znaleźć drogę do rozwiązania palących problemów międzynarodowych. Niestety mocarstwa zachodnie nie okazują jak dotąd wyraźnego dążenia, by przyspieszyć spotkanie na „szczycie”.

Plan półroczny wykonany

Ponadplanowa produkcja przyniesie naszej gospodarce dodatkowe miliony złotych

156 tys. żołnierzy liczy Bundeswehra

BERLIN (PAP). Bundeswehra liczy w tej chwili ok. 156 tysięcy żołnierzy. 93 tysiące znajduje się w armii lądowej, 31 tysięcy w lotnictwie, 15.500 w marynarce i 9.500 — w tzw. jednostkach obrony terytorialnej.

(Inf. wł.). Podajemy w dalszym ciągu meldunki o wykonaniu półrocznych planów produkcyjnych z zakładów pracy naszego województwa. Dodatkowa produkcja wykonana dzięki przedterminowej realizacji planów półrocznych, przysporzy naszej gospodarce wiele ton różnego rodzaju artykułów, których wartość oblicza się na miliony złotych.

RAFINERIA NIEGŁOWICE

Plan produkcji ropy jak również plan wartościowy według cen zbytu za I półrocze 1958 roku załoga Rafinerii wykonała w dniu 15 czerwca br. Do końca bieżącego miesiąca zakład przerobił dodatkowo 5.565 ton ropy.

HUTA SZKŁA JASŁO

Już w dniu 31 maja br. Huta Szkła Jasło wykonała zadania za I półrocze w 103 procentach. Przez cały czerwiec zakład wykona produkcję wartości 1 miliona 500 tys. złotych (wg cen zbytu). Warto dodać, że załoga wykonała zadania półroczne przed terminem m. in. dzięki realizacji uchwał VI Krajowego Zjazdu Delegatów ZZ Pracowników Przemysłu Chemicznego oraz zobowiązań 1-majowych.

WSK RZESZÓW

8 wydziałów rzeszowskiej WSK pracuje już na poczet III kwartału. I tak wydziały kierowników Ciska i Grząsle-

Aide memoire rządu ZSRR do rządu USA w sprawie konferencji ekspertów w Genewie

MOSKWA (PAP). Minister spraw zagranicznych ZSRR, ANDRZEJ GROMYKO w dniu 21 bm. wręczył ambasadorowi Stanów Zjednoczonych w Moskwie LLEWELYNOWI THOMPSONOWI aide memoire rządu radzieckiego będące odpowiedzią na podobne pismo Stanów Zjednoczonych z dnia 20 bm. dotyczące zwolnienia konferencji ekspertów w Genewie w sprawie kontroli i sposobów wykrywania wybuchów jądrowych.

Rząd radziecki — stwierdza m. in. aide memoire — przede wszystkim wychodzi z założenia iż obrady ekspertów powinny sprzyjać jak najszybszemu przerwaniu doświadczeń z bronią atomową i wodnorodą przez wszystkie państwa, które taką bronią dysponują.

po porozumieniu się z przedstawicielami Polski i Czechosłowacji w aide memoire do USA Związek Radziecki podaje nazwiska ekspertów, mianowanych przez rządy tych krajów, którzy mają wziąć udział w konferencji genewskiej.

Najbardziej palącym problemem zagrozenie drogi faszystom i dyktaturze

Deklaracja Biura Politycznego FPK

PARYŻ (PAP). 24 czerwca odbyło się zebranie Biura Politycznego FPK pod przewodnictwem THOREZA. Biuro Polityczne opracowało deklarację podkreślającą antydemokratyczny charakter przygotowywanej reformy konstytucyjnej. Biuro stwierdza, że w chwili obecnej, gdy naczelnym zadaniem dla wszystkich republikanów i patriotów jest stworzenie jednolitej walce z dyktaturą i groźbą faszyzmu we Francji, polemika nad projektem konstytucyjnym może podzielić republikanów i osłabić ich jedność.

Deklaracja Biura Politycznego FPK precyzuje warunki odrodzenia Republiki Francuskiej. Stwierdza przede wszystkim, że wielkość Francji opierać się może tylko na demokracji. Wynika stąd szereg nakazów:

1 poszanowanie podstawowych zadań demokracji, a mianowicie reprezentacji narodowej wybranej w głosowaniu powszechnym, rządu odpowiedzialnego przed tą reprezentacją narodową, posza-

nowania wszystkich swobód demokratycznych;

2 prowadzenie polityki zgodnej z dążeniami narodu i interesem państwa.

Odrodzenie Republiki Francuskiej wymaga radykalnej zmiany orientacji politycznej Francji. „Wielkość Francji opierać się może tylko na jej przyjaźni z innymi narodami” — oświadcza w deklaracji Biuro Polityczne FPK. Rozwijając tę tezę, deklaracja stwierdza, że:

1 w epoce Bandungu Francja może zachować swą wielkość tylko przez nawiązanie nowego typu stosunków z Algierią i narodami znajdującymi się pod jarzmem kolonializmu, stosunków opartych na uznaniu prawa tych narodów do wolności i niepodległości;

2 w epoce atomu wielkość Francji wymaga ochrony jej niepodległości przez nawiązanie przyjaznych stosunków z wszystkimi narodami, a nie udziału w koalicjach agresywnych i w wysiłku zbrojeni.

Najbardziej palącym problemem jest obecnie zagrożenie drogi faszystom i dyktaturze. W tym celu deklaracja wzywa wszystkich republikanów do głosowania przeciw projektowi poddanemu pod referendum.

Wspólne obrady Prezydium WRN Egzekutywy KW PZPR i Prezydium WK ZSL w Rzeszowie

(Dokończenie ze str. 1)

zostaną problemy spółdzielczości produkcyjnej.

Chcąc przyjść z pomocą spółdzielczości produkcyjnej, Prezydium WRN, Egzekutywa KW PZPR oraz Prezydium WK ZSL postanowiły — w celu wysłuchania opinii spółdzielców — zapoznać z uchwałą podjęłą w wspólnym posiedzeniu — Wojewódzki Zjazd Spółdzielczości, który odbędzie się w niedzielę 29 bm.

Uczestnicy narady zwracają uwagę, że spółdzielczość produkcyjna jakkolwiek nie jest dotychczas głównym producentem płodów rolnych i mięsa, jest jednak podstawową formą gospodarki socjalistycznej na wsi i jako taka nie może stanowić marginesowego zagadnienia w pracy partii i władzy państwowej.

L. R.

Rakieta balistyczna USA przeleciała... 5 mil

NOWY JORK (PAP). Według doniesień amerykańskiej agencji prasowej UPI, w dniu 24 bm. na poligonie doświadczalnym CAP Canaveral odbyła się próba z rakiety typu „Polaris”, o teoretycznym zasięgu 3.500 mil. Agencja podaje, że „tak, jak zaplanowano”, rakietę unosiła się z wyrzutni i po 25 sekundach lotu rozzerwała się na części. Szczątki rakiet spadły do Oceanu Atlantyckiego w odległości 5 mil od wyrzutni.

Dziennik „Prawda” o echach sprawy Imre Nagy'a i jego grupy

MOSKWA (PAP). Dziennik „Prawda”, pisząc o kampanii rozpętej przez kółka oficjalne USA i innych państw zachodnich przeciwko Węgierskiej Republice Ludowej i innym krajom socjalistycznym w związku z wyrokiem Węgierskiego Sądu Najwyższego w sprawie Imre Nagy'a i jego grupy stwierdza m. in.:

— Faszystujące elementy w niektórych krajach kapitalistycznych aranżują prowokacje w stosunku do przedstawicieli dyplomatycznych Węgierskiej Republiki Ludowej i Związku Radzieckiego, dokonują napaści na lokale partii komunistycznych i innych organizacji postępowych. Te prowokacyjne poczynania mają charakter zorganizowany, a sprawy pogromów cieszą się protekcją policji i władz.

Nie można nie zwrócić uwagi na fakt, że taktyka sił imperialistycznych w ostatnich dniach przypomina coraz bardziej taktykę stosowaną przez nie jesienią 1956 r., kiedy kółka reakcyjne USA, Anglii i Francji, czyniąc historyczny zgiełk wokół wydarzeń węgierskich, rozpetali agresję angielsko - francusko - izraelską w Egipcie, usiłując pozbawić niepodległość tego kraju i zadać cios całemu ruchowi narodowo - wyzwolenicemu narodów Wschodu. Równocześnie rozpoczęta została, jak wiadomo, reakcyjna krucjata przeciwko partiom komunistycznym, przeciwko klasie robotniczej Francji, Holandii, Belgii i innych krajów kapitalistycznych.

Wówczas, w roku 1956, szybkie rozgromienie kontrewolucji na Węgrzech, zdecydowane wystąpienie wszystkich miłujących pokój narodów przeciwko potrójnej agresji w Egipcie, ofiarą walki zachodnio - europejskich mas pracujących przeciwko faszystowskiemu prowokacjom u-

daremny spisek imperialistyczny.

— Od tego czasu wiele na świecie się zmieniło. Ogromnie wzrosła i okrzepła potęga obozu socjalistycznego.

Pokojowa polityka Związku Radzieckiego, konkretne propozycje ZSRR, zmierzające do złagodzenia napięcia międzynarodowego, zacieśnienie współpracy gospodarczej krajów socjalistycznych z krajami Azji i Afryki — wszystko to przyczyniło się do umacniania ducha pokojowego współistnienia. Zasady Bandungu zawładnęły umysłami milionów ludzi we wszystkich krajach. Wzmocniły się siły ruchu narodowo - wyzwoleniczego nie tylko w Azji, lecz również w Afryce i Ameryce Łacińskiej. Wyrósł potężny międzynarodowy ruch obrony pokoju, przeciwko groźbie wojny atomowej, przeciwko blokom militarnym i „zimnej wojnie”.

Równocześnie świat imperialistyczny i jego główna twierdza — USA — stanęły w obliczu kryzysu ekonomicznego. W krajach kapitalistycznych wzmożła się walka mas pracujących przeciwko ofensywie monopolu.

Obawa reakcyjnych kół zachodnich przed normalizacją życia międzynarodowego i zaprzestaniem „zimnej wojny” ma zatem swoje powody. Pisała o nich niedawno dziennikarka amerykańska Dorothy Thompson w piśmie „Star”.

W ciągu dziesięcioleci — czytaliśmy w jej artykule — czynnikiem warunkującym boom przemysłowy w USA, były „wydatki na prawdziwą wojnę, na zimną wojnę i na przygotowania do wojny... wojna i przygotowania do wojny stały się największym biznesem Ameryki. Działalność samego tylko Ministerstwa Lotnictwa jako przedsiębiorcy przewyższa także działalność czterech największych koncernów amerykań-

Z pobytu Hammarskjolda w Libanie

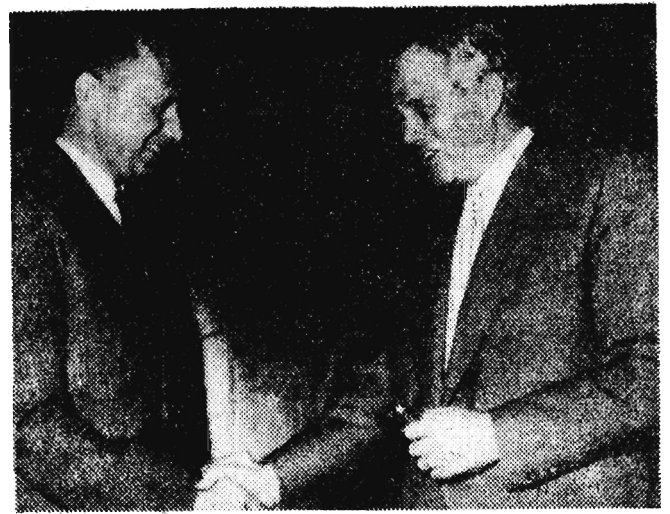

Na zdjęciu: Sekretarz generalny ONZ Dag Hammarskjöld oraz prezydent Libanu Chamoun.

Fot — CAF

Skąd biorą broń powstańcy libańscy?

PARYŻ (PAP). Na łamach dziennika „MONDE” ukazał się wywiad z Raszidem el Karame, b. premierem Libanu i obecnym przywódcą powstańców na północy tego kraju.

Pyta pan — powiedział Raszid el Karame — skąd pochodzi nasza broń. Otóż kupujemy ją wszędzie, gdzie możemy znaleźć. Proszę nie zapominać, że podczas ostatniej wojny przez Lewant przewinęło się tysiące żołnierzy. Choćby np. Australijczycy sprzedawali wszystko, jeśli tylko zgłaszał się nabywca... a ponadto istnieje armia libańska — ilu żołnierzy sprzedawało nam swoją broń...

W dalszym ciągu wywiadu przywódca powstańców libańskich podkreślił, że przejścia do Syrii są kontrolowane przez armię rządową. Wobec tego masowe przetrzuty broni z tego kraju są wyklucone — możliwe są jedynie w pewnych wypadkach przetrzuty indywidualne. Powstańcy uży-

wają zwłaszcza karabinów i broni automatycznej, podczas gdy armia rządowa posługuje się ciężką bronią, czołgami i nawet samolotami odrzutowymi. Jedno jest tu uderzające — oświadczył Raszid el Karame. Mogą stawić jako b. premier, że żaden pilot libański nie był na tyle wyszkolony, aby móc kierować takimi samolotami. A zatem ostrzeliwują nas z powietrza piloci zagraniczni.

Na pytanie o możliwość rozwiązania obecnego kryzysu przywódcą powstańców powiedział:

Przed dwoma miesiącami wystarczyłoby zobowiązanie się prezydenta, że nie będzie zmieniał konstytucji, aby zapewnić sobie ponowny wybór. Dzisiaj nawet takie zobowiązanie byłoby niewystarczające, przelano bowiem zbyt wiele krwi. Istnieje więc tylko jedno rozwiązanie, a mianowicie natychmiastowe odejście p. Chamouna.

Z piłkarskich mistrzostw świata

Znamy już finalistów tegorocznych piłkarskich mistrzostw świata. Są nimi Brazylia, która rozgromiła Francję 5:2 i Szwecja, która pokonała mistrza świata NRF 3:1. W niedzielę dowiemy się kto będzie zdobywcą Pucharu Rimeta, w sobotę natomiast NRF i Francja rozegrają spotkanie o trzecie miejsce.



Na zdjęciu: Dwaj czołowi piłkarze Szwecji Hamrin (z prawej) zdobywca w meczu z NRF trzeciej bramki oraz Skoglund (z lewej), strzelec pierwszego gola.

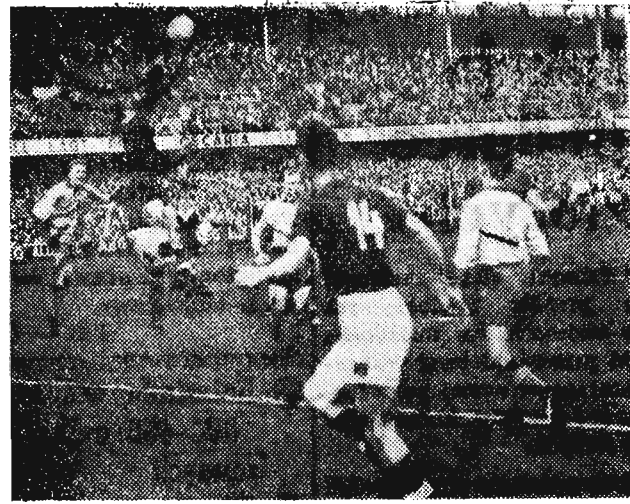

Na zdjęciu: Fragment z meczu Szwecja — Węgry, wygranego przez gospodarzy tegorocznych mistrzostw 2:0. Groźna sytuacja pod bramką węgierską.

Wiadomości sportowe

PIATA KONKURENCJA SZYBOWCOWYCH MISTRZOSTW ŚWIATA

Kierownictwo szybowcowych mistrzostw świata w Lesznie zdecydowało we wtorek 24 bm. rozegrać piątą konkurencję mistrzostw — przelot otwarty. Konkurencja ta spełniła ostatni warunek wymagany do uznania mistrzostw.

Zawodnicy uzyskali kilka doskonałych wyników. Igrając po przebiegu ponad 500 kilometrów Kilku z zawodników uzyskało wynik ponad 400 km. Trzej piloci Thomsen i Petersen (oba Dania) oraz Jefimienko (ZSRR) wyprzedzili w Warszawie.

Według prowizorycznych danych Witek ma najlepszy wynik w klasie „Standart” a Makula pretenduje do czołowego miejsca.

4311 KM = 45 TOUR DE FRANCE

24 czerwca rozpoczął się największy na świecie kolarski wyścig szosowy — 45 Tour de France. Ta gigantyczna impreza, w której biorą udział najlepsi kolarze — zawodowcy z całego świata wystartowała w tym roku ze stolicy Belgii — Brukseli, gdzie obecnie odbywa się światowa wystawa — EXPO 58.

Kolarze będą mieli do pokonania trasę 431 km podzieloną na 24 etapy. Zakończenie wielkiego pojedynku „gigantów szos” nastąpi 19 lipca w Paryżu.

DRUGA REPREZENTACJA BOKSERSKA POLSKI PRZEGRYWA W BELGRADZIE

Druga reprezentacja bokserska Polski rozegrała we wtorek 24 bm. spotkanie z drugą reprezentacją Jugosławii.

Mecz zakończył się zwycięstwem zespołu Jugosławii 12:3.

KOMUNIKAT TOTALIZATORA

Państwowe Przedsiębiorstwo „Totalizator Sportowy” zawiadamia, że w konkursie Toto-Lotek z dnia 22 czerwca br. stwierdzono 3 rozwiązania z 5 trafieniami i 3 nagrody po 374.632 zł, 72 rozwiązania z 5 trafieniami — nagrody po około 15.549 zł, 4.594 rozwiązania z 4 trafieniami — nagrody po 306 zł, 87.439 rozwiązań z 3 trafieniami — nagrody po 19 zł.

Było ich 391. Teraz jest prawie o 300 mniej, bo tylko 83. Zrzeszają 1.681 członków gospodarujących na obszarze 10.082 ha. Mowa oczywiście o spółdzielniach produkcyjnych.

W ostatnich dwu co najmniej latach wszystkie żyją i rozwijają się niejako w cieniu wielkich przemian, które przeżywa nasza wieś. Niewiele się o istniejących u nas spółdzielniach mówi, niewiele pisze, a ich członkowie niejednokrotnie wręcz stwierdzają, że spycha się obecnie ten ruch na margines życia wsi. Można znaleźć na to podobno nie mało przykładów. Nie uprzedzamy jednak faktów — w najbliższą niedzielę w Rzeszowie obradował będzie kolejny wojewódzki zjazd działaczy spółdzielczości produkcyjnej i niewątpliwie także o tych sprawach delegaci będą na nim mówić.

Spółdzielnia jest mniej — to prawda. Ale prawda jest też to, że te, które istnieją, to zespoły gospodarstwa z prawdziwego zdarzenia. Obywają się bez sutych podarków w postaci kredytów państwowych, same we własnym zakresie się gospodarzą, same decydują o inwestycjach i o planowaniu produkcji. Atmosfera wśród spółdzielców jest też zupełnie inna niż w minionych latach. Daje się to zauważyć nie tylko w pracy, ale i na zebraniach ogólnych członków poszczególnych spółdzielni.

Np. w ubr. aż 83 proc. zdolnych do pracy chłopów zrzeszonych w zespołowych gospodarstwach pracowało na spółdzielczych polach. Przeciętnie każdy pracujący miał na swoim koncie 165 dniówek obrachunkowych, z tym że przeważała była po stronie mężczyzn, z których każdy zarobił 189 dniówek. Na niektórych zebraniach ci sami członkowie, którzy do niedawna darli ze sobą koty — jak się to popularnie zwykło mawiać — o dziesiątki rozmaitych spornych spraw do tychże przeważyli wielkość dniówki obrachunkowej w ubr. i br. dyskutowali i dyskutowali z powagą i spokojem nad tym, jak ulepszyć gospodarkę spółdzielni do których należą, by rzeczywiście była ona dla chłopów przykładem i wzorem.

A dyskutować istotnie było i jest nad czym. Spółdzielnie produkcyjne w naszym województwie w ubr. dzięki sprawnemu przeprowadzeniu prac polowych uzyskały wprawdzie średni plon 4 zboż w wysokości 14,7 q z 1 ha, przewyższając o 0,1 q z ha średnią wydajność zboż w gospodarstwach chłopów indywidualnych, ale nie wyczerpało to wcale ich możliwości produkcyjnych. Ta przeciętna na wojewódzka — 14,7 q z ha w ogóle dość skromna przy średnim plonie 4 zboż 21,2 q z ha w spółdzielniach produkcyjnych pow. przeworskiego czy bez mała 20 q z ha w pow. iańskim. Taka wydajność za

leżała nie tylko od ilości rąk zdolnych do pracy na spółdzielczych polach, bo jak wykazują obliczenia w niektórych powiatach spółdzielnie mają nadmiar sił roboczych, ale jest w dużym stopniu uzależniona od szeregu innych czynników m. in. od terminowego i starannego przeprowadzenia prac polowych, obsady inwentarza żywego, doboru roślin do uprawy itp. Tam np., gdzie obsada inwentarza żywego na 100 ha była wysoka (Przeworsk — 71,6 szt. bydła) pola spółdzielcze właściwie wynawożone dały bogaty plon.

Oceniając spółdzielczość produkcyjną w naszym województwie trzeba spojrzeć na nią również przez przy-

ZNAMY TYLKO JEDNĄ DROGĘ

mat dochodów członków spółdzielni. W tej dziedzinie w ubr. niektóre zespołowe gospodarstwa w woj. rzeszowskim przeżyły prawdziwą rewolucję. W ocenie wydajności pracy i wynagrodzenia za nią wprowadzono szereg istotnych zmian, które już dziś można przeliczyć na brzęcząca monetę. I tak np. średnia wartość dniówki obrachunkowej w ubr. wyniosła 44,45 zł, podczas gdy w 1956 r. wynosiła tylko 35,60 złotych. W związku z tym wzrosły również dochody rodzin należących do spółdzielni. W 1956 r. np. każda rodzina spółdzielcza zarobiła średnio w ciągu roku 8.740 zł, zaś w 1957 r. — 11.969 zł.

U podstaw tego realnego i widocznego wzrostu dochodów członków spółdzielni produkcyjnych w woj. rzeszowskim leżało o wiele większe niż dawniej samodzielność poszczególnych zespołowych gospodarstw. — VIII Plenum KC PZPR przekreśliło szereg nakazów, zarządzeń i norm, które przed kilku laty pełniały inicjatywę i nomosy spółdzielców. Dziś obserwujemy jak w każdej niemal spółdzielni wykorzystuje się wszelkie możliwości powiększenia dochodów ze spółdzielczej gospodarki. Kwalifikowane zboża wypierają ze spółdzielczych pól zboża konsumpcyjne, coraz większy obszar zajmują na zespołowych arenach plantacje roślin przemysłowych, ziół i warzyw. Członkowie spółdzielni uruchomili w naszym województwie kilka cegielni,

tartaków, młynów, betoniarń itp.

Ze to nie są stwierdzenia bez pokrycia, o tym świadczy bodajże przykład spółdzielni w Skolyszynie (pow. Jasło). W tej spółdzielni w 1957 r. obszar zajęty pod uprawę zboż zmniejszył się o 8 proc. Kosztem tego zwiększono uprawę okobowych i warzyw. Z pola zajętego pod uprawę spółdzielnia uzyskała w ciągu minionego roku 157.845 zł dochodu. Po zwolnieniu to podnieść wartość dniówki obrachunkowej o około 50 proc. Skolyszyn nie jest wcale wyjątkiem. Można się jeszcze, pisząc o tym, powołać na przykłady z Białoboków w pow. przeworskim, Rudnika w pow. niżańskim i wielu innych spółdzielni.

I gdyby w ślad za tą spółdzielczą inicjatywą postępowało zawsze odgórne poparcie władz i instancji partyjnych dla rozmaitych spółdzielczych poczynań, wyniki byłyby na pewno jeszcze lepsze. Wspominałem już wyżej, że spółdzielcy skarżą się na to, że władze niejednokrotnie nie dostrzegają czy też nie chcą dostrzegać ich kłopotów i trosk, spółdzielczych spraw i problemów. Zdarza się, że niekiedy za osłone dla tych praktyk używa się nowej polityki rolnej partii.

Na to w żadnym wypadku ani przynikać oczu ani też zgodzić się nie można. Bo przecież nie gdzie indziej, a na IX Plenum KC PZPR z trybuny padły znamienne słowa tow. Gomułki w tej sprawie:

„Znamy tylko jedną drogę wprowadzenia drobnotowarowych gospodarstw chłopskich na tory gospodarki socjalistycznej, a mianowicie — formę spółdzielczości produkcyjnej”.

A. S.

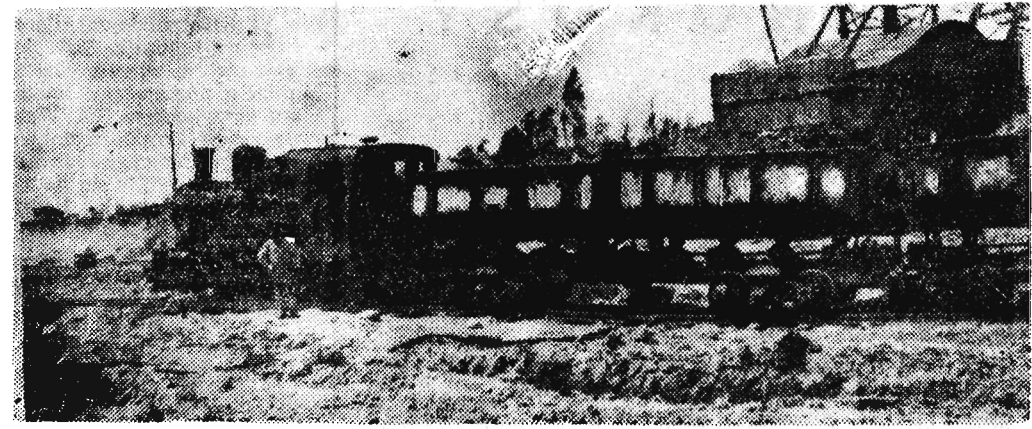
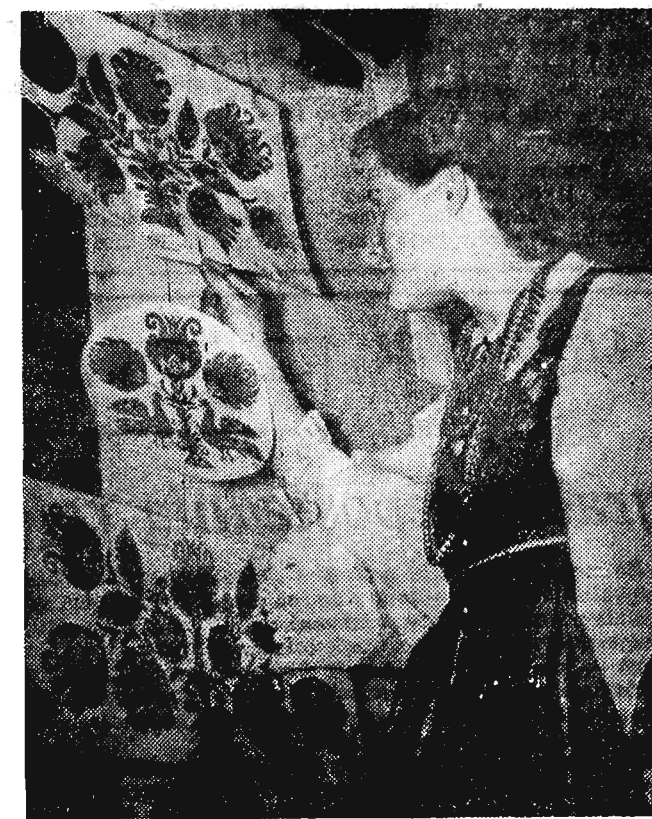

Kopalnia „Babina” pow. Zagań woj. zielonogórskie pierwsza w zjednoczeniu kopalń węgla brunatnego zameldowała o wykonaniu planu półrocznego wydobycia.

Na zdjęciu: Wagony z węglem wyjeżdżają z terenu nowego szybu odkrywkowego w kopalni węgla brunatnego „Babina”.

- Zbudowano i ulepszono 270 km dróg i 102 mosty
- Buduje się 109 obiektów szkolnych
- Przewodzą: Dębica, Gorlice, Ropczyce Rzeszów, Krosno

(Inf. wł.). Bogatą tradycję na wsi rzeszowskiej mają czynniki społeczne. Ilość ich oraz zakres powiększa się z roku na rok. Wartość w pełni zrealizowanych czynów społecznych w okresie ostatnich czterech lat wyniosła łącznie 325.972 tys. zł, a dotacje ze strony państwa 66.640 tys. zł. W omawianych latach przy stosunkowo małej pomocy państwa w ramach czynów społecznych wybudowano i ulepszono 270 km dróg, zbudowano 102 mosty, zbudowano i rozbudowano 58 szkół, wyremontowano 32 szkoły, wybudowano 53 świetlice, 65 wiejskich domów kultury i domów ludowych, 16 ośrodków zdro-

wia oraz zelektryfikowano 82 wioski.

Poważne zobowiązania drogowe mieszkańcy wsi rzeszowskiej podjęli również na rok bieżący. Do wydziałów komunikacji drogowej poszczególnych prezydiów PRN wpłynęły zobowiązania wsi na budowę 43 km drogi o twardej nawierzchni, 32 km ulepszenia dróg żwirowymi i żużlem, 19 km odnowy dróg oraz budowy 32 mostów o łącznej długości 892 mb. Przewidywana wartość zaplanowanych robót drogowych czynnem społecznym wynosi ponad 63 mln zł (dotacje państwa 12.310.000 zł).

W zakresie oświaty w ramach czynów społecznych ludność wsi buduje 109 obiektów szkolnych: 102 szkoły podstawowe, 2 szkoły licealne, 5 domów nauczycielskich. Warto tu dodać, że w rozbudowach obiektów oświatowych przewodzą powiaty: Gorlice, Ropczyce, Rzeszów, Krosno, Dębica.

Stalowowolskie furgonetki zdają egzamin

(Inf. wł.). W Hucie Stalowa Wola trwają prace przygotowawcze do uruchomienia seryjnej produkcji samochodów - furgonetek. W tym celu planuje się uruchomienie specjalnego wydziału. W trakcie wykonywania jest specjalna hala, w której będzie się odbywał montaż. Wykonuje się również oprzyrządowanie niezbędne do produkcji taśmowej.

Tymczasem prototypowe samochody - furgonetki robią sobie już odpowiednią reklamę przez pokazanie się nie tylko na ulicach rodzinnej Stalowej Woli. W okresie XXVII Międzynarodowych Targów furgonetki przebywały w Poznaniu i to nie w charakterze eksponatów, ale były eksploatowane przez handel miejski, przewożono nimi różnego rodzaju towary. Przed paru dniami samochody powróciły już z Poznania, gdzie ich pierwszy egzamin wypadł pomyślnie.

Warto jeszcze wspomnieć, że w tym roku Huta Stalowa Wola zamierza wypuścić 200 furgonetek, a w roku przyszłym dziesięciokrotnie więcej.

(pras)

Przed wyjazdem na kolonie letnie

(Inf. wł.). Przygotowania do wyjazdów na kolonie letnie zakończone — wszystko zapięte na ostatni guzik. Od terminu wyjazdu dzieli nas jeszcze kilka dni, ale już dzień 15 czerwca ogłoszono dniem gotowości do tzw. akcji letniej.

Na posiedzeniu Wojewódzkiej Komisji Wczasów Letnich w Rzeszowie (przy współudziale komisji powiatowej) **ŁOWICKA TWORCZOŚĆ LUDOWA**

Na zdjęciu: Te piękne wyścinki są dziełem mieszkanki Błędowa — Henryki Pisarek.

CAF — fot. Miedza

mięskiej), która odbyła się w dniu 9 bm. postanowiono zorganizować opiekę nad dziećmi wyjeżdżającymi i przyjeżdżającymi na stacjach Rzeszów i Jasło. W dniach największego nasilenia, które jak przewiduje się nastąpi w dniach 25, 26, 27 aż do 30 bm. na dworcach tych będą pełniły dyżury umówieni pracownicy PKP, pracownicy wydziałów oświaty, specjalnie przydzielona drużyna harcerska oraz aktywni społeczni LK i PCK.

Dla młodzieży przejeżdżającej przez stacje Rzeszów i Jasło przygotowane będą napoje chłodzące. Ponadto zorganizowany będzie na dworcach specjalny punkt informacyjny. Pomoc swoją ofiarowali również funkcjonariusze MO.

W dniu 26 bież. miesiąca specjalny pociąg zawiezie dzieci z Rzeszowa na tereny podgórskie, tj. do Krosna, Jasła, Sanoka, Gorlic i Leska. Większe grupy dzieci to kolonia WSK z Rzeszowa, która wyjedzie do Gdyni. Dzieci pracowników Kopalnictwa Naftowego Krosno, wyjadą do Malborka. WZGS zorganizował kolonię dla dzieci w Kartuzach, a WZSP w miasteczku dziecięcym pod Szczecinem. Z województwa naszego w obu turnusach łącznie z akcją harcerską wyjedzie około 40 tysięcy dzieci.

Na tereny naszego województwa przyjadą na wypoczynek jak corocznie, dzieci ze Śląska, Warszawy, woj. kieleckiego i innych. Miejsca dla tych dzieci przygotowano w 110 obiektach. Największe skupisko punktów kolonijnych, to powiaty: Krosno, Sanok, Gorlice i Przemyśl. Przewiduje się, iż w koloniach przyjeżdżających weźmie udział około 12 tys. dzieci.

(r)

dokonczenie

wódcem tych krajów rozwijała się pod sztandarem „antykommunizmu”.

Najbardziej napięta stała się w obecnej chwili sytuacja na Arabskim Wschodzie. Państwa imperialistyczne znajdują się u progu interwencji w Libanie, gdzie naród toczy walkę o niepodległość przeciwko osławionej „doktrynie Dullesa-Eisenhowera”.

U wrót Libanu skoncentrowane są w oczekiwaniu na sygnał do desantu duże siły floty wojennej i lotnictwa USA i Anglii. Do Libanu kieruje się broń amerykańska, angielska i francuska. Uruchomiony został system agresywnego paktu bagdadzkiego. Wojska izraelskie stoja w gotowości nad granicą libańską. Stany Zjednoczone i Anglia wymogły wysłanie do Libanu

„obserwatorów” ONZ, usiłując osłonić przygotowania do interwencji flagą tej organizacji międzynarodowej. Interwencja imperialistyczna w Libanie oznaczałaby utworzenie jednolitego frontu militarnego kolonizatorów, sięgającego od Libanu do Algierii, z perspektywą przesunięcia go w głąb Afryki i Azji. Tego rodzaju interwencja poważnie zagroziłaby niezawisłości wszystkich krajów azjatyckich.

Właśnie po to, aby odwrócić uwagę opinii światowej od swoich agresywnych planów, mocarstwa imperialistyczne wzniciły wrzawę wokół procesu Imre Nagya i ucieki się do rozpętania niepomamowanej histerii „antykommunistycznej”.

Manewry kół imperialistycznych, zagrażające pokojowi i bezpieczeństwu narodów, spotykają się ze zdecydowaną odprawą demokratycznych sił

wszystkich krajów. Masy pracujące Zachodu i Wschodu rozumieją, że oszczerza kampania reakcyjnych przeciwników Węgierskiej Republiki Ludowej i innym krajom socjalistycznym godzi i tym razem nie tylko w te kraje, ale też we wszystkie postępowe siły w krajach kapitalistycznych.

„Niektórzy przeciwnicy zjednoczenia wszystkich sił demokratycznych — pisze francuski dziennik „Humanite” — zjednoczenia niezbędnego do celu zadania klęski faszyzmu, usiłują znaleźć usprawiedliwienie dla swych poczynań w wyroku budapeszteńskim, który jest wewnętrzna sprawą Węgier. Nic jednak nie może usprawiedliwić tych manewrów, które są na ręce wrogiem republiki”. Demaskując próby państw zachodnich zamierzających wykorzystać powstałą sytuację do stoperdowania rozmów na najwyższym szczeblu, „Humanite”

pisze: „Jest rzeczą powszechnie znaną, że państwa zachodnie są od dawna wrogo ustosunkowane do rozmów ze Związkiem Radzieckim. Nowy pretekst uzupełnia tylko długą listę innych, równie fałszywych pretekstów”.

Demaskując manewry reakcji postępowe prasa krajów kapitalistycznych nawołuje masy pracujące do czujności, do gotowości odparcia wszelkich prób oszukania narodów, odciążenia ich od rozwiązania najważniejszego zadania dnia dzisiejszego — od zapobieżenia niebezpieczeństwu wojny atomowej i utrwalenia pokoju na całym świecie.

Z tą samą jedynomyślnością kraje obozu socjalizmu odrzucają kłopoty sił imperialistycznych zagrażających pokojowi i bezpieczeństwu narodów.

Cytując dzienniki, chiński „Zenminpiao”, który stwierdza, iż „imperialiści amery-

SIANOKOSY

Kierownik sklepu
dokonał nadużyć
na 200 tys. złotych

(Inf. wł.). Na wniosek Komendy Miasta MO w Rzeszowie prokurator aresztował ostatnio Władysława Gaciarza, zamieszkałego w grom. Glinik Charzewski (pow. Strzyżów). Wymieniony podejrzany jest o to, że jako kierownik sklepu tekstylnego MHD na Osiedlu WSK w Rzeszowie — dokonał nadużyć na kwotę około 200 tys. zł.

Sledztwo trwa. (kel)

Tragiczne skutki
nieprzebrzegania
przepisów
ruchu drogowego

(Inf. wł.). Tragiczny wypadek wydarzył się ostatnio na szosie w gromadzie Wysock (pow. Radymno). Motocyklista Jan Pawlik wskutek nieznanego przyczyn ruchu drogowego najechał na motocykl kierowany przez Bazylego Dunika. Następstwa tego wypadku okazały się tragiczne. Jadący na tylnym siedelku motocykla Andrzej Dunik odniósł ciężkie uszkodzenie ciała i po przewiezieniu do szpitala — zmarł.

Zaznaczyć należy, że ani Jan Pawlik, ani Bazyl Dunik nie byli uprawnieni do jazdy motocyklem. (kel)

(Inf. wł.). Sianokosy w naszym województwie dobiegają końca. Niektórzy rolnicy część siana zwieźli już nawet do stodoł.

Mimo znacznie opóźnionej wiosny, zbiory siana i koniżyny są o blisko połowę większe niż w roku ubiegłym. Na zdjęciu: Kopy siana na polach Podkarpacia. (tap)

Rozwiązanie
konkursu filmowego
dla dzieci

Konkurs filmowy organizowany przez Okręgowy Zarząd Kin i Reżyserski „Nowin” z okazji Międzynarodowego Dnia Dziecka wzbudził duże zainteresowanie wśród najmłodszych kinomanów. Komisja konkursowa przyznała następujące nagrody:

1. Maria Felkel — Leżajsk (kl. IV) zł 300
2. Danuta Dachowska — Jasio (kl. IV) zł 200
3. Anna Lasocka — Jasio (kl. V) zł 150
4. Alleja Pyś — Dynów (kl. IV)
- 5) Ludwika Leśniak — Fryszak (kl. V), 6) Bogusław Krzyżanowski — Nisko (kl. VII), 7) Ryszard Zajac — Dynów (kl. V), 8) Leopold Felkel — Leżajsk (kl. XI), 9) Zygmunt Dauksza — Birza pow. Przemyski (kl. III), 10) Maria Kogut — Pakoszówka pow. Sanok (kl. V), 11) Elżbieta Winiarska — Birza pow. Przemyski (kl. III), 12) Izabella Osuchowska — Fryszak (kl. V), 13) Mieczysław Bajca — Dynów (kl. VI), 14) Bożena Nuckowska — Fryszak (kl. IV), 15) Danuta Siokra — Rudnik (kl. IV), 16) Barbara Barańska — Przemyski (kl. V), 17) Helena Winiarska — Jaślińska pow. Sanok (kl. IV), 18) Roman Androsiak — Jaślińska pow. Sanok (kl. IV), 19) Stanisław Burek — Leżajsk (kl. III), 20) Andrzej Dziuba — Leżajsk (kl. IV), 21) Krystyna Czyż — Leżajsk (kl. III), 22) Maria Maciejak — Jasio (kl. V), 23) Karol Majcher — Bobowa pow. Gorlice (kl. IV), 24) Anna Pięta — Mokrzyżów, pow. Tarnobrzeg (kl. VII), 25) August Wnęka — Twierdza, pow. Strzyżów (kl. IV), 26) Maria Barkowicz — Jasio (kl. IV), 27) Irena Wal — Brzostek, pow. Jasio (kl. IV) po 100 złotych. Wszystkie nagrody zostaną przesłane pocztą.

Do narzędziowni wlece się robotnik. Tak, dosłownie się wlece. Jakby miał u nóg ciężary. Spotyka go sekretarz KZ. Wdaje się w krótką rozmowę, w której mówi, że taka o-pieszalność odbija się na zarobkach — pensja będzie niższa.

— Co mi tam! — odpowiada robotnik. — Mnie wystarczy deputat i rodzinne...

Stosunek tego robotnika do pracy, jest typowym przykładem reprezentującym postawę sporej części załogi, tego zakładu pracy, zbudowanego kilka lat temu. Nie ma się co okłamywać — poważna część załogi świadomie zaniża wydajność pracy. Pracuje poniżej swych możliwości. Jest wprost zastanawiające z jaką obojętnością wie- robotników traktuje swoją pracę, warsztat, narzędzia. Stoi maszyna bezczynnie kilka godzin? Niech stoi. A cóż to szkodzi? Węgiel niszczeje wdeptywany w ziemię? Niech niszczeje — to nie „nasz”. Plan zagrożony? Niech się o to martwi dyrekcja. Tych, którzy sumiennie wykonują swoje obowiązki, jest stosunkowo niewiele. Jeszcze mniej takich, którzy chcą patrzeć dalej, poza swoje stanowisko pracy, którzy interesują się sprawami całego zakładu, których oburza marnotrawstwo, ślamazarność, zła organizacja pracy itp.

Takie są pierwsze obserwacje. A oto następne.

Telewizor? — Rzecz
powszednia

Zakład dba o załogę. Wybudował dla niej osiedle — duże, nowoczesne domy, z elektrycznością, gazem, łaźniarkami, dobrze zaopatrzone sklepy, biblioteka, świetlica z telewizorem. Choć osiedle oddalone jest od miasta o kilkanaście kilometrów, codziennie jest kino. Do kina zaś odległego o dwa kilometry przewozi ludzi specjalny autobus. Jeśli autobus się zepsuje, sala kinowa świeci pustką...

I znowu przykład kina jest typowym dla postawy wielu pracowników w stosunku do spraw życia spo-

łeczno-kulturalnego zakładu. Świetlica dysponuje bogatym sprzętem sportowym. Kierownik stale organizuje różne sekcje — muzyczną, teatralną, recytatorską, czytelniczną itp. Można się uczyć tańca, muzyki, dyscyplin sportowych, dyskutować o książkach, bawić się. Słowem —

lem z kilkoma robotnikami. Pytałem dlaczego pracują. Motywacja była nie skomplikowana: deputat węglowy (5 ton rocznie), rocznie (na żonę i kilkoro dzieci — kilkaset złotych), ubranie robocze bezpłatne, codziennie dobry obiad za 4 złote, talony na rowery, motocykle (w osiedlu jest

nie. Różny jest również stan „świadomościowy” określonych jej grup, warstw. Takich załóg jak w omawianej fabryce jest w Polsce sporo. Powstały one w wyniku procesów mi-gracyjnych, z szybkiego tempa industrializacji.

Takie załogi na pewno posiadają więcej, niż załogi starych fabryk, cech drobnomieszczaństwa. Takie załogi to dopiero kształtująca się nowa klasa robotnicza kraju. Istnienie takich załóg jest obiektywnym faktem społecznym.

Powiedzenie tych truizmów potrzebne jest do uświadomienia sobie następujących wniosków: jeśli się mówi o klasie robotniczej, to trzeba mówić konkretnie, a nie operować ogólnikami, przykrawać różnie załogi według jednej miary. Nie można porównywać śląskich górników z robotnikami nowych budowli socjalizmu, w których większość załogi stanowią niedawni chłopci.

Dalej — jeśli się chce analizować działalność rady robotniczej — to trzeba wprzódy zastanowić się, w jakim robotniczym środowisku ona działa i w związku z tym postuluje jej program i metody pracy. Wydaje się, że rada robotnicza w omawianym zakładzie pracy mówiła do załogi językiem co najmniej mało zrozumiałym. Traktowała robotników tak, jakby oni robotnikami byli z dzieła da prądziada. Apelowala do ich „robociarskiego sumienia” w imię socjalistycznej dyscypliny pracy itp. Nie uwzględniała w swej działalności, że przemawia w gruncie rzeczy do gospodarzy, chłopów. Chłopów, którzy mają nieco inne niż autentyczni robotnicy wyobrażenia o gospodarowaniu, pracy itp. Sa na pewno mniej zdyscyplinowani, „społeczniejsi”.

coś około setki „Jaw”, „WFM-ek”, jeszcze więcej nowych rowerów. Widziałem kilka włoskich skuterów, łatwość w dostaniu materiałów budowlanych — zakład każdemu pracownikowi udziela bez ograniczeń cementu, cegły itp.

Żona i rodzina obrabiają pole. Gospodarz przyniesie co miesiąc pensję. Kiedy w niedzielę ludzie idą do kościoła, przyjeźdnemu często się wydaje, że jest w Warszawie czy innym wielkim mieście. Ubrania z setek, jak od najlepszego krawca. W Komitecie partyjnym opowiadano mi, że na osiedlu mieszkają pracownicy, którzy są w stanie w ciągu miesiąca wybudować własne domy.

Nie trudno stwierdzić, że gros pracowników, zwłaszcza pochodzących ze wsi, traktuje zakład tylko jako do a t k o w e źródło utrzymania własnego gospodarstwa. Fakt zaś, że robotnicy-chłopi stanowią większość w tym zakładzie, rzutuje na postawę innych pracowników. Tu nie chodzi tylko o to, że istnieją antagonizmy między robotnikami-chłopami a robotnikami utrzymującymi się tylko z pensji, chodzi o to, że postawa pierwszych jest „zaraźliwa” — wpływa niejako deformującą na postawę drugich.

Taka zaś sytuacja trwa już kilka lat. Jak daleko zaszyły w ciągu tego czasu te deformujące procesy?

Terra incognita

Klasa robotnicza nie jest na pewno jednolita, zwartą grupą. Jest ona zróżnicowana społecznie i politycz-

P. GARECKI

Wystawcy „trzymali” się ziemi

Organizatorom piątka

Woj. rzeszowski odegrało niepoślednią rolę

(Korespondencja własna z Poznania)

Podczas każdego dnia trwania Międzynarodowych Targów w Poznaniu odbywało się kilkadziesiąt rozmów, dotyczących poważnych transakcji handlowych. Wszyscy wystawcy nawiązali szereg kontaktów, brali udział w licznych spotkaniach. Z oficjalnych komunikatów m. in. wiemy, że „Metalexport” sprzedał sporo wyrobów żelaznych do Ameryki, że „Minex” zawarł umowy na przeszło 3 miliony rubli, że od „Cetebe” kupiła tkaniny bawełniane Afryka Środkowa i Północna, że będziemy sprowadzać nadal „Jawy” z Czechosłowacji, chemikalia z NRD itd. itd.

Z półoficjalnych źródeł (od pracowników zarządu Targów) wiemy jeszcze np. że w sprawie jednej tylko — specjalnie atrakcyjnej maszyny — przeprowadzono aż... 80 konferencji!

W czasie krótkiej rozmowy z jedną z sympatycznych panienek, sprzedających bilety na MTP — uzyskaliśmy dwie istotne wiadomości. Pierwsza to ta, że sprzedała ona 2 i pół raza mniej biletów, aniżeli w roku ubiegłym. I druga: większość zwiedzających stanowili od pierwszego dnia inżynierowie i technicy (mogła to stwierdzić, ponieważ potwierdziła również delegację służbowe). Informacje te uświadomiły nam, że Targi Poznańskie coraz bardziej przestają być widowiskiem i odgrywają już obecnie właściwą rolę w wymianie myśli technicznej, a tym samym w rozwoju stosunków handlowych.

Prezes Polskiej Izby Handlu Zagranicznego — Antoni Adamowicz oświadczył nam, że MTP w porównaniu z latami ubiegłymi zostały o wiele lepiej zorganizowane. Każdy wystawca — jego zdaniem — coraz więcej „trzyma się ziemi”, a organizatorzy w oparciu o zdobyte doświadczenia — wyeliminowali szkodliwą improwizację. Zasadniczą sprawą dla prezesa Adamowicza jest przedstawienie się naszego eksportu z wywozu surowców na sprzedaż produktów gotowych. W tym wypadku woj. rzeszowski odgrywa również niepoślednią rolę (maszyny, wyroby meblarskie, podłogi, wena drzewna, artykuły spożywcze, a także dekoracyjne z gliny, wikliny, szkła itd.).

Pozytywny sąd o Targach wydał z całym przekonaniem zastępca dyrektora pawilonu radzieckiego Leonid Grigoriew. „Dzięki panującej na Targach atmosferze — powiedział on w czasie rozmowy — nawiązaliśmy kontakty z wieloma firmami, z którymi nic nas dotychczas nie łączyło. To co nie zostanie jeszcze sfinalizowane w Poznaniu — skończy się na pewno podpisaniem umów w Moskwie”.

Rozmawialiśmy także z attache handlowym Bułgarskiej Republiki Ludowej — tow. Kamenofem, który przybył specjalnie z Warszawy, aby przekonać się jak prosperuje stoisko bułgarskie. Był on bardzo zadowolony, że Bułgarzy na Targach — jak się wyraził — „nie zmarnowali czasu”. Ich centrala handlowa „Bulet” zawarła mnóstwo transakcji tzw. re-eksportowych, opartych na zasadzie towar za towar, z których wiele dotyczy również Polski.

Nasz stary znajomy Nils Berglund, przedstawiciel szwedzkiego koncernu telekomunikacyjnego L. M. Ericsson — opowiadał przez godzinę o swoich wrażeniach. Na Międzynarodowych Targach Poznańskich jest on już po raz piąty, a w Polsce był dotychczas kilkanaście razy. Za największy sukces uważa to, że na konferencji naukowo-technicznej zapadła decyzja w sprawie wprowadzenia w naszym kraju stosowanego w Szwecji, najnowocześniejszego systemu telefonicznych central automatycznych, tzw. „crossbar”.

W pewnym stopniu zaskoczył nas kupiec amerykański — J. Landesberg, kiedy nagle powiedział do nas kilka słów po polsku. Gasiliś my właśnie pragnienie doskonałym pilznem i nie przypuszczaliśmy wcale, że ten wiceprezes dużej firmy „Bernard Bowman Corporation” pochodzi z Polski. Firma jego była jedną z pierwszych, które nawiązały ostatnio kontakty handlowe z polskimi centralami handlu zagranicznego. Przedmiotem zainteresowania p. Landesberga są głównie jaja, szynki i jagody. Nasze jaja uważa za najlepsze i opakowania. Polska z powodzeniem może konkurować w tej dziedzinie z Kanadą i USA. Firma „Bernard Bowman Corporation” zakupiła od nas większą ilość jaj i szynki, a także tytułem próby trochę jagód.

Spośród wszystkich dni trwania XXVII MTP największym powodzeniem cieszyła się niedziela — 15 bm. Tego dnia odwiedziło Targi 70 tys. ludzi. Najwięcej rzeszowiaków było w Poznaniu 16 i 17 bm. Najszybciej dokonano transportu eksportu izraelskich, które utknęły na Cyprze, bo w ciągu niecałej doby. Najwyżej umieszczonymi eksponatami były polski helikopter oraz mikroskopijne samoloty czeskie „Sokol” i „Trenar” — często krążące nad terenami targowymi.

J. M.

Niemiecka Republika Demokratyczna zaprezentowała na Targach dwanaście kompletnie wyposażonych warsztatów rzemieślniczych. Wśród nich znajduje się gabinet kosmetyczny. CAF — fot. Kondracki

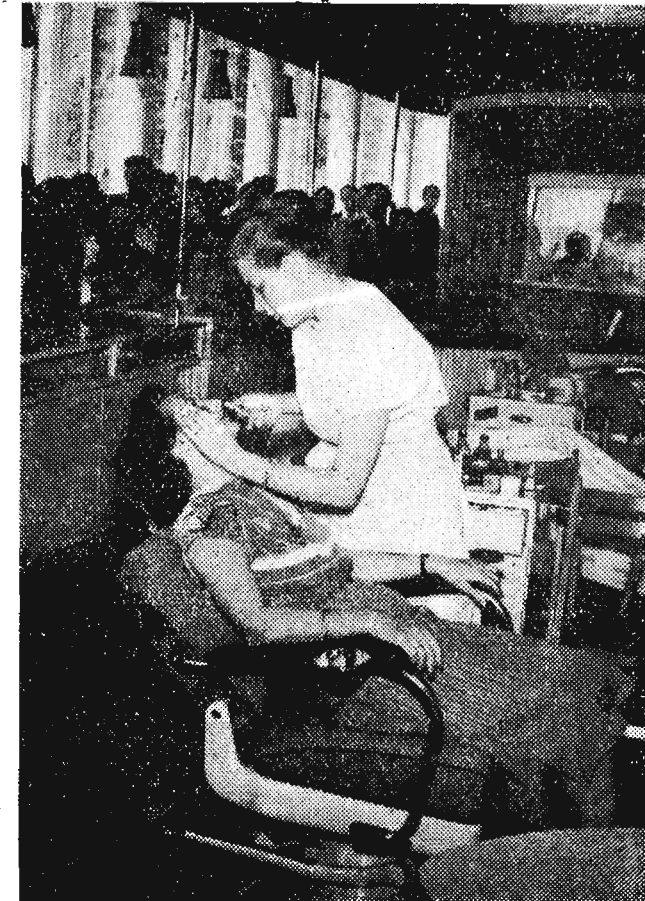

Z OKAZJI «DNI MORZA» nad Wisłą...

Uroczyste obchodzą tegoroczne „Dni Morza” w dniach Związku Kłuba Wodnego LPZ przy WSK w Mielcu. W ramach obchodu tej uroczystości motorowodniczej z 1. ielca wzięli ostatnio udział w mistrzostwach Polski na ślizgach, jakie odbyły się w Stawie Śląskiej. Prócz tego entuzjastycznie sportowcy wodnych zrzeszeni w klubie LPZ w Mielcu szeroko popularyzują kajakarstwo i żeglarstwo wśród ogółu mieszkańców. W Woli Zdzakowskiej nad Wisłą, gdzie wybudowano własną, piękną przystań często organizują oni wszelkiego rodzaju zawody i pokazy żeglarskie oraz motorowodnie. W ramach prac klubu prze prowadzane jest również szkolenie wojenno-morskie,

na które licznie uczęszcza młodzież w wieku przedpo borowym, gdyż ukończenie tego kursu ułatwia dostanie się — w wypadku powołania do czynnej służby wojskowej — do marynarki. Na szkoleniu przyszli marynarze przygotowują się do specjalności: sygnalisty, motorzysty i nawigatora.

Przyjemnie jest o zachodzie słońca w Woli Zdzakowskiej nad Wisłą... „Alfa i omega” przystani Klubu Wodnego LPZ jest J. Trela (na zdjęciu).

Przyjemnie jest o zachodzie słońca w Woli Zdzakowskiej nad Wisłą... „Alfa i omega” przystani Klubu Wodnego LPZ jest J. Trela (na zdjęciu).

Tekst i foto (j. w.)



Niebezpieczeństwo plagi wilków

(Dot. w.) Jak informuje nas Wojewódzka Rada Łowiecka w ubr. w woj. rzeszowskim znajdowało się 200 wilków łącznie z młodymi. W tym też czasie myśliwi zastrzelili lub wybraли z gniazd 83 drapieżniki. Z tego należy sądzić, że ilość tych szkodliwych zwierząt już na terenie wszystkich powiatów naszego województwa znacznie się zmniejszyła. Tymczasem jest zupełnie inaczej — z meldunków myśliwych i leśniczych wynika, że znajduje się u nas mniej więcej 250 wilków. Ponadto 76 wilków zniszczono w pierwszym półroczu br.

(tap)

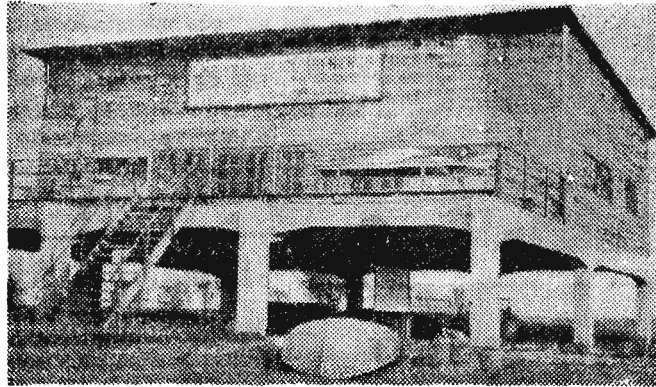

Przystań klubu wodnego LPZ w Woli Zdzakowskiej nad Wisłą. W tym budynku można znaleźć wygodny nocleg.

Duże znaczenie w zakresie popularyzacji sportów wodnych wśród szerokiego ogółu społeczeństwa mają niewątpliwie spływy kajakowe organizowane przez kierownictwo klubu wodnego.

Dodać tutaj również należy, że klub wodny LPZ przy WSK w budynku przy stacji nad Wisłą w Woli Zdzakowskiej udostępnia wszystkim chętnym, za minimalną opłatą, pokoje gościnne. To udogodnienie stwarza niewątpliwie duże możliwości dla wszystkich chętnych, którzy pragną odpocząć w tym pięknym zakątku naszego województwa nad Wisłą.

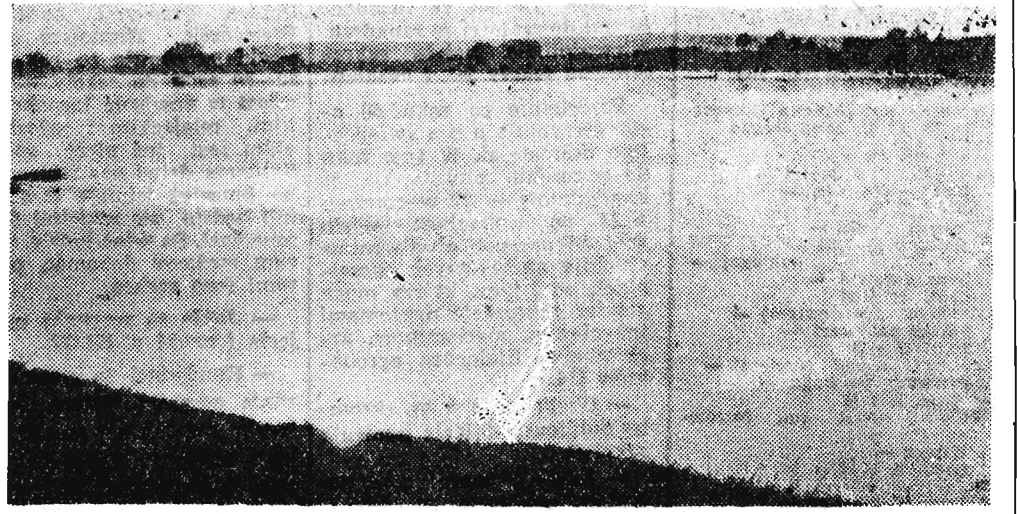

Pracownicy poszukiwani

MALARZY, BLACHARZY, MURARZY, ROBOTNIKÓW NIEWYKwalifikowanych zatrudni natychmiast Zjednoczenie Budownictwa Miejskiego w Lublinie. Warunki pracy i płacy według obowiązującego Układu Zbiorowego w Budownictwie. Zamiejscowym zapewnia się bezpłatne zakwaterowanie w hotelach robotniczych, zaś wyżywienie — w siołówkach OZR. Chętni proszeni są o zgłaszanie się w ZBM Dział Zatrudnienia i Płac, Lublin, ul. Narutowicza 58, pokój 7. K-1135/7

KWALIFIKOWANYCH WIERTACZY (z uprawnieniami, wymaganymi przez Urząd Górniczy), MECHANIKÓW SILNIKÓW WYSOKOPREŻNYCH, WIERTACZY, MOTOROWYCH oraz POMOCNIKÓW — zatrudni natychmiast Sosnowieckie Przedsiębiorstwo Geologiczne Górnicwa Węglowego w Sosnowcu, ul. Malachowskiego nr 44. Warunki pracy wg Układu Zbiorowego Ministerstwa Górnicwa (karta wiertnika). Zgłoszenia osobiste lub pisemne kierować do Działu Zatrudnienia — Sekcja Kadry. K-1187

DWÓCH KIELNERÓW I JEDNEGO BUFETOWEGO przyjmie do pracy zaraz Miejska Spółdzielnia Zaopatrzenia i Zbytu w Lesku. Płace wg stawek CRS przewidziane dla Zakładów Gastronomicznych. Reflektuje się tylko na sily kwalifikowane. K-1193/3

KIEROWCÓW ciągników „Ursus” oraz ROBOTNIKÓW do załadunku zatrudni natychmiast Nowohuckie Przedsiębiorstwo Transportowe w Krakowie — Nowej Hucie. Dla zamiejscowych zakwaterowanie w hotelach robotniczych zapewnione. K-1200/3

TRAKTORZYSTÓW posiadających uprawnienia do prowadzenia ciągników zatrudni natychmiast Państwowy Ośrodek Maszynowy nr 12 w Przemyslu. Warunki pracy i płacy wg Umowy Zbiorowej dla pracowników POM. Dokładnych informacji o nowym — udzieli Dyrekcja POM w Przemyslu. K-1202/3

Ogłoszenia drobne

Spredaz

SPRZEDAM tanio samochód osobowy (stan dobry — części zamienne). Wiadomość: Rzeszów, ul. Króla Augusta 15/3. G-785

MASZYNĘ do szycia rymarską — sprzedam. Wiadomość: Kucharski Tomasz, Rzeszów, ul. Żerartowicza 3. G-786

SPRZEDAM okazjnie ciągnik „Deutz”, 28 KM — do remontu. Wiadomość: Czyż Władysław, Rzeszów — Zwięzcyca, 142. G-787

SPRZEDAM motocykl „WFM” na dotarcie. Wiadomość: Pekała Marian, Białowa, ul. Rynek 72. G-788

SPRZEDAM samochód „Fiat-500” w bardzo dobrym stanie lub zamienie na motocykl „Jawa-175” względnie „Iz-350”. Wiadomość: Król, Jasto, ul. Słowackiego 4, tel. 850. Pg-451

SPRZEDAM pilnie dom-willę, jednorodzinny z ogrodem i sadem owocującym, wyłączony spod kwaterunku, z wolnym mieszkaniem. Wiadomość: Przemyski, ul. Narutowicza 56 (Zasanie). Pg-459

Lokale

ZAMIENIĘ pokój z kuchnią w Bytomiu na podobne w Przemyslu. Wiadomość: Przemyski, ul. Waygarta 4, Karp Janina. Pg-447

Zguby

MARKIEWICZ Ludwik zgubił dowód rejestracyjny samochodu „Opel” nr S-95523 (własność PZM), wydany przez Prez. MRN, Wydział Komunikacji Drogowej w Rzeszowie. G-789

MISTAK Stanisław zgubił prawo jazdy kat. II (samochodowe) wydane przez Prez. PRN Wydziału

Komunikacji Drogowej w Rzeszowie. G-750

STAWARZ Stanisław zgubił legitymację nr 54, wydaną przez Technikum Mechaniczne w Rzeszowie. G-753

SIARA Stanisław zgubił legitymację szkolną nr 82, wydaną przez Państwowe Technikum Rolnicze w Przemyslu. Pg-446

PANIA, która zaopiekowała się pozostawionym przez nas neseserem, wyiadłszy z nim z pociągu na trasie Kraków — Przemysł w dniu 15 czerwca, w Rzeszowie — proszą o zwrot za wynagrodzeniem Granicze, zam. w Gorajowicach, p-ta Jasto. Pg-450

TRYBAŁSKI Władysław zgubił talon na wyprawkę niemowlęca nr 485840. Pg-432

Różne

ZAWIADAMIAM PT. Klientów, że Warsztat Wulkanizacyjny w Przemyslu, pl. Dąbrowszczyków nr 1, prowadzony przez mego syna Romana Rudolfa Górniaka jest nieczynny do czasu wyjaśnienia jego nieobecności. Wszelkie przyjmowanie zleceń przez ob. Zofię Górniak jest bezprawne i następuje na jej wyłączoną odpowiedzialność. G-775

ZBM Rzeszów Kierownictwo Hotelu Robotniczego Nr 8 w Sanoku **UNIEWAŻNIA** zagubioną pieczęć o brzmieniu: ZBM Rzeszów Hotel Robotniczy Nr 8 a n o k K-1206/1

MIEJSKIE PRZEDSIĘB. WODOCIĄGÓW I KANALIZACJI w Rzeszowie

zawiadamia

Ze dnia, tj. 26. VI. 1958 r. od godz. 17 do dnia 27. VI. 1958 r. do godz. 6 nie będzie wody przy ul. Obrońców Stalingradu z uwagi na włączenie drugiej magistrali. K-1204/1

PAŃSTWOWE GOSPODARSTWO ROLNE w Chotylubiu, p-ta Cieszanów, pow. Lubaczów

OGŁASZA SPRZEDAŻ

KONI I ZREBAKÓW PRZEZ LICYTACJĘ

na miejscu w Gospodarstwie PGR Chotylub w dniu 26. VI. 1958 r. o godz. 10. Ceny przystępne. K-1193/2



Kto ceni życie — ubezpiecza je w Państwowym Zakładzie Ubezpieczeń

Czy twój zakład pracy ceni Twoje życie? Na pewno tak. Dowodem jest na przykład ubezpieczenie grupowe Ciebie i Twojej rodziny na wypadek śmierci. Umowa między pracodawcą a PZU może być zawarta wtedy, kiedy co najmniej 75 procent ogółu pracowników złoży deklarację zgody na przystąpienie do ubezpieczenia. W województwie rzeszowskim 388 zakładów ubezpieczyło już grupowo 60.455 swoich pracowników. A czy Ty złożyłeś deklarację zgody na przystąpienie do grupowego ubezpieczenia rodzinnego w Twoim zakładzie pracy. Na każde żądanie przedstawiciele powiatowych Inspektoratów PZU zgłoszą się do waszej Rady Zakładowej lub Dyrekcji dla omówienia szczegółów zawarcia grupowego ubezpieczenia.

KILKA ZŁOTYCH WYDANE CO MIESIĄC — NIEWIELKI WYDATEK. KILKA TYSIĘCY OTRZYMANE Z PZU — TO WIELKA POMOC K-1171/1

PRZEDSIĘBIORSTWO ZAOPATRZENIA SPRZĘTU SAMOCHODOWEGO „MOTOZBYT”

w Lublinie, ul. Przemysłowa 10, tel. 12-10, 21-49

pro w a d z i sprzedaż ratelną i za gotówkę

samochodów „M-20 Warszawa” oraz wyłączenie za gotówkę SAMOCHODÓW MAŁOLITRAŻOWYCH z importu Zamówienia na w/w samochody prosimy nadsyłać na w/w adres. K-1184/3

OKRĘGOWA SPÓŁDZIELNIA MLECZARSKA w Krośnie

OGŁASZA PRZETARG

- 1) BUDOWĘ WOZOWNI I PASZARZI
 - 2) BUDOWĘ RAMPY ODBIORCZEJ PRZY ZAKŁADZIE
 - 3) MONTAŻ AGREGATU
 - 4) AKLIMATYZACJĘ PIWNIC W ZAKŁADZIE PRODUKCYJNYM
- Wyżej wymienione roboty winny być wykonane najpóźniej do końca III kwartału br. W przetargu mogą brać udział przedsiębiorstwa państwowe, spółdzielcze i prywatne. Oferty należy składać do dnia 28 czerwca br. w biurze Okręgowej Spółdzielni w Krośnie, ul. 22 Lipca 1. Komisyjne otwarcie ofert odbędzie się w dniu 28. VII. br. o godz. 12. Spółdzielnia zastrzega sobie prawo wyboru oferenta, względnie unieważnienia przetargu bez podania przyczyn. K-1173/3

Uwaga Czytelnicy

PRENUMERATA JEST NAJLEPSZĄ FORMĄ ZAPEWNIENIA CIĄGŁOŚCI OTRZYMYWANIA PRASY Przedpłaty na prenumeratę

pr z y i m u j e

CENTRALA KOLPORTAŻU PRASY I WYDAWNICTW „RUCH” WARSZAWA, ul. Srebrna 12 na konto PKO Nr 1-6-100 620

Warunki prenumeraty: RACJONALIZATOR — cena pren. kwart. zł 24,— półr. zł 48,— SPÓŁDZIELCZOŚĆ PRACY — cena pren. kwart. zł 18,— półr. zł 36,— Wymienione czasopisma — od 1 lipca 1958 r. do nabycia wyłącznie w prenumeracie. K-1147/3

Uwaga Czytelnicy

PRENUMERATA JEST NAJLEPSZĄ FORMĄ ZAPEWNIENIA CIĄGŁOŚCI OTRZYMYWANIA PRASY. Przedpłaty na prenumeratę czasopisma „RADA NARODOWA”

pr z y i m u j e

CENTRALA KOLPORTAŻU PRASY I WYDAWNICTW „RUCH” WARSZAWA, ul. Srebrna 12 na konto PKO Nr 1-6-100020.

Cena prenumeraty: miesięcznie — zł 5,20 kwartalnie — zł 15,60 półrocznie — zł 31,20 Wymienione czasopismo — od 1 lipca 1958 r. do nabycia wyłącznie w prenumeracie. K-1146/3

ODDZIAŁ DROGOWY PKP W SANOKU ul. Waryńskiego Nr 3

OGŁASZA PRZETARG

na wykonanie

ROWU ODWADNIAJĄCEGO ŻELBETONOWEGO, WZMOCNIENIE SKARP DRENĄZEM KAMIENNYM oraz REMONT BIEŻACY ISTNIEJĄCYCH URZĄDZEN INŻYNIERSKICH na linii kolejowej Zagórz — Łupków, szlaku N. ZAGÓRZ — ZAGÓRZ, w terminie do dnia 30. IX. 1958 r. Słpe kosztorysy i wszelkie informacje można otrzymać w Oddziale Drogowym PKP Sanok w godz. od 8 do 13, pokój nr 10. Oferty należy składać do skrzynki ofertowej w Oddziale Drogowym PKP w terminie do dnia 10. VII. 1958 r., godz. 8, w pokoju nr 4. K-1198/1

ZJEDNOCZENIE BUDOWNICTWA MIEJSKIEGO W RZESZOWIE

ogłasza przetarg II i III

na sprzedaż

SAMOCHODU OSOBOWEGO marki „MERCEDES” — BENZ rok prod. 1935 poj. 1308 cm³. Przetarg odbędzie się w dniu 30 czerwca 1958 r. o godz. 10 w Bazie Sprzętu ZBM przy ul. Krakowskiej 14. Cena wywoławcza 13.500,— zł. Przystępujący do przetargu zobowiązany jest złożyć wadium w wysokości 10 proc. ceny wywoławczej, najpóźniej na dzień przed przetargiem w Kasie Bazy Sprzętu ZBM. Oględzin w/w samochodu można dokonać w dni powszednie od godz. 10—12 w Bazie Sprzętu ZBM. K-1201/1

MIEJSKA SPÓŁDZIELNIA ZAOPATRZENIA I ZBYTU W LESKU

OGŁASZA PRZETARG

na wykonanie

- 1) WEDZARNI
 - 2) INSTALACJI KOTŁÓW OGRZEWAŁNYCH
 - 3) MONTAŻU MASZYN MASARNICZYCH (kuter wilki)
 - 4) PODŁĄCZENIE INSTALACJI WOD-KAN.
- Wymienione roboty mają być wykonane w lokalach masarni w Lesku. W przetargu mogą brać udział przedsiębiorstwa prywatne, spółdzielcze oraz państwowe. Oferty należy składać w załączonych kopertach z napisem „Oferta” do dnia 30 czerwca br. Zarząd zastrzega sobie wybór oferenta. K-1194/3



Czwartek 26

CZERWCA 1958 r.

Wzrosty: Apteka Społeczna nr 6, ul. Czackiego 2. Dyżur: Apteka Społeczna nr 4, ul. Dąbrowskiego 55...

KINA

WIOSNA (ul. 3 Maja) - Księżniczka Sen - godz. 18.10 - Kurier carski - godz. 16.00 i 20.15...

WIOSNA (ul. Dąbrowskiego) - Lecia żurawie - godz. 18 i 20 - ŚWIT (ul. Langiewicza) - Szatan zazdrości - godz. 18 i 20...

WIOSNA (ul. W. Hiberna) - Pierwszy po Bogu - godz. 17 i 19 - PRZODOWNIK (ul. Piłsudskiego) - Złotega - godz. 17 i 19...

WIOSNA (ul. Okrzei 7) - Damski krawiec - godz. 17 i 19 - SZYBY - Odrodzenie - Zwycięzcy kobiety - godz. 17 i 19...

WIOSNA (ul. Okrzei 7) - W obcym kraju - godz. 17 i 19 - WIOSNA (ul. Okrzei 7) - Wisłok - Eskapada - godz. 17 i 19...

WIOSNA (ul. Okrzei 7) - Głogów - Sprawiedliwość stała się zadość - godz. 17 i 19 - CZUDE - Dwa zeznania - godz. 17 i 19...

WIOSNA (ul. Okrzei 7) - UWAGA: Repertuar kin podajemy wg informacji CWF - Biblioteki - Biblioteka i Czytelnia Wojewódzkiego Ośrodka Promocji Partijnej (ul. 3 Maja)...

WIOSNA (ul. Okrzei 7) - Biblioteka i Czytelnia Publiczna w Rzeszowie (ul. Tkaczowa) - Wypożyczalnia dla dorosłych - godz. 10-19...

WIOSNA (ul. Okrzei 7) - Wypożyczalnia i czytelnia dla dzieci - godz. 11-19 - Powiatowa Biblioteka Publiczna (ul. Tkaczowa)...

WIOSNA (ul. Okrzei 7) - Wypożyczalnia Biblioteki Pedagogicznej (ul. Zwycięstwa) - Wypożyczalnia i czytelnia dla nauczycieli i osób przygotowujących się do egzaminów nauczycielskich...

WIOSNA (ul. Okrzei 7) - Biblioteka NOT w Rzeszowie (ul. 1 Maja) gmach WRN - Wypożyczalnia i czytelnia - godz. 15-19...

WIOSNA (ul. Okrzei 7) - Biblioteka WDK (ul. Okrzei 7) - Wypożyczalnia i czytelnia - godz. 14-19 - Biblioteka i Czytelnia Publiczna (ul. Tkaczowa)...

WIOSNA (ul. Okrzei 7) - Wypożyczalnia Biblioteki Pedagogicznej (ul. Zwycięstwa) - Wypożyczalnia i czytelnia dla nauczycieli i osób przygotowujących się do egzaminów nauczycielskich...

WIOSNA (ul. Okrzei 7) - Biblioteka NOT w Rzeszowie (ul. 1 Maja) gmach WRN - Wypożyczalnia i czytelnia - godz. 15-19...

WIOSNA (ul. Okrzei 7) - Biblioteka WDK (ul. Okrzei 7) - Wypożyczalnia i czytelnia - godz. 14-19 - Biblioteka i Czytelnia Publiczna (ul. Tkaczowa)...

WIOSNA (ul. Okrzei 7) - Wypożyczalnia Biblioteki Pedagogicznej (ul. Zwycięstwa) - Wypożyczalnia i czytelnia dla nauczycieli i osób przygotowujących się do egzaminów nauczycielskich...

WIOSNA (ul. Okrzei 7) - Biblioteka NOT w Rzeszowie (ul. 1 Maja) gmach WRN - Wypożyczalnia i czytelnia - godz. 15-19...

WIOSNA (ul. Okrzei 7) - Biblioteka WDK (ul. Okrzei 7) - Wypożyczalnia i czytelnia - godz. 14-19 - Biblioteka i Czytelnia Publiczna (ul. Tkaczowa)...

WIOSNA (ul. Okrzei 7) - Wypożyczalnia Biblioteki Pedagogicznej (ul. Zwycięstwa) - Wypożyczalnia i czytelnia dla nauczycieli i osób przygotowujących się do egzaminów nauczycielskich...

WIOSNA (ul. Okrzei 7) - Biblioteka NOT w Rzeszowie (ul. 1 Maja) gmach WRN - Wypożyczalnia i czytelnia - godz. 15-19...

8 lat Korespondencyjnego Liceum Ogólnokształcącego

w Rzeszowie

O dorobku i perspektywach szkoły

mówi dyrektor prof. Stanisław Piątek

Przy ulicy Szopena w Rzeszowie znajduje się Korespondencyjne Liceum Ogólnokształcące. Działalnością swoją obejmuje ono całe województwo...

Znowu progi Waszej szkoły opuszcza pokaźna grupa osób, ale już ze świadectwami dojrzałości w zanadru. Niewątpliwie jest to sukces zarówno szkoły jak i uczniów.

Przeciętnie co roku 60 osób otrzymuje u nas świadectwo dojrzałości. W tym roku do egzaminu przystępuje 59 kandydatów - 37 w czerwcu a 22 po wakacjach. Wielu spośród naszych absolwentów studiuje na wyższych uczelniach...

Obchodzicie w br. skromny jubileusz: 8-lecie istnienia szkoły?

Nasze Liceum zostało powołane do życia w 1950 r. Przez 8 lat setki ludzi, przeważnie już dojrzałych uzupełniło w KLO swoje wykształcenie bez odrywania się od pracy zawodowej i miejsca na mieszkanie...

Obecnie staramy się zwerbować jak najwięcej kandydatów na nowy rok szkolny zarówno tu w Rzeszowie jak i w powiatach, gdzie posiadamy 15 placówek. Rekrutacja potrwa do 13. IX. br.

Problem podnoszenia kwalifikacji dokształcania się jest nadal otwartym i palącym. Wskazują na to choćby ostatnie uchwały CRZZ i ZMS.

Czy natrafiłabście na trudności podczas rekrutacji?

We wszystkich klasach uczy się około 850 osób. Jest to dość spora liczba uczniów. Możemy ją jednak z powodzeniem powiększyć i przynajmniej podwoić. Oczekujemy tylko poparcia od związków zawodowych, organizacji młodzieżowych i samorządu robotniczego...

Jakie są warunki przyjęcia i nauki w KLO?

Kandydaci do klasy VIII zdają egzamin wstępny z języka polskiego i matematyki z zakresu szkoły podstawowej. Zajęcia szkolne odbywają się dwa razy w tygodniu. W opanowaniu materiału naukowego szkoła pomaga uczniom przez konsultacje, ćwiczenia kontrolne, egzaminy kolokwialne, zespoły samokształceniowe i inne różne formy.

Ułatwiamy uczniom składanie egzaminów promocyjnych. Wymagamy tylko jednego: indywidualnego wysiłku i wytrwałości od tych, którzy zamierzają się uczyć. Większość z nich uczy się systematycznie i osiąga swój cel. Dowodem tego są cyfry przedstawione przeze mnie na wstępie...

Zgubiono - znaleziono

W dniu 24 bm. na ulicy 3 Maja w Rzeszowie znaleziono pieniądze, grzebień i inne drobniaczki. Zgubę można odebrać w redakcji, III p., pokój nr 100.

SPORT

PIŁKARZE RĘCZNI PODNOŚĄ SWÓJ POZIOM

Kiedy przemysłki Czujaw wszedł do II ligi piłki ręcznej mało było takich, którzy wrożyli im sukcesy. Tymczasem stało się inaczej. Drużyna w miarę rozgrywania spotkań z poważnymi przeciwnikami, coraz bardziej kłępiła, aż wreszcie doprowadziła do takiego stanu, że nie przegrała meczu na własnym boisku...

Rozgrywki II-ligowe były dobrą propagandą tej dyscypliny. Młodzież chętnie uczęszcza na imprezy, publiczność coraz lepiej zna się na przepisach gry. Dziel już na wielu podwórkach (zwłaszcza szkolnych) chłopczy grają w piłkę ręczną. Tabela I rundy, która zamieszczamy poniżej wykazuje dobrą pozycję Czujawy. Zespół przemysłki ma „duże apetyty” na zajęcie jeszcze lepszego miejsca. Ale jest w tym wszystkim i druga strona medalu. Klub Sportowy Czujawa jest w woj. rzeszowskim najniższej dotychczasowej klasy I, mimo posiadania aż 14 czynnych sekcji. A tymczasem na mecz mistrzowskie piłkarze ręczni muszą jeździć aż do Szczecina, Bydgoszczy, Grudziądzka itd. Niestety sekcji tej nie przyszła z pomocą nawet sama federacja.

W najbliższym czasie przewidziane są towarzyskie mecze między wojewódzkie i tak w Przemysku (zwłaszcza z Czujawą) i w Warszawie (z Czujawą) odbędą się mecze z Czujawą (Opole). Z Czujawą chce również grać drużyna Lokomotiv - Halle (NRD).

TABELA: Krowodrza Kraków 13:3 81:52, ŁKS Łódź 10:6 73:53, Sokół Bochnia 10:8 67:79, KKS Kwidzyn 10:3 59:85, Warszawa 9:9 69:70, Czujawa Przemysł 9:9 64:68, Zawisza Bydgoszcz 8:6 69:57, Tęcza Kielce 7:9 55:59

rozmowy. I to jest moim zdaniem najlepszą zachętą dla innych. Czekamy zatem na zgłoszenia do KLO.

Rozmawiał: J. n.



Tak dotychczas radzi sobie mieszkaniec ul. Obronców Stalingradu z dostaniem się nad Wisłok. Teraz „Zasieki” wzmocniło i chce brać korzyści z wodnych czy słonecznych kąpiel-pokonaj kliszę, trochę odległość. Może wtedy odchodzić ci się Wisłoka!

Pomyślano tylko o własnej skórze

Jeszcze wiosną br. NBP Oddział Wojewódzki w Rzeszowie wybrukał okalający budynek plac. Wszystkie byłoby dobrze gdyby inicjatorzy i wykonawcy tych robót pomyśleli również o najbliższych sąsiadach Banku. Niestety, jak się to mówi, zabrano tylko o własną skórę...

Ważnym naszym kierunkiem do administracji budynku Banku. Prezydent MRN poprze na pewno słuszne żądania lokatorów budynku nr 12 a przy ul. 3 Maja.

Nie pchaj palca między drzwiami...

...to ci go nie przynaj. To stare przysłowie przypomnieli sobie zapewne inicjatorzy „zasieków” nad Wisłokiem (wzdłuż ul. Obronców Stalingradu) po niedawnej naszej krytycznej notatce. I uaktualnili go sobie tak... Gd., by „Nowiny” nie wtykały nosa w nasze sprawy,

dziury w kolczastym płocie stłubiłyby nadal mieszkańcom osiedla za przejście do Wisłoka - ale, że „Nowinom” zachciało się stawać w obronie chcących wylegiwać się nad Wisłokiem „osiedlaków”, to my na wet te dziury w „płocie” zalałamy. I zalatali, zamykając różnicę między nimi, choć bynajmniej nie łatwe dojsię do rzeki.

My jednak jesteśmy uparci i pozwalamy sobie raz jeszcze wtknąć nos w „nie swoje” sprawy. Tym razem jednak w imieniu mieszkańców ul. Obronców Stalingradu zwracamy się z gorącą prośbą do władz miasta, by postarały się o możliwe przejście do Wisłoka. A że jest konieczne - to poświadczą każdy.

Komunikat WUML

Kierownictwo Wieczorowego Uniwersytetu Marksizmu-Leninizmu przy KW PZPR zawiadamia wszystkich słuchaczy I roku, że egzamin z ekonomii politycznej kapitalizmu odbędzie się w sobotę, tj. 28 czerwca od godziny 8 rano.

Słuchacze, pragnący złożyć egzamin proszeni są o wcześniejsze zgłoszenie się w WOPP i branie udziału w konsultacjach przygotowawczych.

Na ukoś

Proszę drobne

...Już daje. Ja w ogóle nie widzę powodu dla magazynownika drobnych (bilonu) w mojej portmonetce. Jak oszczędzać to zawsze „grube”. Dlatego też na żądanie wygarniam wszystkim drobne w sklepie, w aptece, w kiosku, przy stoisku z lodami, w cukierni i restauracji, przy kasie biletowej PKP, w autobusie MPK i w ogóle przy wszelkiego rodzaju transakcjach. Ale u licha, ja nie mam pieniędzy. Mnie jak na złość wypłaca pensję w setkach. Moje drobne też się z czasem wyczerpują. I wtedy co... kłapa. Wtedy

muszę zrezygnować z biletu do kina, bo ja nie mam drobnych i kasjerka (w kinie) też.

Drobne... drobne! Ja już dostałem bżika na punkcie drobnych. Wbrew swoim wyłudzeniom na wstępie zasadom zaczynam oszczędzać - właśnie drobne. Wiercie mi, dniami i nocami myślę jak zdobyć drobne. I oto wpadł mi do głowy nieoczekiwany pomysł. Zaraz piszę podanie do mojego kasjera zakładu dowego, by najbliższą pensję wypłacił mi... drobnymi. (ska)



CO DZIŚ NA OBIAD? ZUPA koperkowa, RACUSZKI z maki gryczanej z serem, GALARETKA z truskawek i wiśni.

RACUSZKI: 30 dkg mąki gryczanej zalać wrzącą wodą, osolic, wymieszać, dosypać 10-15 dkg mąki pszennej, zagnieść ciasto (wody dać tyle, aby ciasto po wyrobieniu było gęste). 30 dkg sera twarogu przetrzeć lub przepuścić przez maszynkę, utrzeć z żółtkiem, osolic. Z ciasta kształtować w małe walek o średnicy 5 cm, krajać na kawałki o długości 4 cm, formować kule, dając do środka nadzienie, spłaszczyć. Racuszki pokrętkować tępą stroną noża. Smażyć z 2 stron na tłuszczu na rumiano. Do racuszków podać osobno śmietanę.

NOWINY RZESZOWSKIE

wydaje wydawnictwo Prasowe „Nowiny Rzeszowskie” RSW „Prasa”. Redaguje kolegium. Adres redakcji: Rzeszów, ul. Zeromskiego 5, budynek Komitetu Wojewódzkiego PZPR (III piętro). TELEFONY: Centrala - 2056, naczelny redaktor 4775, zastępca redaktora naczelnego 4610, sekretarz redakcji wewn. 87, dział ekonomiczno-rolny wewn. 80, dział kulturalny wewn. 98, dział miejski wewn. 83, dział sportowy i dział informacji 4358, dział terenowy wewn. 15, dział łączności z czytelnikami wewn. 91. Redakcja nocna: 5017, administracja tel. 4556, finansowy wewn. 78, wydawnictwo wewn. 77. Oddziały red.: Przemysł ul. Waryńskiego 15, tel. 2700, Krosno, ul. Słowackiego 6 II p. pok. 22 tel. 499, Mielec pl. Dzierżyńskiego (KP PZPR) - 207, 104, 39, Stajowice ul. 1 Maja 24, tel. 205. Biuro Reklam i Ogłoszeń - 4632. Zawiadomienia i przedpłaty na prenumeratę przyjmowane są w terminie do dnia 15 miesiąca poprzedzającego okres prenumeraty - przez: Urzędy Pocztowe, listonoszy oraz Oddziały i Delegatury „Ruch”. Można również zamówić prenumeratę dokonując wpłaty na konto PKO i OM Rzeszów nr 9-6-445. Przedp. Upowszechniania Prasy i Książki „Ruch” w Rzeszowie, ul. Asnyka 9. Cena prenumeraty miesięcznej - zł 10, kwartalnej - zł 30, półrocznej - zł 60, rocznej - zł 120. Rzeszowskie Zakłady Graficzne w Rzeszowie. D-1-135

Włamanie do restauracji

Do restauracji RZGG na Osiedlu WSK w Rzeszowie dokonano ostatnio włamania. Nieznani sprawcy dostali się do lokalu przez okno, które nie było właściwie zabezpieczone. Skradli oni butelki z wódką, papierosy, czekoladę i gotówkę w bilonie. Ogólna wartość poniesionych strat oblicza się na około 2 tys. zł. Śledztwo prowadzi Komenda Miasta MO w Rzeszowie. (kel)