Dziś 4 strony

Proletariusze wszystkich krajów, łączcie się!

NOWINY RZESZOWSKIE

ORGAN KOMITETU WOJEWÓDZKIEGO PZPR

Nakład 66.923 Wyd. A Cena 40 gr

Nr 87 (2746) — Rzeszów, 14 kwietnia 1958 r.

Bułgarska delegacja partyjno-rządowa udała się do NRD

SOFIA (PAP). Na zaproszenie Komitetu Centralnego SED i rządu Niemieckiej Republiki Demokratycznej wyjechała 12 bm. do Berlina delegacja Bułgarskiej Partii Komunistycznej i rządu Bułgarskiej Republiki Ludowej.

W skład delegacji wchodzą: pierwszy sekretarz KC BPK Todor Żiwkow — szef delegacji, przewodniczący Rady Ministrów Anton Jugow, zastępca przewodniczącego Rady Ministrów i minister oświaty i kultury Wyłko Czerwenkow, minister spraw zagranicznych Karlo Łukanow, minister gospodarki komunalnej Stojan Tonczew i ambasador Bułgarii w NRD K. Demalijew.

Zakończenie obrad ministrów spraw zagranicznych PRL, CSR i NRD

Utworzenie strefy bezatomowej *w Europie środkowej stanowiłoby* istotny krok dla utrzymania pokoju

PRAGA (PAP). W sobotę 12 kwietnia zakończyły się w Pradze obrady ministrów spraw zagranicznych Polskiej Rzeczypospolitej Ludowej, Republiki Czechosłowackiej i Niemieckiej Republiki Demokratycznej. Ministrowie wydali wspólny komunikat końcowy.

Minister spraw zagranicznych CSR, VACLAV DAVID, wicepremier oraz minister spraw zagranicznych NRD dr LOTHAR BOLZ i kierownik Ministerstwa Spraw Zagranicznych PRL, MARIAN NASZKOWSKI, złożyli wobec przedstawicieli prasy czechosłowackiej i zagranicznej krótkie oświadczenia o przebiegu i wyniku obrad.

KOMUNIKAT O OBRADACH MINISTRÓW SPRAW ZAGRANICZNYCH PRL, CSR i NRD

W dniach od 10 do 12 kwietnia 1958 roku odbyło się w Pradze spotkanie ministrów spraw zagranicznych Polskiej Rzeczypospolitej Ludowej, Republiki Czechosłowackiej i Niemieckiej Republiki Demokratycznej. W obradach uczestniczyli: kierownik Ministerstwa Spraw Zagranicznych Polskiej Rzeczypospolitej Ludowej **Marian Naszkowski**, minister spraw zagranicznych Republiki Czechosłowackiej — **Vaclav David** i zastępca przewodniczącego Rady Ministrów i minister spraw zagranicznych Niemieckiej Republiki Demokratycznej — dr **Lothar Bolz**. W związku z ostatnim rozwojem sytuacji międzynarodowej ministrowie omówili niektóre sprawy interesujące trzy państwa.

Konferencja, która przebiegała w atmosferze przyjaźni, wykazała pełną zgodność poglądów i doprowadziła do zgodnych wniosków we wszystkich omawianych sprawach.

Trzej ministrowie wyrażają pogląd, że uchwała zachodnioniemieckiego Bundestagu o uzbrojeniu wojsk Niemieckiej Republiki Federalnej w broń atomową i rakietową zaostrza napięcie w Europie. Mimo wielokrotnych deklaracji mocarstw zachodnich o nieuzbra-

(Ciąg dalszy na str. 2)

Zbliżają się Dni Leninowskie

22 bm. mija 88 rocznica urodzin Włodzimierza Lenina, zaś 21 bm. — 13-lecie układu o przyjaźni i pomocy wzajemnej zawartego między Polską a ZSRR. W związku z obu rocznicami w okresie od 26 bm. obchodzone będą w całym kraju „Dni Leninowskie". Obchody te wiązać się będą z popularyzacją nauk Lenina oraz ze szczególnym podkreśleniem żywotności i aktualności teorii marksizmu-leninizmu, jej praktycznego znaczenia dla budownictwa socjalizmu w Polsce.

Centralna akademia w 13 rocznicę układu polsko-radzieckiego odbędzie się 21 bm. **w Warszawie.** W dniu następnym **w Nowej Hucie** odbędzie się uroczysta akademia dla uczczenia rocznicy urodzin Lenina. W tym okresie ukaże się wielkie 35-tomowe wydanie Dzieł Lenina.

W RZESZOWSKIEM

(Inf. wł.). W woj. rzeszowskim „Dni Leninowskie" jak też 13 rocznica podpisania układu o przyjaźni i współpracy polsko-

DOKOŃCZENIE NA STRONIE 2

Czynem produkcyjnym uczczą 1 Maja załogi *zakładów pracy Rzeszowszczyzny*

(Informacja własna)

Zbliża się 1 Maja — święto klasy robotniczej, dzień międzynarodowej solidarności mas pracujących.

Podobnie jak w latach ubiegłych, masy pracujące naszego kraju wiążą perspektywę dalszej poprawy warunków życia, z maksymalnym wzrostem wydajności pracy, unowocześnieniem produkcji i poprawą jej jakości.

Dowodem głębokiego zrozumienia sensu XI Plenum KC przez załogi zakładów pracy Rzeszowszczyzny, są zobowiązania produkcyjne, podejmowane dla uczczenia 1 Maja 1958 r.

ZAŁOGA WYDZIAŁU HWK STALOWA WOLA — WZYWA DO WSPÓŁZAWODNICTWA CAŁĄ ZAŁOGĘ HUTY I WYDZIAŁ WALCOWNI KALIBROWEJ HUTY IM. B. BIERUTA W CZĘSTOCHOWIE.

Na masówce załogi wydziału walcowni kalibrowej Huty Stalowa Wola w sprawie realizacji uchwał XI Plenum KC PZPR, robotnicy wydziału HWK postanowili powitać święto klasy robotniczej 1 Maja dodatkową produkcją i dalszym obniżeniem kosztów własnych.

Załoga walcowni kalibrowej zobowiązuje się podnieść wydajność pracy w takim zakresie, że produkcja stali wzrośnie w stosunku rocznym o 1.200 ton. Ponadto załoga wydziału obniży koszt materiałów bezpośrednich o 500 tys. zł. W zakresie kosztów wydziałowych (pośrednich) obniżone zostaną koszty na następujących pozycjach: materiały pomocnicze 150 tys. zł, remonty 100 tys. zł, podziały na trwałe 500 tys. zł i międzydziałowe 80 tys. zł.

Ogółem załoga wydziału walcowni kalibrowej da dodatkową produkcję w ilości 1.700 ton i przysporzy zakła-

(Ciąg dalszy na str. 2)

WYBIERAMY SOŁTYSÓW

Wybory sołtysa jakkolwiek są demokratycznym aktem życia społecznego, mają nieco odmienny charakter w porównaniu z wyborami do rad narodowych. Kandydatów na sołtysa zgłaszają organizacje polityczne lub społeczne działające na terenie wsi, kierując się przede wszystkim następującymi kryteriami: sołtysem może i powinien być ogólnie szanowany obywatel — mieszkaniec danej wsi, cieszący się zaufaniem i autorytetem z tytułu przykładnego gospodarowania, nienagannej opinii, pracy polityczno - społecznej i patriotycznej postawy w stosunku do Polski Ludowej.

Wieś rzeszowska ma wielu oddanych, uczciwych, mądrych i gospodarnych działaczy. W ich ręce, chłopi pracujący powinni oddać przewodnictwo i funkcję łącznika mieszkańców wioski z gromadzką radą narodową.

W wyborach sołtysa mają prawo głosu wszyscy pełnoletni obywatele wsi posiadający prawa obywatelskie. Głosowanie odbywa się jawnie. Sołtysem zostanie wybrany ten, kto otrzyma bezwzględną większość głosów przy obecności przynajmniej jednej piątej mieszkańców wsi uprawnionych do głosowania.

Niemniej jednak warto podkreślić, że nie sam tryb wyborów jest najistotniejszy, chociaż nie może on być przeprowadzony wbrew rozporządzeniu Rady Ministrów; najistotniejszy jest stosunek samych chłopów do wyborów swojego reprezentanta, ich społeczno - obywatelska postawa.

(Ciąg dalszy na str. 3)

Ostatnie godziny sputnika nr 2

MOSKWA (PAP). Agencja TASS podała 12 bm. wieczorem, że obliczenia uczonych radzieckich pozwalają przewidywać, iż w niedzielę lub w poniedziałek sputnik nr 2 wejdzie w gęstą warstwę atmosfery i przestanie istnieć.

Według pomiarów elementów orbity półtonowego sztucznego księżyca, w sobotę o 8 rano okres jego obiegu wynosił 89 minut 37 sekund i był o 23 sekundy krótszy niż w ostatnich kilku dniach. Okres obiegu zmniejsza się obecnie bardzo szybko. „Po osiągnięciu przezeń wielkości końcowej — podaje agencja TASS — w niedzielę lub w poniedziałek drugi sztuczny księżyc wejdzie w gęste warstwy atmosfery i spłonie".

O godzinie 5 rano dnia 13 bm. sputnik nr 2 zakończył swe 2.351 okrążenie dookoła Ziemi.

Ponad milion złotych wpłynęło już na fundusz budowy Domu Starców im. Matysiaków

WARSZAWA (PAP). Jak się dowiadujemy, wpływy na fundusz budowy Domu Starców im. Matysiaków przekroczyły już milion złotych. W dalszym ciągu napływają również dary dla przyszłych mieszkańców domu. Tak np. załoga Zakładów Metalowych im. gen. Waltera w Radomiu ofiarowała maszynę do szycia, a pracownicy zakładów porcelany stołowej „Karolina" w Jaworzynie Śląskiej — serwis porcelanowy na 100 osób.

Norwescy nurkowie znaleźli w ubiegłym roku w Oslofjord wrak, który leżał na dnie od 300 lat. Wskutek złej pogody nie można było od razu rozpocząć prac. W tych dniach zabrano się do wydobywania wraku. Na statek ratowniczy wciągnięto działka, kule oraz różne przedmioty użytkowe o dużym znaczeniu historycznym. Naukowcy przypuszczają, że okręt jest pochodzenia norweskiego, szwedzkiego lub duńskiego. CAF

Inżynierowie polscy rozpoczęli prace nad budową aparatu zastępującego ociemniałym wzrok

WARSZAWA (PAP). 12 bm. zakończyły się w Warszawie dwudniowe obrady sesji Polskiej Akademii Nauk, poświęcone zagadnieniu zastąpienia wzroku i słuchu u osób kalekich innymi zmysłami.

Szczególnie duże zainteresowanie wzbudził referat prof. **W. Starkiewicza** o aparatach zastępujących niewidomym wzrok. W Politechnice Wrocławskiej prowadzone są prace nad skonstruowaniem aparatu zwanego **elektroftalmem.**

Aparat ten taki, wyglądem przypominający hełm, niewidomy będzie nosił na głowie. Działanie elektroftalmu będzie polegało na zamianie świetlnych bodźców optycznych — pochodzących od przedmiotów otaczających niewidomego, na bodźce dotykowe. Uzyskując dzięki nim lepszą orientację przestrzenną, niewidomy będzie mógł się poruszać samodzielnie ze znacznie większą swobodą.

Równocześnie w Politechnice Wrocławskiej prowadzone są prace nad budową aparatu zwanego **digitolektorem.** Urządzenie to, uwypuklając i odpowiednio zwiększając litery, umożliwi ociemniałym samodzielne odczytywanie normalnie drukowanych tekstów.

Na warszawskiej Starówce

Zabudowa placu Zamkowego

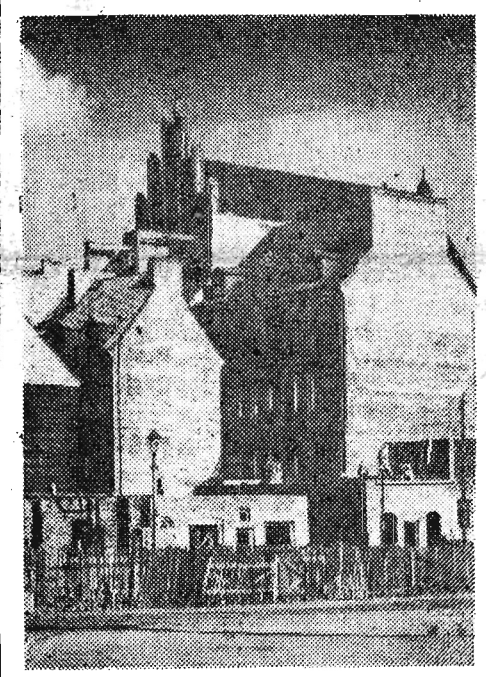

Ruszyły prace przy zabudowie zachodniej ściany placu Zamkowego. Zrekonstruowane kamieniczki będą gotowe w stanie surowym już w lecie br.

CAF — fot. Czarnogórski

Niespotykany rekord

● 2.239 przedstawień ● 750 tysięcy widzów oglądnęło „Pułapkę na myszy"

LONDYN (PAP). „Pułapka na myszy" — kryminalna sztuka Agaty Christie (wystawiana m. in. w ubiegłym roku w Warszawie) pobiła swego rodzaju rekord. Od sześciu lat nie schodzi ona ze scen teatrów londyńskich. Grana była 2.239 razy. Takiej ilości spektakli nie osiągnęło jeszcze żadne przedstawienie teatralne w Wielkiej Brytanii.

Sztukę Agaty Christie obejrzało przeszło 750 tysięcy widzów.

Ponad 23 tysiące repatriantów przyjechało do Polski w br.

WARSZAWA (PAP). W I kwartale br. powróciło do Polski 20.504 repatriantów. Z liczby tej 20.319 osób przybyło z ZSRR. Najwięcej, bo 10.852 repatriantów przyjechało z Białoruskiej SRR, 4.564 osoby — z Ukraińskiej i 3.697 — z Litewskiej SRR. Z Anglii powróciło do kraju 48 Polaków, z NRF — 33, z Francji 24, a z USA 11 osób. 31 osób, które powróciły do kraju w tym okresie, rekrutuje się spośród emigracji sprzed 1939 roku.

Blisko jedną trzecią ogólnej liczby repatriantów stanowią dzieci w wieku do 16 lat. Najliczniejsza grupa zawodowa — to rolnicy. Ponad dwie trzecie osób, które powróciły do kraju w I kw. br. osiedliło się w województwach zachodnich i północnych, najliczniej w woj. wrocławskim. Ok. 50 proc. repatriantów zamieszkało w miastach.

W punktach repatriacyjnych, gdzie osoby powracające do kraju przebywają jakiś czas, zanim udadzą się do miejsca stałego zamieszkania, urodziło się 6 dzieci.

W ciągu 10 dni kwietnia br. przybyło do kraju dalszych 2.584 repatriantów.

Wiosna... w biurze matrymonialnym „WARSZAWIANKA"

WARSZAWA (PAP). Okazuje się, że wiosna, mimo iż nie darzy nas ciepłem ma jednak wpływ na... serca. Otóż np. ostatnio w biurze matrymonialnym „Warszawianka" zaobserwowano wyraźne ożywienie w napływie nowych ofert kandydatów do małżeństwa. Obok „amatorów" krajowych zgłaszają się kandydaci nawet z... Nowej Zelandii.

W pierwszej dekadzie kwietnia br. „Warszawianka", jako drugie po „Małżeństwie" biuro matrymonialne, obchodziła rocznicę swego istnienia. W ciągu roku „skojarzono" 74 pary. Oczywiście ewidencja ta nie jest pełna, bo niektóre nowe małżeństwa zapominają zawiadomić biuro o swym ślubie.

W walce o względy bogdanki zamordował... gwoździem swego rywala

Tragicznym epilogiem zakończyła się trwająca od dłuższego czasu rywalizacja dwóch sąsiadów z Przybyszówki k. Rzeszowa — prawie 50-letniego Ignacego Kaszuby i 37-letniego Juliana Popka o względy 48-letniej Honoraty Winiarskiej. Należy dodać, że Kaszuba był do niedawna mężem Winiarskiej, z którą się rozwiódł.

Rywalizacja doprowadziła do zbrodni. Na wracającego późnym wieczorem do domu i będącego „po wódce" Popka napadł (według relacji mordercy) — uzbrojony w nóż Kaszuba. Jednakże młodszy i silniejszy Popek powalił przeciwnika na ziemię i obezwładnił go, po czym wydobytym z kieszeni ogromnym gwoździem zadał mu kilkadziesiąt ran w głowę i piersi, w wyniku czego Kaszuba zmarł.

Julian Popek został aresztowany.

(PAP)

Indie popierają decyzję ZSRR w sprawie zaniechania prób z bronią jądrową

Odpowiedź Nehru na list Chruszczowa

MOSKWA (PAP). Agencja TASS podała treść odpowiedzi premiera Indii Nehru na list N. S. Chruszczowa z dnia 4 bm. Odpowiedź wręczona została radzieckiemu premierowi przez ambasadora Indii w ZSRR, Menona, w dniu 12 kwietnia.

W liście swym premier Nehru donosi, że rząd i naród Indii przyjął z zadowoleniem i uznaniem decyzję rządu ZSRR w sprawie zaniechania dalszych doświadczeń z bronią nuklearną, podkreślając, że decyzja ta idzie po linii wysiłków, jakie od szeregu lat podejmowały w tym samym kierunku Indie.

Sesja Krajowej Rady Włoskiej Partii Komunistycznej poświęcona wyborom parlamentarnym

RZYM (PAP). W piątek wieczorem zakończyła się sesja Krajowej Rady Włoskiej Partii Komunistycznej. Omówiono na niej referat zastępcy sekretarza generalnego KC partii, Luigi Longo o przygotowaniach do wyborów parlamentarnych, które odbędą się 25 maja.

Krajowa Rada WPK postanowiła polecić Sekretariatowi partii przygotowanie ostatecznego tekstu programu wyborczego partii z uwzględnieniem propozycji wniesionych w toku obrad sesji oraz w toku dyskusji nad poprzednio opublikowanym projektem programu.

KOMUNIKAT O OBRADACH Ministrów Spraw Zagranicznych PRL Czechosłowacji i NRD

(Ciąg dalszy ze str. 1)

janiu NRF w broń jądrową, siły zbrojne Niemiec zachodnich mają obecnie, przy pomocy Stanów Zjednoczonych, otrzymać taką broń. **Odradzający się imperializm i militaryzm niemiecki stanowi główne niebezpieczeństwo dla pokoju w Europie.** Niemiecka Republika Federalna jest jedynym państwem europejskim, w którym polityka odwetu jest świadomie popierana i otwarcie wysuwa się żądania terytorialne.

Polityka rządu Niemieckiej Republiki Federalnej stoi w sprzeczności z żądaniami poważnej większości ludności w Niemczech zachodnich, domagającej się rozbrojenia i pokoju. Zabezpieczenie pokoju w Europie, odprężenie sytuacji w samych Niemczech oraz zbliżenie obu państw niemieckich były i są przedmiotem wielokrotnych konstruktywnych propozycji Niemieckiej Republiki Demokratycznej.

W obliczu obecnej sytuacji wzrasta znaczenie planu rządu polskiego o utworzeniu w sercu Europy strefy bezatomowej. Propozycja rządu polskiego znalazła poparcie szerokich warstw ludności wszystkich krajów europejskich, w tym również Niemiec zachodnich.

Na obszarze wolnym od broni atomowej nie będzie warunków umożliwiających wybuch konfliktu atomowego. Dlatego też stworzenie strefy bezatomowej stanowi istotny krok dla utrzymania pokoju, który przyczyni się równocześnie do stworzenia atmosfery zaufania i ułatwi uregulowanie innych zagadnień, przede wszystkim powszechnego rozbrojenia.

Po wyrażeniu przez Republikę Czechosłowacką i Niemiecką Republikę Demokratyczną zgody na realizację planu Polskiej Rzeczypospolitej Ludowej — na rządzie Niemieckiej Republiki Federalnej spoczywa wyłączna odpowiedzialność za to, że ten, tak ważny dla pokoju w Europie plan — dotychczas nie został wprowadzony w życie.

Trzej ministrowie potwierdzają ponownie gotowość swych rządów ustanowienia w proponowanej strefie bezatomowej systemu szerokiej i skutecznej kontroli, jak to proponował rząd polski w swym memorandum z 14 lutego 1958 roku. Pragną oni również podkreślić, że realizacja planu pozwoli na podjęcie kroków w kierunku redukcji wojsk i broni konwencjonalnych na obszarze proponowanej strefy.

Trzej ministrowie potwierdzają gotowość swych rządów do dyskutowania z zainteresowanymi państwami szczegółowych aspektów planu.

Istotne znaczenie posiada poparcie propozycji rządu polskiego ze strony rządu ZSRR, który ponadto wyraził gotowość udzielenia, wspólnie z innymi mocarstwami atomowymi, gwarancji o nieużyciu broni jądrowej przeciwko tej strefie. Trzej ministrowie wyrażają nadzieję, że mocarstwa zachodnie, które dotąd uchylają się od zajęcia stanowiska w tej sprawie, przyłączą się do inicjatywy Związku Radzieckiego.

Trzej ministrowie stwierdzają, że zwołanie zaproponowanej przez rząd ZSRR konferencji na najwyższym szczeblu, zmierzającej do osłabienia napięcia międzynarodowego i rozwiązania pilnych problemów międzynarodowych posiada ogromne znaczenie. Występują oni przeciwko dążeniom określonych kół państw zachodnich do skomplikowania lub nawet udaremnienia zwołania konferencji na najwyższym szczeblu np. poprzez włączenie do porządku dziennego konferencji punktów, które stanowiłyby ingerencję w wewnętrzne sprawy suwerennych państw.

Trzej ministrowie witają doniosłą decyzję Rady Najwyższej ZSRR o jednostronnym natychmiastowym zaprzestaniu doświadczeń z bronią jądrową. Dają wyraz swej nadziei, że rządy Stanów Zjednoczonych i Wielkiej Brytanii, mimo zajmowanego przez nie dotychczas negatywnego stanowiska, — przyłączą się do decyzji ZSRR i zaprzestaną również doświadczeń z tą bronią. Otworzyłoby to drogę do rozwiązania dalszych problemów rozbrojenia.

Trzej ministrowie podkreślają, że **najpewniejszą podstawą bezpieczeństwa ich krajów i pokoju jest jedność obozu socjalistycznego** i polityka pokojowa pierwszego i najpotężniejszego państwa socjalistycznego — Związku Socjalistycznych Republik Radzieckich i wszystkich innych krajów socjalistycznych.

W toku obrad trzej ministrowie wymienili poglądy w sprawie kroków w dziedzinie polityki zagranicznej, które mogły by podjąć ich rządy. Równocześnie trzej ministrowie stwierdzili, że rządy Polskiej Rzeczypospolitej Ludowej, Republiki Czechosłowackiej i Niemieckiej Republiki Demokratycznej będą w dalszym ciągu czynić ze swej strony wszystko dla utrzymania i umocnienia pokoju w Europie.

Zdaniem dziennika „Times"

Memorandum ZSRR spotkało się w W. Brytanii z pozytywnym przyjęciem

LONDYN (PAP). Według doniesień agencji zachodnich, memorandum rządu radzieckiego do USA, W. Brytanii i Francji w sprawie konferencji na najwyższym szczeblu wywołało w kołach zachodnich, zwłaszcza w W. Brytanii, ożywienie i nawiązywanie wzajemnej łączności mającej na celu uzgodnienie wspólnego stanowiska wobec radzieckich propozycji.

Premier **Macmillan** odbył jeszcze w piątek 40-minutową konferencję z ambasadorem USA **Whitneyem**, który odleciał do Waszyngtonu, wezwany na konsultację z Eisenhowerem i Dullesem. Zdaniem niektórych obserwatorów, ma on przedstawić prezydentowi **Eisenhowerowi** punkt widzenia rządu brytyjskiego, który pragnąłby, by konferencja na najwyższym szczeblu rozpoczęła się w ten czy inny sposób. Ambasador brytyjski w ZSRR, **Patrick Reilly** skrócił urlop spędzany w kraju i przygotowuje się do powrotu do Moskwy w przyszłym tygodniu. **Zdaniem dziennika „Times", obydwa te fakty wskazują, iż memorandum radzieckie spotkało się z pozytywnym przyjęciem.**

Jak najszybciej zwołać konferencję na najwyższym szczeblu

Oświadczenie sekretarza generalnego Labour Party

LONDYN (PAP). **Sekretarz** generalny partii labourzystowskiej **Morgan Phillips** przemawiając w piątek w telewizji wskazał na ogromne niebezpieczeństwo przypadkowego wybuchu wojny atomowej. Podkreślił przy tym, że decyzja wyposażenia Niemiec zachodnich w broń atomową potęguje to niebezpieczeństwo. Phillips wyraził pogląd, że trzy największe mocarstwa powinny jak najszybciej zwołać konferencję na najwyższym szczeblu. Stwierdził, że rząd angielski nie dokłada dostatecznych starań do osiągnięcia tego celu, „upiera się i nie spełnia swego obowiązku".

Zbliżają się Dni Leninowskie

(Ciąg dalszy ze str. 1)

radzieckiej będą przebiegać nie tylko pod znakiem uroczystości, lecz również pod hasłem codziennego pogłębiania wiedzy marksistowsko-leninowskiej i wszechstronnej znajomości założeń współpracy polsko-radzieckiej.

W tym celu Woj. Ośrodek Prop. Partyjnej w Rzeszowie zorganizował już 2-dniowe **seminarium dla lektorów partyjnych i aktywu TPPR.** Tematem seminarium było: twórcze rozwinięcie marksizmu przez Lenina z uwzględnieniem pobytu Lenina w Polsce oraz pomoc gospodarcza ZSRR dla nas. Podobne seminaria odbędą się w większych ośrodkach miejskich. W pozostałych powiatach i miastach odbędą się **odczyty** na wspomniane tematy, **uroczyste wieczornice, akademie, poranki w szkołach, wieczory leninowskie w świetlicach fabrycznych i domach kultury.**

W najbliższych dniach odbędzie się narada nauczycieli opiekunów Szkolnych Kół Przyjaciół ZSRR w celu omówienia dalszego rozszerzenia kontaktów szkół z młodzieżą szkolną w ZSRR. Życiu i działalności Lenina poświęcone będą **gawędy** w drużynach harcerskich. Najbliższe zajęcia szkolenia partyjnego obejmują również wspomnianą tematykę. Biblioteki wespół z TPPR zorganizują **wystawę książki radzieckiej.** Niektóre zaś kina dadzą **przegląd filmów radzieckich** oraz dodatek historyczny „Lenin w Polsce".

Akademia wojewódzka poświęcona pamięci Lenina i 13 rocznicy podpisania układu o przyjaźni i współpracy polsko-radzieckiej odbędzie się w Rzeszowie 21 kwietnia br.

L. R.

„TU-104" w Tokio

LONDYN (PAP). Agencja Reutera podaje z Tokio, że 12 bm. dwoma samolotami „Tu-104" przybyła do stolicy Japonii 120-osobowa orkiestra Filharmonii Leningradzkiej, która weźmie udział w festiwalu muzycznym w Osaka. Są to pierwsze samoloty radzieckie, które po wojnie lądowały na lotnisku tokijskim.

Tysiące mieszkańców Tokio skorzystało z okazji, aby zwiedzić urządzenia radzieckich olbrzymów powietrznych.

»Orbis« organizuje wycieczki dla około 50 tys. młodzieży szkolnej

WARSZAWA (PAP). „Orbis", wspólnie z wydziałami oświaty prezydiów wojewódzkich rad narodowych, organizuje — począwszy od 15 kwietnia do końca maja br. — wycieczki dla młodzieży szkolnej, które zwiedzać będą najciekawsze miejscowości kraju. Ponad 50 tys. uczestników tych wycieczek przewiezie przeszło 100 specjalnie w tym celu przygotowanych pociągów.

M. in. stolicę zwiedzi blisko 10 tys. dzieci, które przyjadą z najodleglejszych krańców Polski.

Oprócz przewożenia dzieci, „Orbis" załatwiać będzie również wszystkie formalności związane z zakwaterowaniem, wyżywieniem oraz oprowadzaniem wycieczek.

Czynem produkcyjnym uczczą 1 Maja

(Ciąg dalszy ze str. 1)

dowi kilkanaście milionów złotych. **Podejmując to zobowiązanie robotnicy wydziału HWK, wzywają do podjęcia zobowiązań całą załogę Huty Stalowa Wola oraz załogę walcowni kalibrowej Huty im. Bolesława Bieruta w Częstochowie.**

JAKO JEDNI Z PIERWSZYCH, PODJĘLI ZOBOWIĄZANIA 1-MAJOWE KOLEJARZE WĘZŁA RZESZOWSKIEGO.

W nadesłanych meldunkach z poszczególnych wydziałów i sekcji rzeszowskiego węzła PKP czytamy m. in.: **„Realizując na wezwanie partii uchwały XI Plenum KC, chcemy przyśpieszyć dalszy wzrost warunków życia ludzi pracy. Wzmożonym wysiłkiem i lepszą organizacją zwiększymy wydajność pracy produkcyjnej i usługowej.**

Zbliżające się święto 1 Maja pobudza nas do jeszcze lepszej i wydajniejszej pracy".

Załoga parowozowni podejmuje się wykonać ponadplanowo, przy zaoszczędzeniu kilkudziesięciu tysięcy złotych, cały szereg prac, które znacznie usprawnią działalność parowozowni.

Oszczędności na kwotę ponad 100 tysięcy złotych, wygospodarują pracownicy Centrali Oddziału Drogowego, przez należyte wykorzystanie czasu pracy, zmniejszenia etatów i nieustanną walkę z absencją. Dla zapewnienia uzyskania tych oszczędności, Rada Zakładowa ZZK Oddziału Drogowego wprowadziła z dniem 1 kwietnia nową formę współzawodnictwa, opartą na zasadach konkursowych.

ZAŁOGA ZAKŁADÓW METALOWYCH W DĘBIE WYPRODUKUJE DODATKOWO I DOSTARCZY NA RYNEK ARTYKUŁY WARTOŚCI 2,5 MLN ZŁ.

Załoga Zakładów Metalowych w Dębie podjęła szereg cennych zobowiązań produkcyjnych. Poza ogólnym planem zakładu zostana dodatkowo wyprodukowane i dostarczone na rynek artykuły na sumę ponad 2,5 mln zł. 3.000 nowoczesnych żelazek elektrycznych z regulacją cieplną, 10.000 maszynek do golenia, 1.000 sztuk podstaw maszyn do szycia oraz około 200 pralek elektrycznych zostanie wyprodukowanych w kwietniu br.

Do najbardziej wyróżniających należy wydział kierownika Wnuka, którego zobowiązania produkcyjne wyniosą 1.218 tys. zł. Nie zostaje w tyle również pion techniczno - organizacyjny, który poprzez nowe pomysły racjonalizatorskie, adaptację nieużywanych maszyn i narzędzi oraz przystosowanie ich do bieżącej produkcji, przyczyni się niemało do ogólnych zobowiązań załogi. Zobowiązania podjęły już wszystkie wydziały.

Zniesienie praw okupacyjnych w Niemieckiej Republice Federalnej

BERLIN (PAP). Jak podaje agencja ADN, komisja prawna bońskiego Bundestagu głosami większości koalicji rządowej uchwaliła ustawę znoszącą prawa okupacyjne. W myśl tej ustawy przedstawionej przez rząd federalny w styczniu br. anulowana zostanie ustawa nr 5 Sojuszniczej Rady Kontroli, która nakazywała m. in. rozwiązanie hitlerowskiej NSDAP.

Przeciwko wniesionej przez rząd federalny ustawie znoszącej prawa okupacyjne protestował w styczniu Związek Ofiar Faszyzmu (VVN) w imieniu antyfaszystowskich bojowników ruchu oporu. Zarząd VVN domagał się utrzymania w mocy zakazu NSDAP.

PRZEGLĄD

Trzy sprawy dominują obecnie na porządku dnia debat międzynarodowych: sprawa decyzji rządu radzieckiego o jednostronnym zaprzestaniu prób z bronią jądrową, sprawa atomowego uzbrojenia zachodnio-niemieckiej Bundeswehry i sprawa planu Rapackiego. Gdyby nie propozycja ZSRR zwołania na 17 kwietnia do Moskwy konferencji ministrów spraw zagranicznych dla przygotowania spotkania szefów rządów, można by właściwie powiedzieć, że „atom" zepchnął z czołówek prasy światowej przygotowania do konferencji na najwyższym szczeblu. Co oczywiście nie oznacza, że owe atomowe debaty nie mają wpływu na te przygotowania. Tym bardziej, że problem rozbrojenia uznano za jeden z punktów, który budzi najwięcej nadziei na dojście do porozumienia obu stron w czasie konferencji szefów rządów.

ODPOWIEDŹ CZY BRAK ODPOWIEDZI

Trudno jednak tę nadzieję podzielać, śledząc reakcję rządu amerykańskiego na apel ZSRR o zaprzestanie prób z bronią jądrową. W liście do premiera Chruszczowa, prezydent USA Eisenhower, nie odpowiada bezpośrednio na apel szefa rządu radzieckiego. A brak odpowiedzi jest też odpowiedzią. W tym wypadku odmowną. **Tak odczytała ją też** brytyjska **Agencja Reutera. Na** tym jednak **sprawa się nie** zakończyła.

Następnego dnia po wysłaniu listu do Chruszczowa, Eisenhower stwierdził na konferencji prasowej, w odpowiedzi na pytania dziennikarzy, że USA wprawdzie przeprowadzą zapowiedziane na wiosnę i lato br. próby z bronią jądrową na Pacyfiku — ale w wypadku jeśli doświadczenia te będą pomyślne, rząd amerykański zastanowi się nad zaprzestaniem dalszych prób. I to w drodze jednostronnej akcji. A więc Waszyngton widać uznał, że nie można poprzestać na twardym stwierdzeniu „nie" w odpowiedzi na propozycje radzieckie. I ze względu na nacisk opinii światowej, i ze względu na sytuację wewnątrz kraju. Nie oznacza to oczywiście wycofania się USA z dotychczasowych pozycji. Świadczy jednak o tym, że niektórzy amerykańscy politycy nie zdecydowali się na całkowite nieliczenie się z opinią publiczną i świata, i własnego kraju.

A jakie stanowisko zajmują atlantyccy sojusznicy USA? Premier Macmillan nadal uważa, że droga do złagodzenia napięcia międzynarodowego prowadzi jakoby poprzez zachowanie broni odstraszających, z jednoczesnym podejmowaniem wysiłków w kierunku zwołania konferencji na najwyższym szczeblu. Słowem — usiłuje godzić rzeczy nie do pogodzenia. No i Wielka Brytania zapowiada serię prób z bombami wodorowymi na Pacyfiku. Francuski minister spraw zagranicznych, Pineau, opowiada się z kolei w imieniu rządu francuskiego za zaprzestaniem wybuchów atomowych — pod warunkiem jednak, że towarzyszyć mu będzie kontrola produkcji materiałów rozszczepialnych dla celów wojskowych. A więc znów warunek, zamiast bezpośredniej odpowiedzi ze strony Francji. Co więcej — szykuje się ona do dokonania tej jesieni pierwszych prób z własnymi bombami atomowymi.

CZWARTY DO KLUBU

Nie jest to pozytywna odpowiedź ze strony Zachodu na propozycje radzieckie. Przeciwnie, stanowisko rządów trzech mocarstw zachodnich nie tylko przeszkadza w uczynieniu pierwszego kroku w dziedzinie rozbrojenia i odprężenia, ale utrudnia porozumienie w sprawie zaprzestania prób z bronią jądrową. W tej sytuacji ilość państw atomowych będzie się powiększać — i zawarcie porozumienia stanie się trudniejsze niż dziś, kiedy bronią atomową rozporządzają tylko trzy mocarstwa. A wiemy już, że o udział w klubie atomowym ubiega się Francja. I nie możemy powiedzieć, że o ten udział nie będą się ubiegały Niemcy zachodnie.

Wprawdzie **Bonn prostowało** wywiad ministra Straussa udzielony angielskiemu dziennikowi „Daily Mail", twierdząc, że nieznajomość języka niemieckiego przyjmującego wywiad spowodowała wrażenie, jakoby Strauss groził możliwością produkowania przez NRF w przyszłości bomb termojądrowych. Trudno jednak temu sprostowaniu wierzyć, zważywszy, że „bawarski Zygfryd" udzielił wywiadu labourzystowskiemu posłowi do parlamentu angielskiego Crossmanowi, doskonałemu znawcy i spraw niemieckich, i języka niemieckiego. Trzeba chyba przypuszczać, że dementi Bonn zrodziła obawa, iż Strauss się zagalopował. A nie jest to wygodne dla rządu Adenauera obecnie, kiedy ma dość kłopotu z uchwałą w sprawie atomowego uzbrojenia Bundeswehry. Nie zeszła ona bowiem z porządku dnia z chwilą podjęcia uchwały przez Bundestag. W NRF nadal trwają strajki ostrzegawcze pod hasłami położenia kresu zbrojeniom atomowym Bundes-

Uwaga — siarka

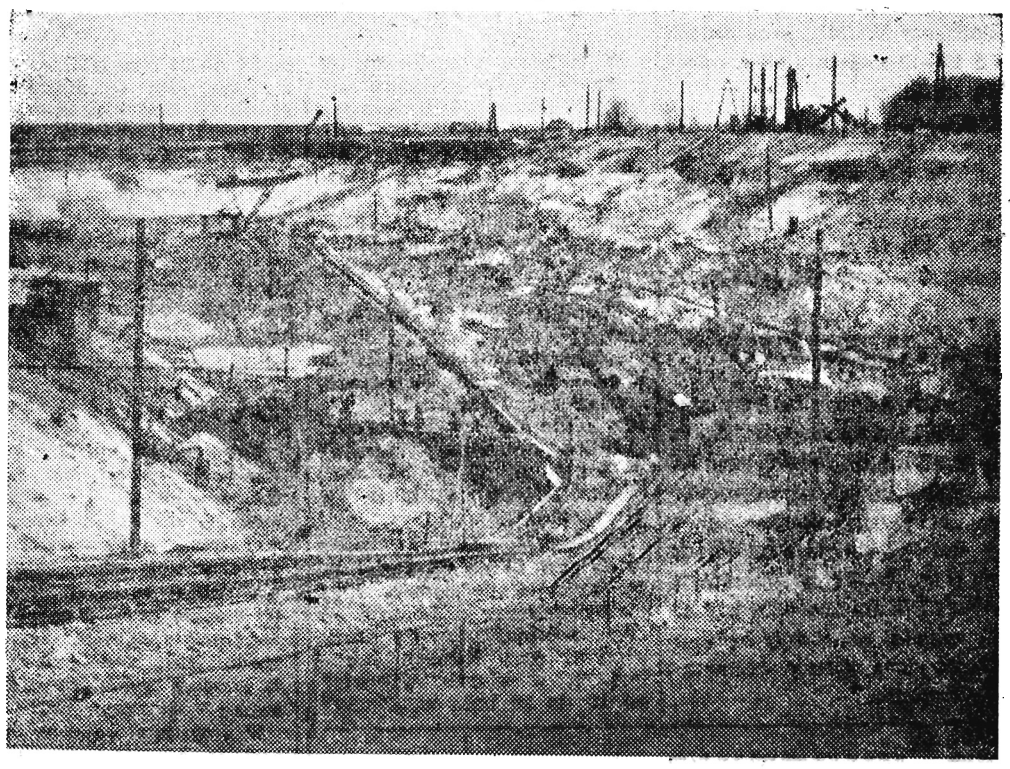

Obszar kopalni siarki w Piasecznie powiększa się z każdym dniem. W chwili obecnej główny wysiłek jest skierowany na prace odkrywkowe tzw. zdjęcie nadkładu ziemi ze złoża siarki. Ziemię wywozi się wprost z wyrobiska specjalnymi kolejkami oraz transporterami taśmowymi, których łączna długość wynosi ok. 1000 metrów. Do 10. IV. br. zdjęto i wywieziono na zwałowisko ok. 400 tys. m³ nadkładu.

Na zdjęciu: Fragment kopalni siarki w Piasecznie.

CAF — fot. Grzęda

Wybieramy sołtysów

(Ciąg dalszy ze str. 1)

FUNKCJA SPOŁECZNA I ADMINISTRACYJNA SOŁTYSA

Rozporządzenie Rady Ministrów określa bardzo szczegółowo zakres działania oraz prawa i obowiązki sołtysa. Warto przypomnieć najważniejsze z nich. Sołtys, który wybierany jest na okres 3 lat, wypełnia zadania poruczone mu przez Prezydium GRN i utrzymuje stałą łączność z mieszkańcami wsi a Gromadzką Radą Narodową i jej prezydium. Oprócz obowiązku zwoływania zebrań wiejskich, wykonywania uchwał tych zebrań, sołtys ma obowiązek czuwania nad porządkiem we wsi, dopilnowania realizacji obowiązkowych świadczeń chłopów wobec państwa, inkasowania podatków i innych należności finansowych od mieszkańców wsi. Jednym słowem — sołtys oprócz walorów aktywnego działacza społecznego posiada szerokie uprawnienia pracownika administracyjnego, które wiążą się z poważnymi obowiązkami.

WNIOSKI

W ciągu ostatnich kilku dni odbyły sie sesje gromadzkich rad narodowych, na których omówiono sprawę wyborów sołtysów i wyznaczono terminy zebrań wiejskich. W tej poważnej kampanii, która jest niewątpliwie ostatnim akordem wyborów do rad narodowych niepoślednią rolę mają do spełnienia organizacje partyjne, koła ZSL-owskie oraz organizacje i kółka rolnicze. Naturalnie, że tak organizacje polityczne jak i społeczne nie mogą działać — każda na własną rękę. Teraz, tak jak w wyborach do rad, niezbędna jest jedność działania w imię zabezpieczenia interesów wsi i państwa. Nie wolno dopuszczać, by wybory sołtysów stały się rozgrywką między jakąś uprzywilejowaną grupką kombinatorów czy spekulantów. W wyborach sołtysa, decyzja należy do zdrowo myślących, uczciwych gospodarzy wsi pragnących porządku, wymagających uczciwości i sumienności w wykonywaniu obowiązków przez sołtysa, świecących własnym przykładem obywatelskiej postawy.

Nie wolno dopuścić do głosu warchołów i kumotrów. Przygotowanie zebrań wyborczych sołtysów w trosce o chłopskie interesy, w trosce o utrzymanie porządku na wsi — oto bardzo pilne zadanie dla członków partii, zeteselowców i wszystkich uczciwych, gospodarnych chłopów wsi rzeszowskiej.

Konferencja sprawozdawczo-wyborcza POP w WSK Rzeszów

12 bm. odbyła się konferencja sprawozdawczo-wyborcza organizacji partyjnej WSK Rzeszów. W konferencji wziął udział I sekretarz KW PZPR tow. WŁADYSŁAW KRUCZEK, który jest członkiem tamtejszej organizacji partyjnej. Obrady trwały blisko 13 godzin. Zabierający głos towarzysze poruszyli szereg istotnych problemów zakładu. Krytycznie ustosunkowano się do dotychczasowej pracy Komitetu Zakładowego. Zwrócono uwagę na nie zawsze stanowczy stosunek KZ do niektórych decyzji administracji w sprawie weryfikacji, które mogą budzić wątpliwości. Oprócz rzeczowych wypowiedzi, padło też kilka głosów noszących posmak osobistych wycieczek pod adresem dotychczasowych członków egzekutywy KZ.

Zabierający głos w czasie obrad I sekretarz KW PZPR tow. Władysław Kruczek zwrócił uwagę towarzyszom, że w dyskusji nie znalazł należytego oświetlenia problem, w jaki sposób w najbliższym czasie organizacja partyjna będzie starać się najskuteczniej realizować uchwały XI Plenum KC.

Do Komitetu Zakładowego PZPR wybrano 15 towarzyszy. I sekretarzem KZ został tow. MARIAN LUŚKIEWICZ, II sekretarzem tow. ADAM MATYS. (g)

WYDARZEŃ

wehry i zaprzestania wszelkich prób z bronią jądrową. SPD przeniosło walkę przeciwko zbrojeniom atomowym na forum landtagów — parlamentów krajowych. Ostatnio kierownictwo partii socjaldemokratycznej zaaprobowało inicjatywę frakcji SPD w landtagach w sprawie ustawy o przeprowadzeniu referendum ludowego w prowincjach NRF, w których ludność ma wypowiedzieć się w kwestii ubrojenia Bundeswehry w broń atomową.

NIEPRZEKREŚLONY PLAN

Niezależnie od tego, jak potoczy się walka przeciwko zbrojeniom atomowym w NRF, jest faktem, że wyposażenie Bundeswehry w „Matadory" stało się już elementem nowej sytuacji międzynarodowej. Nowej — w sensie zwiększenia groźby dla bezpieczeństwa Europy. A to nie może nie budzić obaw u sąsiadów Niemiec zachodnich. Nową sytuacją międzynarodową zajęli się też ministrowie spraw zagranicznych Polski, NRD i Czechosłowacji na spotkaniu w Pradze. Rząd polski zwrócił również uwagę przez swoich przedstawicieli dyplomatycznych, akredytowanych w państwach — członkach paktu atlantyckiego, na najgłębsze zaniepokojenie narodu i rządu polskiego z powodu decyzji uzbrojenia Bundeswehry w broń jądrową oraz z powodu zapowiedzi dalszego, oprócz „Matadorów", uzbrojenia armii NRF przez jej sojuszników, przede wszystkim przez USA, w najbardziej nowoczesne bronie. Zwrócili oni także uwagę na perspektywę rewizji układów paryskich, m. in. zabraniających NRF produkcji broni jądrowej.

Polska znów zabiera głos w sprawach bezpieczeństwa Europy. Jest to głos ostrzeżenia kraju ciężko doświadczonego w czasie ostatniej wojny. Kraju żywotnie zainteresowanego w dojściu do rozmów na temat rozbrojenia. Kraju, który równocześnie wskazuje drogę do takiego porozumienia — plan Rapackiego. I charakterystyczne, że właśnie plan Rapackiego jest osią akcji przeciwko zbrojeniom atomowym Bundeswehry tych polityków na Zachodzie, którzy zaniepokojeni są rozwojem sytuacji w NRF.

Polski plan dezatomizacji centrum Europy jest też nadal — obok radzieckiej decyzji w sprawie zaprzestania prób z bronią jądrową — jednym z głównych tematów dnia na Zachodzie. Przywódcy labourzystowscy, którzy przybyli do Paryża, by na ręce głównodowodzącego sił zbrojnych NATO, Norstada, złożyć protest przeciwko atomowym zbrojeniom Bundeswehry, opowiedzieli się równocześnie za przyjęciem planu Rapackiego jako podstawy do dyskusji. Plan Rapackiego był również tematem obrad przywódców labourzystowskich z przywódcami brytyjskich związków zawodowych, na których rozpatrywano nową sytuację międzynarodową, plany „disengangement" w Europie i problem rozbrojenia. Tak więc, obok socjaldemokratów zachodnio - niemieckich, socjalistyczni politycy brytyjscy uznali polski plan strefy bezatomowej za podstawę do dyskusji o odprężeniu. Nie można tego, niestety, powiedzieć o socjalistach francuskich. Ich przywódca, Guy Mollet, właśnie teraz, kiedy dyskusje na tematy „atomowe" i dróg wyjścia z impasu zbrojeń atomowych nabrały na sile, podjął się krytyki planu Rapackiego. Trudno akceptować stanowisko generalnego sekretarza SFIO. Historia bowiem uczy nas, że zbrojenia Niemiec zagrażały zawsze w równym stopniu Francji co i Polsce.

* * *

Sprawa „atomu" dominowała w dyskusjach politycznych na świecie w ubiegłym tygodniu. Będzie ona również — obok propozycji ZSRR przygotowania konferencji na szczycie — tematem dnia w przyszłym tygodniu. Która w tych dyskusjach tendencja weźmie górę: za zaprzestaniem prób z bronią jądrową, czy za kontynuowaniem wyścigu zbrojeń atomowych, za podjęciem nowej propozycji ZSRR w sprawie konferencji ministrów spraw zagranicznych, czy przeciwko — trudno powiedzieć.

Amerykański dziennik „New York Post" pisze: „Międzynarodowe debaty w sprawie eksperymentów z bombami nuklearnymi są historią amerykańskich niepowodzeń. Przez wiele miesięcy Rosjanie proponowali zaprzestać prób. Nasz rząd odpowiadał gromkim „nie". Gdy Stevenson podniósł tę sprawę podczas kampanii przedwyborczej w roku 1956, republikanie krzyczeli, że to zdrada... Dulles powinien zdać sobie sprawę, jak ogromną cenę polityczną płacimy za swą głupotę nuklearną. Ale amerykański sekretarz stanu nie chce o tym słyszeć". Nie zawsze jednak można udawać człowieka o słabym słuchu.

EDWARD DYLAWERSKI

SPORT

Przełajowe mistrzostwa Polski

13 bm. na stadionie sportowym w Skarżysku Kamiennej odbyły się XXX mistrzostwa Polski w biegu na przełaj. W mistrzostwach wzięło udział 390 zawodników z całej Polski. Na starcie zabrakło Zimnego, Chromika, Żbikowskiego i Gaborówny.

Mistrzostwa rozpoczęły zawody w chodzie sportowym na 10 km. Zwyciężył Szyszko AZS — Gdańsk — 47.41,8.

Tytuł mistrza Polski na dystansie 6 km zdobył Krzyszkowiak — Zawisza Bydgoszcz — 18.54,2 przed Płonką — Bielawianka — 19.25,2.

W pozostałych konkurencjach uzyskano wyniki:

2 km juniorów: 1) Jerzy — AZS Poznań — 5.17

1200 m seniorek: 1) Snop - Nowakowska KSZO Ostrowiec — 3.51,1

3000 m seniorów: 1) Johman — Zawisza Bydgoszcz — 8.53,6

1000 m juniorek: 1) Hasse Dielawianka — 3.52,6

12 km seniorów: 1) Ożóg — Wawel Kraków — 37.58,2

1000 m młodzików: 1) Darowski — Olimpia Grudziądz — 3.10,9.

Siatkówka

W decydującym meczu o mistrzostwo klasy A pierwszej rundy siatkarze Stali Rzeszów pokonali LZS Munina 3:0 (16:14, 15:9, 15:10).

Ustanowiona została Honorowa Odznaka Działacza Sportowego

Na jednym ze swych ostatnich posiedzeń, Wojewódzki Komitet Kultury Fizycznej w Rzeszowie podjął uchwałę o ustanowieniu złotej, srebrnej i brązowej Honorowej Odznaki Działacza Sportowego Województwa Rzeszowskiego.

Równocześnie powołano stałą komisję odznaczeniową, która będzie nadawać odznaki na podstawie wniosków przedkładanych WKKF przez poszczególne związki sportowe.

W najbliższym czasie zostanie też rozpisany konkurs na projekt wspomnianej odznaki.

Honorowe Odznaki Działacza Sportowego Województwa Rzeszowskiego, przyznawane będą raz do roku w dniu święta państwowego — 22 Lipca. Pierwsze odznaki nadane zostaną zasłużonym działaczom sportowym już w bieżącym roku. (j)

I Liga żużlowa

Włókniarz Częstochowa — Sparta Wrocław 40:36

Stal Rzeszów — Unia Leszno 47:30

Polonia Bydg. — Górnik Rybnik 35,5:35:5.

Spotkanie Legia W-wa — Śląsk Świętochłowice przełożono na inny termin.

TABELA

Stal Rzeszów	1	2	47:30
Włókniarz Częst.	1	2	40:36
Górnik Ryb.	1	1	35,5:35,5
Polonia Bydg.	1	1	35,5:35,5
Sparta Wrocław	1	0	36:40
Unia Leszno	1	0	30:47

III LIGA ŻUŻLOWA

LEGIA KROSNO — CRACOVIA 47:30

Resovia — Górnik Gorlice 4:1 (2:1)

Stal Mielec — Walter Rzeszów 4:2 (1:1)

Krośnianka — Legia Krosno 2:1 (0:0)

Polonia Przemyśl — Stal Dębica 3:2 (3:2)

Start Rymanów — JKS Jarosław 2:1 (1:1)

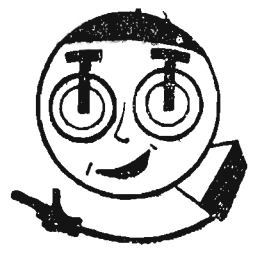

W przerwie meczu żużlowego o mistrzostwo I ligi Włókniarz Częstochowa — Sparta Wrocław odbyło się ciągnienie „Toto-Lotka". Wylosowano następujące numery: 42, 3, 18, 43, 15, 35 i dodatkowy 17.

Komunikaty

47 z kolei publiczne losowanie Rzeszowskiej Gry Liczbowej „Koniczynka" odbyło się w niedzielę 13 bm. w Nisku. 7-letnia Marysia Grybowska wyciągnęła z bębna 6 piłeczek z następującymi liczbami:

42 48 37 34 12 29

Do 47 rzutu gry wpłynęło ogółem 250.199 kuponów na ogólną wartość 750.597 zł. Z tego na wygrane przypada 375.298 zł przy czym na wygrane poszczególnych stopni po 93.824 zł (jw)

I Liga

Legia Warszawa — Polonia Bydgoszcz 5:0

Lechia Gdańsk — Cracovia 3:0

ŁKS Łódź — Polonia Bytom 2:2

Górnik Zabrze — Gwardia Warszawa 3:4

Ruch Chorzów — Stal Sosnowiec 3:0

Wisła Kraków — Budowlani Opole 3:1

TABELA

Polonia Bytom	4	6:2	12:3
Ruch Chorzów	4	6:2	8:3
Górnik Zabrze	4	6:2	18:7
Gwardia W-wa	3	5:1	10:5
Legia W-wa	4	5:3	8:6
Lechia Gdańsk	4	4:4	6:9
Wisła Kraków	4	3:5	7:9
Polonia Bydg.	4	3:5	7:13
Budowlani Opole	4	3:5	4:11
ŁKS Łódź	3	2:4	6:7
Cracovia	4	2:6	4:11

II Liga

GRUPA POŁUDNIOWA

Szombierki Naprzód Lipiny 2:1

Górnik Radlin — AKS Chorzów 4:2

Concordia Knurów — Piast Gliwice 1:0

Unia Racibórz — Legia Krosno 2:2

Stal Mielec — Wawel Kraków 3:0

Garbarnia Kraków — Stal Rzeszów 1:1

TABELA

Unia Racibórz	4	6:2	13:7
Szombierki	4	6:2	5:3
Stal Rzeszów	4	6:2	9:6
Concordia	4	6:2	11:8
Stal Mielec	4	5:3	7:4
Górnik Radlin	4	5:3	7:6
Garbarnia	4	4:4	5:5
Naprzód Lipiny	4	3:5	8:10
Legia Krosno	4	2:6	3:5
Piast Gliwice	4	2:6	6:9
Wawel	4	2:6	1:5
AKS Chorzów	4	1:7	7:14

GRUPA PÓŁNOCNA

Marymont Warszawa — Calisia Kalisz 1:1

Warta Poznań — Piast Nowa Ruda 1:1

Zawisza Bydgoszcz — Lech Poznań 2:2

Pomorzanin Toruń — Pogoń Szczecin 0:1

Arkonia Szczecin — Polonia Gdańsk 0:0

Górnik Wałbrzych — Śląsk Wrocław 0:1

TABELA

Śląsk Wrocław	4	8:0	10:1
Pogoń Szczecin	4	8:0	11:2
Lech Poznań	4	5:3	7:4
Piast N. Ruda	4	5:3	8:7
Zawisza Bydgoszcz	4	4:4	6:5
Warta Poznań	4	4:4	5:5
Polonia Gdańsk	4	4:4	3:4
Calisia	4	4:4	3:5
Arkonia Szczecin	4	3:5	8:9
Marymont	4	2:6	2:11
Pomorzanin	4	1:7	2:6
Górnik Wałbrzych	4	0:8	0:6

III Liga

III LIGA

Resovia — Polonia Przemyśl 6:0 (2:0)

JKS Jarosław — Walter Rzeszów 0:3 (0:2)

Stal Stalowa Wola — Czuwaj Przemyśl 0:0

Polna Przemyśl — Czarni Jasło 2:0 (1:0)

Górnik Gorlice — Stal Dębica 1:0 (0:0)

Krośnianka — Sanoczanka 2:1 (1:1)

TABELA

Walter Rzeszów	3	5:1	7:0
Resovia	3	5:1	12:1
Górnik Gorlice	3	5:1	7:4
Stal St. Wola	3	4:2	6:4
Stal Dębica	3	3:3	6:4
Krośnianka	3	3:3	4:5
Polna Przemyśl	3	3:3	4:5
Czuwaj Przemyśl	3	2:4	1:2
Sanoczanka	3	2:4	6:7
Polonia Przemyśl	3	2:4	4:10
JKS Jarosław	3	2:4	2:9
Czarni Jasło	3	0:6	1:9

III liga Rezerwy

Resovia — Polonia Przemyśl 1:2 (0:2)

JKS — Walter Rzeszów 3:1 (1:0)

Stal St. Wola — Czuwaj Przemyśl 5:3 (4:1)

Polna Przemyśl — Czarni Jasło 5:1 (0:1)

Górnik Gorlice — Stal Dębica 1:2 (0:0)

Krośnianka — Sanoczanka 5:5 (3:3)

RZESZÓW
Dyżur nocny: Apteka Społeczna nr 2, ul. Grunwaldzka 3
Dyżur stały: Apteka Społeczna nr 4, ul. Dąbrowskiego 56 w niedzielę i święta czynna od godz. 10—13
Pogotowie Ratunkowe: tel. 09, ul. Obrońców Stalingradu 29
Pogotowie MO: tel. 07
Straż Pożarna: tel. 08 ul. Mickiewicza 10
Informator kolejowy: tel. 18-33
„Orbis" tel. 16-35
Postój taksówek: tel. 11-50
STRZYŻÓW
Dyżur stały: Apteka Społeczna nr 9, ul. Mickiewicza
MIELEC
Dyżur nocny: Apteka Społeczna nr 54, ul. Kościuszki 3
STALOWA WOLA
Dyżur nocny: Apteka Społeczna nr 88, ul. Hutnicza 66
DĘBICA
Dyżur nocny: Apteka Społeczna nr 14, ul. Krakowska 4
ROZWADÓW
Dyżur stały: Apteka Społeczna nr 80, Rynek 69
NISKO
Dyżur stały: Apteka Społeczna nr 56, ul. Apteczna 20
KOLBUSZOWA
Dyżur stały: Apteka Społeczna nr 35, ul. 3 Maja
PRZEMYŚL
Dyżur nocny: Apteka Społeczna nr 61, ul. 1 Maja 20
JAROSŁAW
Dyżur nocny: Apteka Społeczna nr 25, ul. Grunwaldzka 2
PRZEWORSK
Dyżur nocny: Apteka Społeczna nr 68, ul. Krakowska
ŁAŃCUT
Dyżur stały: Apteka Społeczna nr 48 ul. Rzeźnicza 17

TEATR

TEATR im. WANDY SIEMASZKOWEJ — nieczynny

KINA

RZESZÓW
ZORZA (ul. 3 Maja) — Król Maciuś I — godz. 16, 18
O'Cangaceiro — godz. 20

14.55—15.00 Komunikaty
16.05—16.15 Reportaż T. Ostrowskiego pt. „W Ulanowie"
16.15—16.50 Muzyka operetkowa
17.00—17.05 Wiadomości ziemi rzeszowskiej.

Poniedziałek
14
KWIETNIA 1958 r.

MEWA (ul. Dąbrowskiego) — Moulin Rouge — godz. 16, 18 i 20
ŚWIT — (ul. Langiewicza) — Bigamista — godz. 18 i 20
APOLLO (ul. W. Hibnera) — Ganga — godz. 17 i 19
PRZODOWNIK (ul. Pstrowskiego) — Gervaise — godz. 17 i 19
WDK (ul. Okrzei 7) — Złoto Neapolu — godz. 17 i 19
TYCZYN
SKARB — nieczynne
GÓRNO
ZDROWIE — Czarny rynek w Paryżu
STRZYŻÓW
ODRODZENIE — Damski krawiec
MIELEC
Bajka — Na plaży
Tęcza — My dwoje
DK — Malwa
DĘBICA
Uciecha — Deszczowy lipiec
Związkowe — Trzej panowie na śniegu
STALOWA WOLA
Wrzos — Alena
Stal — Warszawska premiera
TARNOBRZEG
Wisła — Sprawa Mauriziusa
NISKO
San — Koniec nocy
KOLBUSZOWA
Grażyna — Miałem siedem córek
LEŻAJSK
Radość — Edward i Karolina
ROZWADÓW
Polonia — Trzej panowie na śniegu
ROPCZYCE
Przyjaźń — Śmiech zabroniony
DĘBA
Metalowiec — Monsieur Ripois
PRZEMYŚL
Roma — Śmiech w raju
Bałtyk — Jutrzenka
Olimpia — Noc sylwestrowa
LUBACZÓW
Melodia — Eroica
RADYMNO
Świt — Ostatni most
JAROSŁAW
Gdynia — Lekkoduch
Klub Garnizonowy — Dwa zeznania
PRZEWORSK
Warszawa — Prawo ulicy
ŁAŃCUT
Znicz — Indiański wojownik
Związkowe — Edward i Karolina

UWAGA: repertuar kin podajemy wg informacji CWF

ODCZYTY

RZESZÓW
WDK (ul. Okrzei 7) — sala nr 30 II p. godz. 18 — odczyt: „Narodziny sztuki" wygłosi artysta-malarz Cezary Kotowicz

DOM KULTURY WSK (ul. Dąbrowskiego — dojazd autobusem „Koło") — w pokoju nr 23 przyjmowane są codziennie od godz. 14—18 zapisy kandydatek do konkursu na najładniejszą dziewczynę z terenu woj. rzeszowskiego, która weźmie udział w wyborach miss Polski 1958 r. W sekretariacie konkursu należy zapoznać się z regulaminem uczestnictwa i załatwić formalności. (W sekretariacie można również złożyć fotografie, które publikowane będą w prasie).

Bogaty program imprez rozrywkowych

(Inf. wł.) Jak informuje nas kierownictwo „Estrady", w najbliższych dniach gościć będziemy w woj. rzeszowskim zespół „Gdańskiej Wesołej Fali". Zespół ten wystąpi z rewią piosenek satyry i tańca pt. „Parada melodii". W bogatym programie wystąpi m. in. popularna piosenkarka — Regina Bielska, oraz Juliam Sztatler i Czesław Szewczyk.

W dniach od 12 — 19 bm. gościć będziemy też 5-osobowy zespół iluzjonistów czeskich, pod kierownictwem Rosiny. Iluzjoniści wystąpią m. in. w Przemyślu, Jarosławiu, Stalowej Woli, Mielcu i w Tarnobrzegu.

Również i mieszkańcy Jasła, Krosna, Dębicy i Sędziszowa oglądać będą występy zespołu Państwowego Przedsiębiorstwa Imprez Estradowych z Warszawy.
(tap)

Zawiadamiamy

słuchaczy WUML, że w dniach od 15—19 kwietnia 58 r. odbędą się kolokwia.

Początek zajęć 15. IV. br. o godz. 10 (rano). Pisma urlopujące dla tych, którzy ich nie dostali są do pobrania w sekretariacie WUML, ul. 3 Maja 23a II p.

Komunikat

Zawiadamia się słuchaczy Studium Zaocznego i Eksternistycznego WSNS przy KC PZPR z terenu województwa rzeszowskiego, że w dniu 17 kwietnia br. o godz. 14 w WOPP w Rzeszowie, ul. 3 Maja 23a odbędzie się narada, na której będą omówione formy pracy na Studium.

Te filmy warto zobaczyć

W związku z obchodem 13 rocznicy zawarcia układu między Polską a ZSRR o wzajemnej pomocy i przyjaźni, na ekranach naszych kin ujrzymy takie filmy jak „Malwa" w Klubie Garnizonowym w Jarosławiu, **„Don Kichot"** w kinie „Przodownik" w Rzeszowie i w kinie „Pokój" w Sanoku.

Ponadto oglądać będziemy filmy:

„Historia pewnej miłości" w kinie WDK w Rzeszowie, **„Narzeczona Dżygita"** w kinie „Olimpia" w Przemyślu, **„Widma opuszczają szczyty"** w kinie „Stal" w Stalowej Woli, **„Otello"** w kinie w Strzyżowie.

W okresie „Dni Leninowskich" od 19 do 26 kwietnia br. wyświetlany będzie specjalny dodatek o Leninie — **„Na polskiej ziemi"**, który ujrzymy przy filmach fabularnych w kinach: „Mewie" od 19 do 20 bm., w „Zorzy" od 21 do 23 bm. w Rzeszowie, w Przemyślu w „Romie" od 24 do 26 bm. i w kinie DK od 29—30 bm. oraz w „Bajce" od 1 do 2 maja w Mielcu.

* * *

Centrala Wynajmu Filmów w Rzeszowie zawiadamia, że film pt. „Ryszard III" ze względów technicznych zostanie wyświetlony w maju, a nie jak podano w kwietniu br.

KOMUNIKAT

Komitet Miejski PZPR w Rzeszowie zawiadamia, że 14 bm. w poniedziałek o godz. 16 odbędzie się w sali kolumnowej KW PZPR odprawa sekretarzy POP celem omówienia dalszej realizacji Uchwał XI Plenum KC, przygotowań do obchodu 1 Maja oraz obchodu „Dni Leninowskich i 13 rocznicy podpisania Układu Polsko - Radzieckiego".

W programie odprawy jest również przewidziany krótki wykład na temat — „Lenin o Polsce i polskim ruchu robotniczym". Obecność wszystkich obowiązkowa.

16 KWIETNIA rozpoczyna się kurs żeglarski

Okręgowa Komisja Turystyki Żeglarskiej przy Zarządzie Okręgu PTTK w Rzeszowie organizuje teoretyczny kurs żeglarstwa. Kurs rozpocznie się dnia 16 kwietnia br. w sali nr 6 (III p.) Wojewódzkiego Domu Kultury przy ul. Okrzei 7.

Program kursu przewiduje 36 godzin wykładów z zakresu: historii żeglarstwa, teorii żeglowania i manewrowania, nawigacji, meteorologii, sygnalizacji, prac bosmańskich. Wykłady odbywać się będą 2 razy tygodniowo. Absolwenci kursu otrzymają stopień żeglarza oraz będą mogli otrzymać skierowanie na żeglarskie wczasy turystyczne.

Wpisy przyjmuje i wszelkich informacji udziela sekretariat ZO PTTK Rzeszów, pl. Wolności 2, I piętro tel. 13-80.

Ważne dla kandydatów na studia

Prezydium Wojewódzkiej Rady Narodowej — Wydział Zdrowia w Rzeszowie zawiadamia, że badania kandydatów na wyższe uczelnie, którzy składają egzaminy dojrzałości, w tym roku winny być przeprowadzone wg tych samych zasad i instrukcji jak w latach ubiegłych.

Natomiast badania kandydatów, którzy ukończyli szkołę średnią w latach ubiegłych będą przeprowadzane na szczeblu wojewódzkim w Rzeszowie, ul. Obrońców Stalingradu nr 19 od dnia 15. IV. do 13. V. 1958 r. w godzinach od 16—18, w terminach dla poszczególnych powiatów jak niżej:

Miasto Rzeszów — dnia 15. IV. i 16. IV. 1958 r., powiat Rzeszów — dnia 17. IV. 1958 r., powiat Łańcut — dnia 18. IV. 1958 r., powiat Dębica — dnia 19. IV. 1958 r.

DLA każdego coś smacznego

CO DZIŚ NA OBIAD

BARSZCZ burakowy zabielany, ziemniaki
KROKIETY z kapustą
KOMPOT

Rozprawa „pikulicka" odroczona

Tocząca się w Sądzie Wojewódzkim — Ośrodku w Przemyślu rozprawa przeciwko pracownikom punktu repatriacyjnego w Pikulicach została odroczona do dnia 16 kwietnia.

Ogłoszenia drobne

Kupno

PILNIE poszukuję blok do motoru „Deutz" z górną pompą (ropniak) 12 kW względnie kupię motor „Deutz" nie na chodzie. Bijoś Edward — Nosówka. G-350/1

Nauka

KORESPONDENCYJNE Kursy Księgowości. Informacje: Lublin skr. poczt. 105. K-589/5

Podziękowania

PANI inż. Julii Smolakowej za wzruszające przemówienie nad grobem Marii Seroczyńskiej - Morozowicz składa podziękowanie rodzina. K-347/1

DOKTOROWI Stanisławowi Dulowi dyrektorowi Szpitala Powiatowego w Łańcucie, za uratowanie życia przez dokonanie operacji, pozostałym lekarzom Chirurgii oraz personelowi pielęgniarskiemu za troskliwą i bezinteresowną opiekę lekarską w czasie mego pobytu w szpitalu składa najserdeczniejsze podziękowanie wdzięczna pacjentka Stanisława Cyran z Markowej. Pg-246/1

DOKTOROWI Bartkiewiczowi za bezinteresowną i troskliwą opiekę w czasie choroby serdeczne podziękowanie składają — Wyrwiczowie. Pg-244/1

Praca

STARSZEGO kowala poszukuję od zaraz. Solecka, Rzeszów — Pobitno 261. G-342/1

PILNIE potrzebna pomoc do dziecka. Rzeszów, Mickiewicza 29, m. 7. G-355/1

Lokale

ZAMIENIĘ dwa pokoje, kuchnia, na trzy pokoje z kuchnią w tym jeden pokój z osobnym wejściem w Rzeszowie. Wiadomość: Rzeszów, Turkienicza 12, m. 3. G-340/1

ZAMIENIĘ mieszkanie 3 pokoje, kuchnia w Toruniu na podobne w Rzeszowie. Wiadomość: Toruń Lubicka 46, m. 8. G-346/1

ZAMIENIĘ mieszkanie dwa pokoje, kuchnia, wygody — Łódź, na dwa lub trzy pokoje, kuchnia Jarosław lub Radymno. Oferty pisemne: Kryśniewski, Łódź, Struga 11/3. G-344/1

Sprzedaż

SKUTER „Peugeot" nowy sprzedam. Kraków, św. Marka 27, tel. 216-18, Broż. K-588/1

WAPNO palone I gatunek, miał wapienny niegaszony, suchy, pustaki — dostarcza Skład Materiałów Budowlanych — Gorlice, plac Kolejowy. K-587/3

WAPNO palone w bryłach dostarcza Wapiennik „Kamionki" Alwernia, pow. Chrzanów. Pg-245/1

SPRZEDAM „Opel Olimpię" stan bardzo dobry, czterodrzwiową, nowe gumy. Rzeszów, Pawła Findera nr 12. G-351/1

SPRZEDAM samochód małolitrażowy „Sundbeam Talbot", stan bardzo dobry. Rzeszów, Kraszewskiego 5/7. G-352/1

DOM z ogrodem o pow. 950 m kw. w Dębicy zaraz do sprzedania. Wiadomość: Rzeszów, Wyspiańskiego 8/4. G-356/1

Różne

POSZUKUJĘ ob. Jana Tasiora, przebywającego w czasie okupacji w Austrii — Tanbenbrun w okolicy Linzu. Malak Kazimierz Januszkowo, pow. Zlin, wojew bydgoskie. K-569/3

ZLECENIODAWCĘ prosimy o zgłoszenie się do Wulkanizacji w Rzeszowie, plac Wolności 19 w celu wymiany bucika damskiego, który został omyłkowo wydany z drugiej pary. G-353/1

POTRZEBNE modelki (— akt, portret) Zgłoszenia w poniedziałki, czwartki od 15 do 17 — Rzeszów, Obrońców Stalingradu 7. G-354/1

Zguby

MACIAŁEK Franciszek zgubił dnia 15. III. 1958 r. kartę kategorii III na ciągnik „Ursus" Pg-247/1

WOJNAROWSKI Adam zgubił prawo jazdy kat. II Nr 0058/55 seria B. 026558 wkładka Nr A ser. G 57451 wydane przez Wydział Komunikacji Drogowej w Sanoku. Pg-243/1

Pracownicy poszukiwani

600 **PRACOWNIKÓW NIEWYKWALIFIKOWANYCH** oraz **MURARZY** przyjmie od zaraz **Przedsiębiorstwo Robót Kolejowych Nr 9 Odcinek Budowlany Opole, ul. Struga 6.** Przyjmują Kierownictwa Robót Pyskowice, pow. Gliwice, Łabędy pow. Gliwice, Strzelce Opolskie i Opole, ul. Armii Ludowej. Wynagrodzenie w/g umowy zbiorowej w budownictwie. K-545/3

MURARZY, STOLARZY oraz PRACOWNIKÓW NIEWYKWALIFIKOWANYCH zatrudni natychmiast **Przedsiębiorstwo Robót Kolejowych Nr 9 w Krakowie, ul. Bogatki Nr 3, w podległych Odcinkach Budowlanych w Rzepedzi k/Zagórza, w Szczakowej i w Krakowie. Zgłoszenia przyjmuje Dział Zatrudnienia w Krakowie, ul. Bogatki nr 3, lub Kierownictwa Odcinków Budowlanych.** K-567/3

Wojewódzki Zarząd PGR w Rzeszowie przyjmie do pracy od zaraz **8 PRACOWNIKÓW INSPEKTORÓW, KSIĘGOWYCH REWIDENTÓW** z miejscem pracy Jasło, Olszanica, Oleszyce i Rzeszów. Wymagana jest długoletnia praktyka w księgowości. Wynagrodzenie w/g Układu Zbiorowego Pracy w Rolnictwie. Podania wraz z dokumentami stwierdzającymi przygotowanie zawodowe i odpisem ostatniego świadectwa szkolnego prosimy kierować pod adresem: Wojewódzki Zarząd PGR w Rzeszowie, ul. 1 Maja 10. K-585/1

Państwowy Zakład Unasiennienia Zwierząt w Rzeszowie — Staromieście, ul. Krasickiego 493 przyjmie do pracy od zaraz **3 PRACOWNIKÓW** do obsługi buhajów. K-591/3

Przetarg

DYREKCJA JAROSŁAWSKICH ZAKŁADÓW TERENOWEGO PRZEMYSŁU MATERIAŁÓW BUDOWLANYCH w Jarosławiu, Rynek 3. II p.

OGŁASZA PRZETARG

na sprzedaż trzech koni roboczych

Przetarg i sprzedaż koni odbędzie się w **dniu 18 kwietnia 1958 r.** na Targowicy Miejskiej w Jarosławiu przy ul. M. Buczka, gdzie będzie można je oglądać. K-581/1

UWAGA

Ogłaszany w „NOWINACH RZESZOWSKICH" w dniu 8 kwietnia br. przez **Przedsiębiorstwo Transportowe Handlu Wewnętrznego** w Rzeszowie, ul. Lwowska (barak obok placu ćwiczeń)

PRZETARG NA SPRZEDAŻ SAMOCHODU OSOBOWEGO „SKODA" TYP 1101 oraz na PLATONY KONNE

w/w Przedsiębiorstwo informuje, że przetarg odbędzie się w **dniu 26 kwietnia 1958 r. o godzinie 8** pod w/w adresem z tym, że do przetargu wystawione są tylko dwa platony konne i samochód osobowy „Skoda".
Ceny wywoławcze nie ulegają zmianie. K-584/1

KOMUNIKAT

EKSPOZYTURA OSOBOWA PKS w RZESZOWIE

zawiadamia, że

z dniem 13 KWIETNIA 1958 r. z uwagi na zły stan dróg

zawiesza na okres przejściowy komunikację autobusową

na liniach: Rzeszów — Baligród przez Niebylec, Brzozów Rzeszów — Brzozów przez Dynów

Całkowicie zostaje zawieszona komunikacja autobusowa na odcinkach: Dylągówka — Dynów — Grabownica, Baryczka — Blizne i Lesko — Baligród. K-583/1

Przetarg

WOJEWÓDZKA KOMENDA STRAŻY POŻARNYCH w Rzeszowie

OGŁASZA PRZETARG

na wykonanie
INSTALACJI CENTRALNEGO OGRZEWANIA W BUDYNKU STRAŻNICY ZAWODOWEJ STRAŻY POŻARNEJ w Jarosławiu.
W przetargu mogą wziąć udział przedsiębiorstwa państwowe, spółdzielcze i prywatne.
Dokumentacja znajduje się do wglądu w Wojewódzkiej Komendzie w Rzeszowie przy ul. Mickiewicza 10. Termin składania ofert w kopercie zalakowanej z napisem „Przetarg" upływa z **dniem 28. IV. 1958 r.** Otwarcie ofert nastąpi w dniu **30. IV. 1958 r. o godzinie 10 w Rzeszowie.**
Zastrzega się prawo wyboru oferenta. K-590/1

WOJEWÓDZKIE PRZEDSIĘBIORSTWO HANDLU MEBLAMI w RZESZOWIE

OGŁASZA PRZETARG ograniczony I, II, III

na

sprzedaż samochodu ciężarowego marki „ZIS-5"

I przetarg odbędzie się w dniu 30. IV. 1958 r. godz. 10
II przetarg odbędzie się w dniu 17. V. 1958 r. godz. 10
III przetarg odbędzie się w dniu 3. VI. 1958 r. godz. 10
Przetarg odbędzie się w biurze WPHM — Rzeszów, ul. Obrońców Stalingradu 9/11.
Cena wywoławcza do I przetargu 35.000 zł, do II 21.000 zł i do III przetargu 8.750 zł.
Samochód można oglądać w dnie powszednie od godz. 12—15 — po uprzednim porozumieniu się z kierownikiem Transportu WPHM. K-586/1

„NOWINY RZESZOWSKIE" wydaje Wydawnictwo Prasowe „Nowiny Rzeszowskie" RSW „Prasa" Redaguje Kolegium. — Adres redakcji: Rzeszów, ul. Żeromskiego, budynek Komitetu Wojewódzkiego PZPR (III piętro). TELEFONY: Centrala 11-43, naczelny redaktor 10-75, zastępca redaktora naczelnego 16-00. Redakcja nocna 10-17 (18-36). Administracja tel. 18-56. Oddziały redakcji: Przemyśl, ul. Waryńskiego nr 15, tel. 27-00. Krosno, ul. Słowackiego 6 (II piętro) pokój 22, tel. 499. Mielec, plac Dzierżyńskiego (KP PZPR) — tel. 207. Stalowa Wola, ul. Wolności (bud. PMRN) tel. 205. Biuro Reklam i Ogłoszeń — 18-52. Zamówienia i przedpłaty na prenumeratę przyjmowane są w terminie do dnia 15 miesiąca poprzedzającego okres prenumeraty — przez: Urzędy Pocztowe, listonoszy oraz Oddziały i Delegatury „Ruch". Można również zamówić prenumeratę, dokonując wpłaty na konto PKO I O. M. Rzeszów nr 9—6—445 Przedsiębiorstwo Upowszechnienia Prasy i Książki „Ruch" w Rzeszowie, ul. Asnyka 9. Cena prenumeraty: miesięcznej — zł 10, kwartalnej — zł 30, półrocznej — zł 60, rocznej — zł 120. Cena prenumeraty za granicę jest o 40 procent droższa od ceny podanej wyżej. Przedpłaty na tę prenumeratę przyjmuje na okresy kwartalne, półroczne i roczne — Przedsiębiorstwo Kolportażu Wydawnictw Zagranicznych „Ruch" w Warszawie, ul. Wilcza 46 za pośrednictwem PKO konto nr 1—6—100024. Egzemplarze zdezaktualizowane można nabywać w sklepie przy ul. Wiejskiej 14 w Warszawie. Zamówienia spoza Warszawy należy kierować do Centrali Kolportażu Prasy i Wydawnictw „Ruch" w Warszawie, ul. Srebrna 12. Druk Rz. Zakł. Gr. D-1-70