Dziś 8 stron

Proletariusze wszystkich krajów, łączcie się!

NOWINY RZESZOWSKIE

ORGAN KOMITETU WOJEWÓDZKIEGO PZPR

Nakład 68.927 Wyd. A Cena 40 gr

Nr 69 (2728) — Rzeszów, 22 i 23 marca 1958 r.

IV Plenum KC ZMS rozpoczęło obrady

WARSZAWA (PAP). Sprawy młodzieży robotniczej i działalności ZMS w zakładach pracy są głównym tematem IV Plenum Komitetu Centralnego Związku Młodzieży Socjalistycznej, które rozpoczęło się 21 bm. w Warszawie.

W posiedzeniu bierze udział sekretarz Komitetu Centralnego PZPR JERZY ALBRECHT, przedstawiciele ministerstw i związków zawodowych, a także wielu działaczy terenowych Związku.

W pierwszym dniu obrad referat zasadniczy wygłosił sekretarz KC ZMS — TADEUSZ RUDOLF. Następnie rozpoczęła się dyskusja.

Uchwała XI Plenum KC PZPR – tematem krajowej narady przewodniczących prezydiów rad narodowych

WARSZAWA (PAP). 21 bm. rozpoczęła się w gmachu Urzędu Rady Ministrów w Warszawie 2-dniowa ogólnokrajowa narada przewodniczących prezydiów wojewódzkich, powiatowych i miejskich rad narodowych. Przybyło na nią z całego kraju blisko 500 działaczy rad. W obradach uczestniczyli także liczni członkowie Rady Państwa i Rządu oraz szefowie szeregu urzędów centralnych.

Naradę zagaił premier **J. Cyrankiewicz.** Stwierdził on, że głównym tematem obrad będzie **sprawa realizacji zadań terenowych organów władzy, wynikających z uzyskanych przez nie, po uchwaleniu ustawy o radach narodowych, nowych uprawnień.** Premier podkreślił, że narada jest pierwszym tego typu spotkaniem po wyborach do rad i po uchwaleniu nowej ustawy o radach narodowych. Wyraził on nadzieję, że obrady przyczynią się do zapoznania rządu z trudnościami, jakie napotykają, przy wykonywaniu swych nowych uprawnień, przede wszystkim powiatowe rady narodowe. Znajomość tych trudności umożliwi rządowi powzięcie dalszych kroków, zmierzających do zwiększenia samodzielności rad, w szczególności do ukształtowania powiatu jako najważniejszej jednostki administracyjnej i podstawowego organizmu gospodarczego.

Drugi istotny przedmiot obrad — to **uchwały XI Plenum KC PZPR,** które nakładają bardzo poważne obowiązki na administrację

(Ciąg dalszy na str. 2)

Wkrótce aparaty do wiercenia *studzien głębinowych* z glinickiej FMiSW

(Inf. wł.) Pracownicy biura konstrukcyjnego Fabryki Maszyn i Sprzętu Wiertniczego w Gliniku Mariampolskim skonstruowali aparat UP-200 służący do wiercenia studni nawet do głębokości 200 m o końcowej średnicy wynoszącej 10 cali. Prototyp tego urządzenia niedawno przeszedł pierwszą pomyślną próbę międzynarodowej konkurencji aż w dalekiej Syrii, gdzie prowadziły wiercenia również firmy szwedzkie i jugosłowiańskie.

Glinicki agregat wykazał dostateczną sprawność przy wierceniach studziennych w bardzo ciężkich pokładach i nic dziwnego, że zakupiony został przez Syryjczyków.

Obecnie w glinickim przedsiębiorstwie znajduje się w stadium wykończeniowym pierwsza seria w ilości pięciu sztuk wspomnianych aparatów. Prawdopodobnie opuszczą one hale produkcyjne jeszcze w tym miesiącu, przy czym trzy z nich wystawione zostaną na tegorocznych międzynarodowych targach w Poznaniu, Damaszku i Izmirze.

Należy jeszcze dodać, że w najbliższym czasie FM i SW w Gliniku zamierza wykonać 20 takich aparatów, które z pewnością znajdą szerokie zastosowanie przy wierceniu studzien nie tylko na terenie naszego kraju. m.

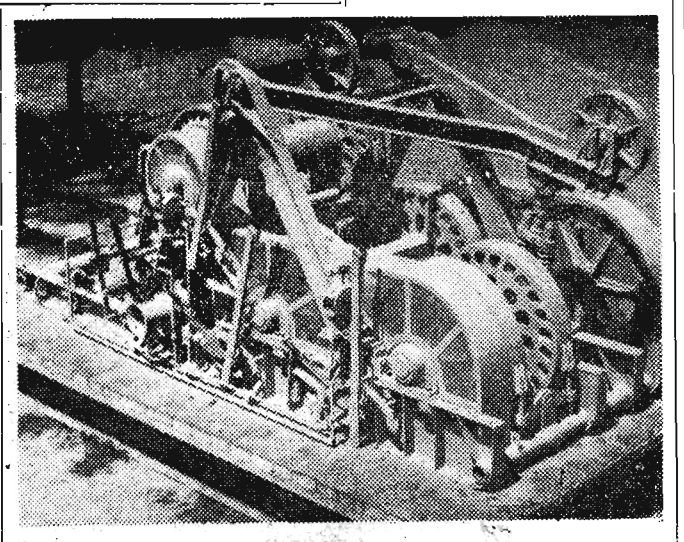

Tak wygląda aparat UP-200 wykonany w glinickiej fabryce, którym obecnie kopie się studnie na Półwyspie Arabskim.

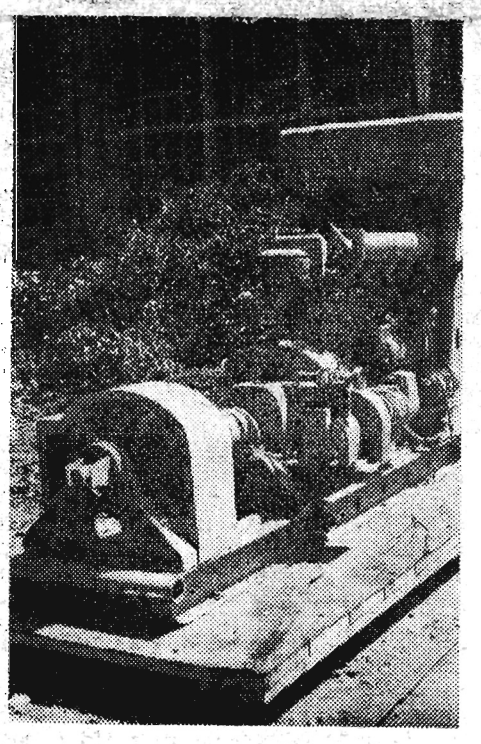

Silnik S-64 z andrychowskiej wytwórni przystosowany do napędzania aparatu UP-200.

14-19 kwietnia — Krajowy Kongres Zw. Zaw.

XIII Plenum CRZZ

omawia aktualne zadania ruchu zawodowego

WARSZAWA (PAP). 21 bm. rozpoczęły się w Warszawie 2-dniowe obrady XIII Plenum CRZZ, poświęcone omówieniu aktualnych zadań ruchu zawodowego w obliczu zbliżającego się IV (X) Krajowego Kongresu Związków Zawodowych oraz w świetle uchwał XI Plenum KC PZPR.

Porządek obrad obejmuje referat przewodniczącego CRZZ **I. Logi-Sowińskiego** pt. „Nasze aktualne zadania w obliczu IV Kongresu Polskich Związków Zawodowych", dyskusję, omówienie budżetu CRZZ na rok bieżący oraz sprawy organizacyjne. Plenum ma również przedyskutować oraz zatwierdzić podstawowe materiały kongresowe, tj. tezy i projekt nowego statutu.

Na wstępie referatu przewodniczący CRZZ I. Loga-Sowiński zaproponował w imieniu Prezydium CRZZ, aby Plenum ustaliło termin IV Krajowego Kongresu Związków Zawodowych na 14—19 kwietnia br.

Omawiając przygotowane przez powołaną na XI Plenum CRZZ komisję tezy kongresowe mówca stwierdził, iż punktem ich wyjścia jest ocena linii rozwojowej polskiego ruchu zawodowego na przestrzeni od III do IV Kongresu.

Obszerne ustępy poświęcił przewodniczący CRZZ omówieniu zadań związków zawodowych w realizacji zasad polityki gospodarczej, nakreślonej przez XI Plenum KC PZPR. **Na czoło tych zagadnień, wysuwają się sprawy uporządkowania zatrudnienia w gospodarce narodowej.** Związki zawodowe — stwierdził Loga - Sowiński — w interesie wszystkich pracujących uznają za słuszną likwidację przerostów w zatrudnieniu. Jednocześnie spoczywają na nich obowiązki czuwania, aby akcja ta przebiegała w sposób prawidłowy oraz rozwijania dodatkowych możliwości zatrudnienia.

Przewodniczący CRZZ omówił również stosunek związków zawodowych do ruchu współzawodnictwa pracy, zagadnienia szkolenia i zasad wynagradzania mło-

(Ciąg dalszy na str. 2)

Polska delegacja rządowa przybyła do ChRL

PEKIN (PAP). Polska delegacja rządowa z wicepremierem Jaroszewiczem na czele przybyła do Pekinu. Przed gmachem portu lotniczego ustawiła się kompania honorowa. Zebrała się też liczna grupa witających: wicepremierzy — Czen I, Nien Tsung-szen, Ho Lung, wiceprzewodniczący Rady Obrony Narodowej Czang Tsi-czung, przewodniczący Akademii Nauk ChRL Kuo Mo-żo, minister handlu zagranicznego Jeh Czi-czuang, przewodniczący Komitetu Współpracy Kulturalnej z Zagranicą Czang Si-tso, wiceminister spraw zagranicznych Czeng Tseng-juan oraz ambasador PRL w Chinach Kiryluk z małżonką.

Wicepremier Jaroszewicz przyjął defiladę kompanii honorowej.

Krótkie przemówienia wygłosili wicepremierzy Jaroszewicz oraz Czen I.

Niedźwiedź z czekolady i tort „sputnik" na wystawę w Brukseli

Oryginalne eksponaty przygotowali na światową wystawę w Brukseli cukiernicy z moskiewskiej fabryki „Czerwony Październik". Wykonali oni m. in. wielkiego niedźwiedzia z czekolady, ważącego 80 kg (niemal tyle, co jego pierwowzór z moskiewskiego ogrodu zoologicznego). Jedzie do Brukseli również wielki tort „sputnik". Przedstawia on kulę ziemską (wykonaną z czekolady), wokół której krąży po orbicie maleńki sztuczny księżyc. (AR)

Hammarskjoeld uda się do Moskwy

NOWY JORK (PAP). W czasie swej podróży Hammarskjoeld zamierza zatrzymać się na jeden dzień w Sztokholmie. Przybycie jego do stolicy ZSRR przewidziane jest na niedzielę, 23 bm. Mimo iż porządek dzienny rozmów, jakie Hammarskjoeld przeprowadzi w Moskwie, nie został ustalony, obserwatorzy polityczni są przekonani, że głównym tematem dyskusji będzie zagadnienie rozbrojenia oraz projekt zwołania konferencji na najwyższym szczeblu jeszcze w tym roku.

* * *

Z OSTATNIEJ CHWILI

NOWY JORK (PAP). Na skutek burzy śnieżnej samolot, którym generalny sekretarz ONZ, Hammarskjoeld, wylecieć miał z Nowego Jorku, nie wystartował. Hammarskjoeld miał udać się do Sztokholmu, stamtąd zaś dalej do Moskwy. Wyjazd jego został odłożony.

2 tysiące obrotów dookoła Ziemi

Nowy jubileusz sputnika nr 2

MOSKWA (PAP). W piątek o godzinie 18 czasu moskiewskiego sputnik nr 2 obchodził nowy „jubileusz" — dokonanie 2-tysięcznego obrotu wokół naszego globu.

Od chwili wystrzelenia drugiego sztucznego satelity Ziemi minęło już 138 dni. W okresie tym przebył on 89 milionów kilometrów. Obliczenia wykazują, że zbliża się już kres „życia" sputnika nr 2. W okresie między 5 a 15 kwietnia sztuczny satelita Ziemi znajdzie się w gęstych warstwach atmosfery i przestanie istnieć.

Warto dodać, że ruch sputnika śledzi około 80 punktów obserwacyjnych Związku Radzieckiego i ponad 120 punktów obserwacyjnych Europy, Azji, Afryki, Ameryki Południowej i Północnej. Wiele cennego materiału naukowego na temat lotu sputnika otrzymuje Związek Radziecki od obserwatoriów astronomicznych Chin, Polski, Jugosławii, Finlandii i innych krajów.

Zjazd ZKJ odbędzie się w kwietniu

BELGRAD (PAP). Zgodnie z uchwałą VIII Plenum KC Związku Komunistów Jugosławii, Egzekutywa Komitetu Centralnego postanowiła zwołać VII Zjazd ZKJ na dzień 22 kwietnia br. Obrady Zjazdu toczyć się będą w Lublanie.

Kolegium Ministerstwa *oceni działalność* służby zdrowia w woj. rzeszowskim

W dniach 24 i 25 marca br. w Rzeszowie, będzie obradowało kolegium Ministerstwa Zdrowia, pod przewodnictwem ministra. W kolegium wezmą udział przedstawiciele KW PZPR, członkowie Prezydium WRN, niektórzy wojewódzcy konsultanci służby zdrowia oraz odpowiedzialni pracownicy Wydziału Zdrowia WRN.

Przedmiotem obrad kolegium będzie ocena dotychczasowej działalności służby zdrowia woj. rzeszowskiego, ze szczególnym uwzględnieniem rozwoju sieci zakładów służby zdrowia oraz stanu opieki zdrowotnej otwartej i zamkniętej.

W dniu 25 marca br. odbędzie się narada aktywu i osób zajmujących kierownicze stanowiska w służbie zdrowia, na której będą omówione — dotychczasowy dorobek i zadania służby zdrowia na przyszłość.

Okres poprzedzający obrady kolegium jest wypełniony lustracjami i kontrolami placówek służby, dokonywanymi przez przedstawicieli Ministerstwa Zdrowia. Opracowane przez Wydział Zdrowia WRN sprawozdanie oraz wyniki kontroli i inspekcji, dadzą kolegium pełny materiał do obiektywnej oceny służby zdrowia oraz opracowania wytycznych dla dalszego usprawnienia pracy tego ważnego resortu.

Poprzednie kolegium wyjazdowe Ministerstwa Zdrowia obradowało na naszym terenie w 1954 r.

Film o Marksie wyprodukuje „DEFA"

BERLIN (PAP). Państwowa wytwórnia filmowa w NRD „DEFA", zamierza wspólnie z kinematografią radziecką wyprodukować film o Karolu Marksie. Prócz tego, jak poinformował przedstawiciel „DEFY" — Rudolf Boehm, w ciągu najbliższych lat wytwórnia wyprodukuje dokumentalne filmy o założeniu KP Niemiec i o Karolu Liebknechcie.

W 90 rocznicę urodzin M. Gorkiego

26 marca obchodzona będzie w ZSRR bardzo uroczyście 90 rocznica urodzin M. Gorkiego. W miastach i wsiach zorganizowane zostaną wieczory i wystawy, poświęcone tej rocznicy. Instytut Literatury Światowej im. Gorkiego razem ze Związkiem Pisarzy i Wszechrosyjskim Towarzystwem Teatralnym zwoła specjalną sesję naukową.

Od 30 marca do 2 kwietnia w rodzinnym mieście pisarza — Gorkim odbędzie się festiwal jego sztuk. Weźmie w nim udział 10 najlepszych teatrów ZSRR — w tym trzy teatry moskiewskie: Mały, Artystyczny i im. Wacntangowa.

Bogaty program przygotowuje również moskiewska telewizja oraz studio filmowe im. M. Gorkiego, które m. in. w najbliższym czasie rozpocznie zdjęcia do filmu według powieści Gorkiego „Foma Gordiejew" (AR).

CIEKAWOSTKA DNIA

SENSACYJNA OPERACJA W GENUI

RZYM (PAP). Lekarze szpitala „Duchessa di Galliera" w Genui, którzy przeprowadzili operację brzucha 40-letniego pacjenta zamiast, jak się spodziewali — olbrzymiej narośli znaleźli w brzuchu operowanego, potworka rodzaju męskiego, ważącego około 7 kg, którego członki były nieregularnie rozwinięte. Na głowie niezwykłego tworu, znajdowały się ponad 20-centymetrowe białe włosy. Lekarze sądzą, iż twór ten był bliźniakiem pacjenta. W historii medycyny zanotowano już podobny wypadek, iż jeden z bliźniaków pozostał w ciele drugiego. W wypadku genueńskim organizm „bliźniaka" połączony był z organizmem brata przy pomocy arterii, co zapewniało mu możliwość pobierania pokarmu i rozwoju.

30 tysięcy km żeglugi po Oceanie Wielkim

Statek Instytutu Oceanologii Akademii Nauk ZSRR — „Witiaź" zakończył ostatnio drugi rejs po Oceanie Wielkim (jeden z pięciu rejsów przewidzianych programem Międzynarodowego Roku Geofizycznego). Rejs „Witiazia" trwał 115 dni. Statek przebył około 30 tys. km w środkowej części Oceanu Wielkiego.

Podczas rejsu zbadane zostały trzy głębokowodne zapadliny — Tonga, Kermadec i Nowohebrydzka. Odkryto nieznaną dotąd zapadlinę na północny — zachód od wysp Fidżi. Zachowały się w nich — na głębokości przeszło 7 km — takie same warunki, jakie istniały tam przed wielu milionami lat. Ustalono, że na tak wielkich głębokościach temperatura wody wynosi zaledwie 1—2 stopnie ciepła. Wody są tam w stałym ruchu, nawet na głębokości przeszło 10 km nie brak tlenu, dzięki czemu istnieje również świat zwierzęcy. Natrafiono na przedstawicieli ośmiu różnych grup świata zwierzęcego — mięczaków, raków, robaków.

Statek ekspedycji radzieckiej zwiedziło w portach na trasie rejsu około 15 tysięcy ludzi. (AR)

Kajakiem przez pięć rzek — pięć mórz i Ocean Indyjski

KRAKÓW (PAP). 21 bm. na przystani kajakowej krakowskiego klubu wodnego „Kolejarz" — odbył się chrzest tradycyjną lampką wina trzech kajaków o egzotycznie brzmiących nazwach: „Nice", „Combaj" i „Ali Baba", na których jeszcze w bieżącym roku wyruszy krakowska grupa zapaleńców turystyki wodnej w odległy rejs rzekami i morzami do Indii. Matką chrzestną kajaków została wybitna artystka scen polskich Nina Andrycz-Cyrankiewiczowa.

Uczestnicy wyprawy zamierzają zaatakować dotychczasowy rekord świata w długości trasy kajakowej. Trasa ta wiedzie przez 5 rzek, 5 mórz i Ocean Indyjski, a wśród nich Morze Czarne, Marmara, Egejskie, Śródziemne i Arabskie.

Po konferencji ministrów spraw zagranicznych krajów skandynawskich

Poparcie dla planu ministra Rapackiego

SZTOKHOLM (PAP). W stolicy Szwecji zakończyła się konferencja ministrów spraw zagranicznych **Szwecji, Danii, Norwegii i Finlandii** z udziałem w charakterze obserwatora posła **Islandii** w Sztokholmie. Czterej ministrowie uchwalili wspólną deklarację, wypowiadając się za rozbroje niem, zakazem produkcji broni jądrowej, wstrzymaniem prób z bronią nuklearną i konferencją na najwyższym szczeblu. W deklaracji tej ministrowie skandynawscy sugerują także oparcie się na propozycjach częściowego rozbrojenia, zanim nastąpi powszechne porozumienie w sprawie całkowitego rozbrojenia.

* * *

Piątkowa prasa skandynawska poświęca deklaracji sztokholmskiej wiele uwagi. Podkreśla ona przede wszystkim, że Dania i Norwegia, należące do paktu północno-atlantyckiego, przyłączając się do żądania rozbrojenia, zaprzestania prób z bronią nuklearną i wstrzymania produkcji tej broni — wykazały, że zamierzają prowadzić niezależną politykę w ramach europejskiej wspólnoty obronnej. Konserwatywny dziennik szwedzki **„Svenska Dagbladet"** wskazuje, że zalecając rozpatrzenie „propozycji częściowego rozbrojenia" **ministrowie spraw zagranicznych krajów północnych tym samym poparli polskie koncepcje strefy bezatomowej**, mimo że Waszyngton, Paryż, Londyn i Bonn są innego zdania. Ten sam pogląd wyrażają także dzienniki duńskie. Podkreślają one zwłaszcza to, że po raz pierwszy przedstawiciele wszystkich czterech krajów północnych dali wyraz całkowitej solidarności wobec zagadnień, które dotychczas — z uwagi na istnienie bloków — były w różny sposób interpretowane w poszczególnych krajach skandynawskich.

»Vanguard« startuje

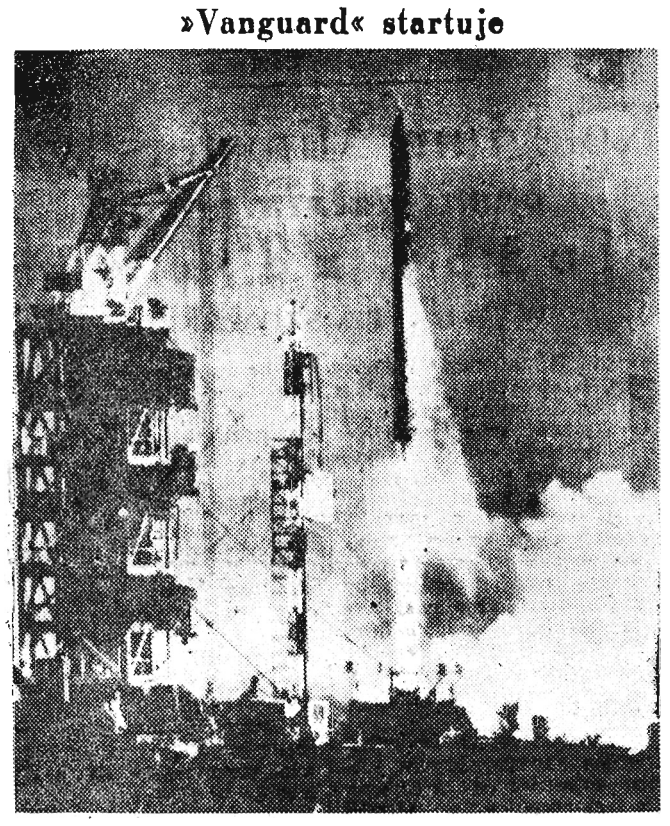

W poniedziałek 17 marca 1958 r. Amerykanie wystrzelili rakietę „Vanguard" z umieszczonym w czubie lilipucim sztucznym księżycem o wadze 1.46 kg i średnicy 16 cm. Rakietę wypuszczono z poligonu w bazie na przylądku Canaveral.

Na zdjęciu: Rakieta „Vanguard" w chwili wystrzelenia z wyrzutni... FOT — CAF

Ze sportu

III dzień Memoriału

WYNIKI BIEGU ZJAZDOWEGO KOBIET:

1. Snite (USA) — 3.12,0
2. Grocholska (Polska) — 3.13,2
3. Tellinge (Francja) — 3.16,6
4. Springer (USA) — 3.17,0
5. Riva (Włochy) — 3.17,2
6. Grosso (Francja) — 3.15,4
7. Holmes (Anglia) — 3.22,6
8. Pitou (USA) — 3.23,7
9. Dusonchet (Francja) — 3.24,7
10. Kowalska (Polska) — 3.25,7
11. Gogolska (Polska) — 3.27,6

WYNIKI BIEGU ZJAZDOWEGO MĘŻCZYZN:

1. Alberti (Włochy) — 2.35,2
2. Zarycki (Polska) — 2.35,5
3. Ciaptak (Polska) — 2.36,3
4. Dimitrow (Bułgaria) — 2.37,5
5. St. Wawrytko (Polska) — 2.38,4
6. Dziedzic (Polska) — 2.38,7
8. Ryan (Kanada) — 2.38,8
9. Riedel (NRD) — 2.39,8
10. Vnarnet (Francja) — 2.40,8

W piątek rozegrano również biegi płaskie na dystansie 10 km kobiet oraz 15 km mężczyzn.

WYNIKI:

10 km kobiet:

1. Pęksa (Polska) 48,26
2. Bukówna-Kowalska 49,27
3. Biegun (Polska) 49,37

10 km mężczyzn:

1. Mermet (Francja) 1.00,34
2. Kwapień (Polska) 1.01,03
3. Sobczak (Polska) 1.01,35

Wyniki trójkombinacji kobiet:

1. Snite (USA) 5,13 pkt.
2. Pitou (USA) 7.04
3. Grosso (Francja) 8,20
4. Springer (USA) 9,69
5. Kubic - Gogolska (Pol.) 12,37
6. Kowalska - Wania (Pol.) 13.41

* * *

Rozegrany w Przemyślu 21 bm. mecz koszykówki między AZS Wrocław i Górnikiem Zabrze zakończył się zwycięstwem AZS 65:53 (28:

Debata w Bundestagu nad polityką zagraniczną Niemieckiej Republiki Federalnej

Różnice poglądów koalicji i opozycji na problem zbrojeń atomowych

BONN (PAP). Przebieg pierwszego dnia debaty w Bundestagu nie pozostawił najmniejszej wątpliwości, iż rząd boński zdecydowany jest wyposażyć swą armię w broń atomową. Dowiódł on równocześnie, jak bardzo różnią się poglądy koalicji i opozycji na problem zbrojeń atomowych. Biorąc jednak pod uwagę układ sił w Bundestagu trudno żywić choćby najmniejszy optymizm co do wyników debaty.

Głównym mówcą z ramienia rządu, nie był właściwie ani kanclerz Adenauer, ani minister spraw zagranicznych von Brentano, lecz minister obrony NRF **Strauss.**

Minister obrony NRF odrzucił propozycję utworzenia w środkowej Europie strefy bezatomowej motywując to tym, iż geograficznie ograniczona strefa bezatomowa, w wypadku, gdyby jej realizacji nie towarzyszyły dalsze kroki, spowodowałaby jedynie zaostrzenie sytuacji i wyłączenie Niemiec od wpływu na wydarzenia międzynarodowe. W odpowiedzi na pytania opozycji, minister Strauss zmuszony był przyznać, że jak wynika z memoriału zachodnio - niemieckich ekspertów wojskowych, plan Rapackiego zawiera także elementy korzystne dla NRF. Odmówił on jednak przekazania Komisji Obrony Bundestagu dokładnego tekstu raportu rzeczoznawców. **Strauss domaga się zbrojeń atomowych, ponieważ „wojny można uniknąć tylko wówczas, gdy agresor będzie wiedział, iż jego atak odparty będzie wszystkimi siłami sojuszu atlantyckiego wespół z siłami zaatakowanego".**

Deputowany socjaldemokrata **Arndt** uzasadniał wnioski zgłoszone przez SPD, które są wymierzone przeciwko zbrojeniom atomowym Niemiec zachodnich. Socjaldemokraci zgłaszając swe wnioski, chcieli doprowadzić do tego, by rzecz nazwać po imieniu, by parlament zdał sobie sprawę, jakie skutki może mieć jego decyzja, by wypowiedział się przeciwko zbrojeniom atomowym. W tej debacie powiedział Arndt — chodzi przecież o uzbrojenie atomowe Bundeswehry.

Kiedy rząd federalny przystępował w roku 1954 do NATO, ani słowem nie wspomniał, iż krok ten może pociągnąć za sobą wyposażenie Bundeswehry w broń atomową. Rezerwowano sobie czas dla psychologicznego przygotowania tego kroku.

„Decyzja w sprawie atomowego uzbrojenia Bundeswehry może z dużym prawdopodobieństwem stanowić decyzję przeciwko zjednoczeniu" — powiedział Arndt. Dlatego też SPD domaga się, aby doprowadzić w Europie do odprężenia i tym samym przygotować równocześnie zjednoczenie. Zdaniem socjaldemokratów, decyzja w sprawie wyposażenia armii w broń atomową stanowi coś więcej niż decyzję polityczną. Chodzi tu również o względy ludzkie i moralne. Kontrola działań wojskowych przy użyciu broni atomowej nie jest możliwa. Użycie tej broni może prowadzić po prostu do zagłady wszystkiego co żywe na określonym obszarze działań.

„Trzeba mieć odwagę spojrzeć prawdzie w oczy". Należy odrzucić wszelkie środki masowego zniszczenia i wspólnie zastanowić się nad możliwościami stopniowego utworzenia w Europie strefy odprężenia.

Deputowany **Erler** ostro zaatakował politykę rządu. Przypomniał on, iż podczas podpisywania układu o przystąpieniu NRF do NATO kanclerz Adenauer uroczyście wyrzekł się broni atomowej, nie tylko jej produkcji, lecz — jak zrozumiała to opinia publiczna — również i jej stosowania. Gdzie podziały się te obietnice?

Mówiąc następnie o planie Rapackiego deputowany Erler stwierdził, iż nikt nie żąda, aby NRF przyjęła propozycje polskie w tej formie, w jakiej zostały one postawione. Nikt jednak nie zaprzeczy, iż przez ten pierwszy krok można by polepszyć atmosferę polityczną, co umożliwiłoby dalsze kroki.

* * *

Przywódca Wolnej Partii Demokratycznej, **Reihnhold Meier**, właściwie ocenił treść oświadczenia min. Straussa.

„Nie powierzyłbym ministrowi obrony działa polowego — powiedział Meier zabierając głos w dyskusji — **ponieważ człowiek, który potrafi tak przemawiać jako minister obrony, mógłby również strzelać. Pan Strauss nie przemawiał jak minister obrony Republiki Federalnej, lecz raczej jak minister wojny III Rzeszy".**

Krajowa narada przewodniczących prezydiów rad narodowych

(Ciąg dalszy ze str. 1)

państwową — zarówno centralną, jak w szczególności terenową. Chcielibyśmy — powiedział J. Cyrankiewicz — usłyszeć uwagi, jak przygotowaliście się organizacyjnie do realizacji tych uchwał, a także o trudnościach, jakie napotykacie oraz dowiedzieć się, jakiej pomocy oczekujecie od nas w realizacji nowych zadań.

W pierwszym dniu narady uczestnicy obrad wysłuchali referatów: przewodniczącego Komisji Planowania przy Radzie Ministrów **S. Jędrychowskiego** — na temat zadań gospodarczych rad i oceny terenowych planów gospodarczych na br., wiceministra finansów **J. Trendoty** — na temat zadań rad narodowych w dziedzinie gospodarki finansowej na tle tegorocznego budżetu oraz kierownika Ministerstwa Gospodarki Komunalnej **St. Sroki** — na temat bieżących zadań rad w dziedzinie gospodarki komunalnej.

XIII Plenum CRZZ

(Ciąg dalszy ze str. 1)

docianych, problemy nadmiernego wzrostu absencji oraz udział związków zawodowych w realizacji nowych zasad polityki mieszkaniowej.

Za najważniejsze i najpilniejsze zadanie związków zawodowych przed Kongresem, referent uznał przeprowadzenie szerokiej dyskusji w zakładach pracy na tematy związane z Kongresem oraz zadań, jakie postawiło przed klasą robotniczą i całym narodem XI Plenum KC PZPR w zakresie polityki gospodarczej na 1958 r.

W zakończeniu referatu I. Loga-Sowiński przedstawił następnie podstawowe problemy, jakie będą przedmiotem obrad IV Kongresu Związków Zawodowych.

1 rola związków zawodowych w systemie zarządzania produkcją jako głównego inicjatora masowego ruchu klasy robotniczej w kierunku stałego podnoszenia wydajności pracy i polepszenia jej organizacji;

2 całokształt zagadnień związanych z zatrudnieniem, warunkami pracy oraz systemami płacy roboczej — zagadnienia najbardziej sprawiedliwego podziału dochodu narodowego w oparciu o podstawową zasadę socjalizmu: każdemu według jego pracy;

3 właściwe kierunki polityki socjalno-bytowej państwa oraz sprawy związane z polepszeniem ochrony zdrowia i poprawą stanu zdrowotnego klasy robotniczej;

4 zapewnienie powszechności oświaty i rozwoju oświaty robotniczej oraz upowszechnienie kultury jako czynnika kształtowania socjalistycznej świadomości w masach robotniczych;

5 sprawa pracy zakładowych organizacji związkowych jako podstawowego ogniwa organizacyjnego związków zawodowych, działających na rozstrzygającym froncie walki o rozwój budownictwa socjalistycznego.

Po referacie wybrano 4 komisje dla przygotowania uchwały Plenum, poprawek i uwag do tez kongresowych, projektu statutu oraz budżetu CRZZ na rok 1958.

KOMUNIKATY

LOSOWANIE W RZESZOWIE SKUTER ZA... 3 ZŁOTE

44 losowanie Rzeszowskiej Gry Liczbowej odbędzie się w niedzielę 23 bm. o godz. 11,30 w gmachu Prezydium Wojewódzkiej Rady Narodowej (sala kolumnowa) w Rzeszowie, na które dyrekcja „Koniczynki" zaprasza wszystkich grających i sympatyków.

Jednocześnie przypominamy, że wszystkie kupony jakie wpłyną do 44 i 45 rzutu gry — niezależnie od tego czy będą to kupony z trafieniami czy bez trafień — wezmą udział w losowaniu nowoczesnego skutera produkcji francuskiej. (kel)

De Gaulle krytykuje Gaillarda

PARYŻ (PAP). Według informacji dziennika „Paris Presse", generał de Gaulle skrytykował w tym tygodniu ostro politykę gabinetu Gaillarda. Wystąpił on szczególnie przeciw rządowym propozycjom utworzenia wspólnoty śródziemnomorskiej stwierdzając, iż „plan ten jest niekorzystny dla Francji". De Gaulle ocenił też negatywnie przebieg misji dobrych usług.

NARESZCIE REALNY

(Fragmenty listu

Muszę Wam się przyznać, obywatelu redaktorze, że brak mi było na ogół jasności, jeśli idzie o ocenę tego, co jest a co nie jest w dziedzinie zjawisk kulturalnych pornografią czy demoralizacją; z czym należy, ale to koniecznie, i z czym nie należy walczyć. Wydawało mi się — dziś widzę jak mylnie, że łatwo tu wylać dziecko wraz z kąpielą, czyli innymi słowy wprowadzić do naszych kryteriów pojęcia jeśli nie Savonaroli, to przynajmniej z regulaminów panujących w okopach Świętej Trójcy.

U podstaw mej rozterki, przyznaję to teraz samokrytycznie z dużą skruchą, legły; zgniłe wychowanie i wręcz zwyrodniałe sympatie. Nie uwierzycie, redaktorze najdroższy, ale jeszcze do niedawna zdziczenie moje dochodziło do takiego stopnia, że np. „Dekamerona" uważałem za arcydzieło literatury światowej! Tak, tak!

No, ale jak to mówią, lepiej późno niż nigdy. Lepiej późno przekonać się, co jest w literaturze, w prasie, w filmie ohydnym świństwem pornograficznym niż utonąć na zawsze w bagnie demoralizacji.

Otworzył mi oczy oraz dzieła nawrócenia dokonał pewien dokument... Mowa tu oczywiście o memoriale rzeszowskich nauczycieli szkół zawodowych, który to dokument raz na zawsze ustala jasne kryteria pornografii i demoralizacji, niezłomną walkę z tymi zjawiskami kierując na tory realne i dla każdego zrozumiałe.

Memoriał podpisany został przez 7 dyrektorów szkół zawodowych okręgu rzeszowskiego z upoważnienia wszystkich pozostałych.

Z dokumentu tego liczącego 20 stron gęstego maszynopisu wybrać mogę, redaktorze, nieliczne tylko wyjątki. Niemniej będziecie mogli w pełni zdać sobie sprawę z szerokich horyzontów i głębokiego upolitycznienia jego autorów.

„Trwoga i głęboka troska towarzyszyły naradzie dyrektorów szkół zawodowych okręgu rzeszowskiego. Wygłoszony tam przez ob. R. Reitmajera referat i przeprowadzona dyskusja doprowadziły do skonkretyzowania alarmującego wniosku: hodujemy chuliganów, pijaków i prostytutki.

Wspomniana konferencja dyrektorów postanowiła uderzyć na alarm i zwrócić się z powyższą sprawą do miarodajnych czynników w państwie, aby w skali całego kraju podjąć odpowiednią akcję i jak najprędzej zahamować postępujący upadek moralny naszego społeczeństwa".

Po tym wstępie autorzy przystępują do szczegółowego omawiania najbardziej szkodliwych pozycji w filmie, prasie i literaturze:

...„Gdyby znalazł się nauczyciel czy wychowawca, który wyśmiewałby w szkole czy internacie szanowane przez całe pokolenia tradycje narodowe i kpił z tego, co jest drogie sercu każdego uczciwego Polaka, to niewątpliwie zostałby usunięty ze stanowiska i pociągnięty do odpowiedzialności. Tymczasem w „Przekroju" w cyklach rysunkowych pt. „Polska w obrazach", ob. Sławomir Mrożek przedstawia w sposób ośmieszający jako „pedały narodowe" i „skoki polskie" śmierć Poniatowskiego w Elsterze, szarżę Kozietulskiego pod Samosierrą, wysadzenie reduty Ordona, bohaterstwo i śmierć E. Plater itd... Jeśli wspomniany autor dalej pójdzie tą drogą to można się spodziewać, że niezadługo przedstawi on w ośmieszający sposób także „skoki polskie" na Lenino, na Wał Pomorski, na Odrę i Nysę, na Berlin, Monte Cassino, Narwik i inne wspaniałe przykłady bohaterskich walk narodu o wolność. Nie tędy droga do socjalizmu i do obrony kraju w razie potrzeby".

A oto kilka celnych i dobitnych uwag o całej naszej literaturze:

„Pod adresem naszych obecnych pomylonych zwolenników realizmu w sztuce i literaturze dodajemy nawiasem uwagę, że trzeba było całych wieków a raczej tysiącleci rozwoju kultury, żeby człowiek załatwianie swoich potrzeb fizjologicznych przeniósł z widoku publicznego do zamkniętych przestrzeni, żeby zaspokajanie swoich potrzeb seksualnych przeniósł z widoku publicznego do zamkniętych sypialni i żeby w ślad za tym i w mowie porzucił brutalne wywoływanie wyobrażeń odnoszących się do tych funkcji fizjologicznych. Pomyleni zwolennicy realizmu chcą rezultaty tysiącleci rozwoju kultury jednym zamachem przekreślić wprowadzając nasze fizjologiczne potrzeby znowu na widok publiczny, bo — zwierzęta (i to nawet nie wszystkie) załatwiają wszystko bez pruderii i obłudy na widoku publicznym. Zauważmy jednak, że Diogenes mieszkający w beczce na rynku ateńskim i uprawiający na tym rynku samogwałt, protestując w ten sposób przeciw „pruderii" i „obłudzie" był jednak tylko chorobliwym zjawiskiem w rozwoju kultury. Takim chorobliwym zjawiskiem są niewątpliwie ci nasi zwolennicy rynsztokowego realizmu..."

„Nasze filmy, sztuki, radio, prasa i literatura robią wszystko, aby u nas jak najbujniej rozkwitła prostytucja i aby pijaństwo uznane zostało za normalny stan Polaka. Nie ma prawie filmu, sztuki scenicznej lżejszego kalibru, gdzieby nie chodziło wyłącznie o wulgarną i lubieżną nagość. Przypomnijmy, że z miłej operetki Offenbacha „Piękna Helena" zrobiono w Warszawie coś bardzo podobnego do wulgarnej szmiry, pełnej trywialnych wyrażeń jak „dziwka", nagich kociaków itp. Komedia „Achilles i Panny" grana w Gdańsku i Łodzi stała się właściwie już domem publicznym, w którym rolę bohatera odegrał

„TROJKA" . . .

CAF

Jeszcze w tym roku ośrodek szkoleniowy WZGS

(Inf. wł.) Inż. Nosek z rzeszowskiego Miastoprojektu opracowuje dokumentację techniczną budowy dużego ośrodka szkoleniowego WZGS. Ośrodek ten składać się będzie z kompleksu budynków o łącznej kubaturze 40 tys. m³. Dwa gmachy przeznaczone będą na szkoły a dwa na internaty.

Na kursach w rzeszowskim ośrodku szkolenia kadr handlu wiejskiego zdobywać będą kwalifikacje słuchacze woj. rzeszowskiego, lubelskiego, kieleckiego, krakowskiego.

Budowa ośrodka rozpoczęta zostanie jeszcze w bieżącym roku.

O BUDOWNICTWIE *przyzakładowym* w Hucie Stalowa Wola

(Inf. wł.) Podobnie jak inne zakłady pracy, również i Huta Stalowa Wola rozpoczęła w ub. roku ożywioną działalność w zakresie budownictwa przyzakładowego. W wyniku — już w kwietniu br. oddane zostaną do użytku 2 bloki mieszkalne łącznie 150 izb. Ponadto Huta przeprowadzi własnymi środkami finansowymi adaptację dużego baraku murowanego na cele mieszkaniowe, dzięki czemu uzyska się ok. 18 mieszkań pracowniczych.

W bieżącym roku Huta rozpoczyna budowę 3 dalszych bloków mieszkalnych. Z pełnym poparciem dyrekcji i rady robotniczej spotkała się także inicjatywa zorganizowanej budowy jednorodzinnych domków mieszkalnych. W ubiegłym roku załatwiono już szereg podstawowych formalności związanych z uzyskaniem parcel budowlanych, kredytów, planów, dokumentacji itd. Jednakowoż z braku materiałów budowlanych nie można było ruszyć z budową domków. Nastąpi to w bieżącym roku.

(J)

Odczyty o tematyce *etyczno-moralnej* wzbudzają zainteresowanie

Stowarzyszenie Ateistów i Wolnomyślicieli rozwija swoją działalność

(Inf. wł.) Reaktywowane w marcu ubiegłego roku Stowarzyszenie Ateistów i Wolnomyślicieli rozwija coraz aktywniejszą działalność. Zasadniczym jego celem jest szerzenie laickiego poglądu na świat. Stąd też działalność spotkała się z dużym zainteresowaniem wśród wielu ludzi. Świadczy o tym chociażby fakt, że z każdym dniem wzrasta liczba członków, kół i oddziałów Stowarzyszenia, które działają już w powiatach: dębickim, jasielskim, leskim, ustrzyckim, mieleckim, tarnobrzeskim, niżańskim łańcuckim, jarosławskim, przemyskim oraz na terenie miasta Stalowa Wola.

Szczególnym zainteresowaniem wśród społeczeństwa cieszą się organizowane przez ogniwa Stowarzyszenia Ateistów i Wolnomyślicieli różnego rodzaju dyskusje i odczyty na tematy światopoglądowe, a szczególnie na takie tematy jak np. stosunek partii i państwa do kościoła i religii, pochodzenie religii i historia ateizmu i in. Odczyty te wygłaszane są przez prelegentów Zarządu Głównego Stowarzyszenia oraz przez aktyw wojewódzki.

Ciekawie przedstawia się program działalności odczytowej Stowarzyszenia Ateistów i Wolnomyślicieli na br. M. in. wiele odczytów poświęconych zostanie tematyce etyczno-moralnej, jak też zagadnieniom związanym z historią religii i kościoła. Pierwsze tego rodzaju odczyty odbyły się już na terenie Stalowej Woli, Jasła i Gorlic.

Nie od rzeczy będzie również wspomnieć, że na terenie województwa rzeszowskiego notuje się stały wzrost prenumeratorów dwutygodnika Stowarzyszenia Ateistów i Wolnomyślicieli „Argumenty" Jak też miesięcznika teoretycznego — „Euhemer". Również dużym popytem cieszy się książka pt. „Ateizm a religia", zawierająca wiele ciekawych materiałów.

(tap)

Twórca fortepianu „Estonia"

70-letni Ernst Hijs — naczelny inżynier Fabryki Fortepianów w Tallinie (Estońska SRR), był w swoim czasie twórcą pianina dla słynnego śpiewaka rosyjskiego Fiodora Szaliapina. Na fortepianach Hijsa grali również rosyjscy kompozytorzy: Rimskij - Korsakow, Głazunow i Rachmaninow. Ernst Hijs jest konstruktorem szeroko znanego fortepianu koncertowego „ESTONIA", który — zdaniem fachowców — nie ustępuje wielu markom zagranicznym. Fortepiany „ESTONIA" eksponowane były ostatnio na wystawach w Argentynie, Jugosławii, Holandii i Chinach.

JAK POPRAWIĆ GOSPODARKĘ ZASOBAMI MIESZKANIOWYMI?

Stan techniczny budynków mieszkalnych — w wyniku niedostatecznej konserwacji, zaniedbań i braków w remontach kapitalnych, niedbałej eksploatacji, a często, co miało głównie miejsce na Ziemiach Zachodnich, pozostawiania budynków bez żadnej opieki — jest więcej niż niezadowalający. Mieszkania w budynkach nowych, lub starych, lecz o wysokiej wartości użytkowej, stanowią wciąż ogromną mniejszość (około 25 proc.). Przeważają zasoby stare, wśród których jest wysoki odsetek budynków przestarzałych, zarówno co do wieku, jak i wartości użytkowej. Charakterystyczna jest niewspółmiernie duża ilość budynków zakwalifikowanych do rozbiórki ze względu na ich całkowitą nieprzydatność techniczną i zdrowotną, a które — mimo to — są użytkowane.

Stan ten wiąże się bezpośrednio z poziomem czynszów. Niskie czynsze nie mogły stworzyć źródeł dochodów na utrzymanie i remont budynków mieszkalnych. Konieczność podniesienia czynszów i ustalenia ich co najmniej na poziomie kosztów utrzymania i eksploatacji domów wraz z wydatkami na remonty bieżące i kapitalne, została uznana przez XI Plenum. Reforma komornego nie może być jednak przeprowadzona jednostronnie, obciążyłoby to bowiem budżety rodzin pracujących dodatkowymi wydatkami; musi ona być odłożona do czasu generalnej reformy cen, taryf i płac.

Państwo nie pozostawało dotychczas obojętne na stan budynków mieszkalnych i łożyło bezpośrednio z budżetu poważne sumy na dopłaty do eksploatacji i remontów. Konieczność odroczenia reformy czynszów nie może oznaczać i nie oznacza braku polityki zmierzającej do dalszego podnoszenia stanu gospodarki istniejącymi zasobami mieszkaniowymi. Przy rozwiązywaniu tego zagadnienia trzeba uwzględnić wiele złożonych elementów.

Pod koniec 1955 roku mieszkaniowe zasoby uspołecznione (państwowe) stanowiły w miastach około 54 proc., prywatne zasoby czynszowe — około 29 proc., a zasoby stanowiące własność osobistą, nieczynszowe — około 27 proc. ogółu mieszkań. Stosunki te nie uległy do chwili obecnej większym zmianom. W zasobie czynszowym, zarówno państwowym, jak i prywatnym, wydatki na eksploatację i remonty (bieżące i kapitalne) stanowiły w latach 1956 i 1957 nieco ponad 50 proc. potrzebnych nakładów, przy czym wpływy z czynszów pokrywały zaledwie około 20 proc. faktycznych wydatków państwowych.

Dotacje państwowe z budżetu (które wynosiły w 1957 roku ponad 3 mld zł) stanowią główne źródło nakładów na gospodarkę mieszkaniową. Stan tej gospodarki jest lepszy w budynkach państwowych, gorszy w czynszowych budynkach prywatnych. Podczas gdy te ostatnie stanowią około 35 proc. ogółu zasobów czynszowych, dotacje państwowe na ich remonty stanowią około 17 proc. ogółu dotacji. Jeszcze gorzej przedstawia się stan gospodarki zasobami nieczynszowymi. Na ich utrzymanie i remonty nie wydatkuje ludność więcej niż około 30 proc. niezbędnych nakładów.

* * *

Rozmiary środków finansowych, choć stale rosnące, nie rozstrzygają jeszcze o możliwości poprawy w utrzymaniu zasobów mieszkaniowych. — Uwzględnić trzeba dalsze czynniki — zaopatrzenia w materiały budowlane, zdolności produkcyjne odpowiednich przedsiębiorstw budowlano-remontowych i rzemiosła oraz organizację i sprawność administracji.

Gdybyśmy nawet byli w stanie szybko przeprowadzić reformę czynszów i płac, zwiększyć dzięki temu wpływy z gospodarki zasobem czynszowym o około 3,0 mld zł, a dochody ludności, które powinny być skierowane na utrzymanie osobistych zasobów nieczynszowych — o około 1,0 mld złotych, nie mogłoby to automatycznie poprawić stanu gospodarki.

Trudności materiałowe, zwłaszcza w zakresie materiałów dachowych, instalacyjnych, drewna i innych, nie mogą zniknąć w wyniku samej tylko operacji czynszowej. A czy znalazły by się możliwości wykonania zwiększonego zakresu robót, gdybyśmy nawet uzyskali poprawę zaopatrzenia materiałowego? Niezbędny jest tutaj przede wszystkim poważny wysiłek w kierunku przygotowania odpowiednich warunków materiałowo-technicznych.

Plan pięcioletni na lata 1956—60 przewiduje poważny wzrost nakładów na remonty bieżące i kapitalne i zbliżenie się pod koniec 1960 r. do poziomu wyznaczonego wymogami technicznymi. Plan przewiduje równoległy ze wzrostem nakładów finansowych rozwój innych technicznych środków realizacji. W tym zakresie wzrasta rola i odpowiedzialność rad narodowych. Wprawdzie dopóki istnieje scentralizowany system pokrywania deficytu gospodarki mieszkaniowej przez państwo — ciążyć on będzie w pewnej mierze na umacnianiu się odpowiedzialności i samodzielności gospodarczej rad narodowych — to jednak istnieją warunki, aby rady narodowe przejmowały w pełni kierowanie rozwojem wszystkich tych czynników, które mogą przygotowywać i zapewnić znaczną poprawę gospodarki zasobami mieszkaniowymi.

* * *

Należy dążyć nie tylko do rozszerzenia gospodarczej roli rady narodowej każdego miasta, ale i do dalszej zmiany metod pracy miejskiej administracji budynkami mieszkalnymi. Niezbędne jest dalsze rozszerzanie samodzielności jej najniższych ogniw, tworzenie sprawnych i operatywnych jednostek eksploatacyjno-remontowych opartych o własne grupy lub posiadających prawo bezpośredniego zlecania robót remontowych. — Prezydia miejskich rad narodowych powinny równocześnie rozwijać własne przedsiębiorstwa remontowo-budowlane, udzielać pomocy i dbać o rozwój rzemiosła budowlanego, inicjować i pomagać w rozszerzaniu lokalnej produkcji materiałów budowlanych.

Podwyższenie w przyszłości poziomu czynszów i osiągnięcie wszystkich innych warunków gospodarki remontowej nie usunie jeszcze od razu wszystkich niedomogów, ponieważ ciążyć będzie nadal okres poprzedni i wieloletnie zaniedbania w zakresie przeprowadzania remontów. — Wyrównanie dekapitalizacji zasobów i obniżanie się ich wartości użytkowej pozostanie problemem gospodarczym jeszcze przez wiele lat.

WITOLD NIECIUŃSKI

PLAN DZIAŁANIA

Teofila)

młody Achilles. „Przyjaciółka" w ilustracji tytułowej potrafi też pokazać dwoje nagusów odzianych tylko w maleńkie figi obejmujących się nawzajem nie powyżej, ale jeszcze w obrębie pośladków. Inne pismo pokazuje namioty campingowe, w których mieszka „on" i „ona" i informuje jak to ubrany jest „on" a jak „ona".

„Przekrój" w jednym numerze w dziale „Demokratyczny Savoir-vivre" doradza wyraźnie camping dla przyszłych małżeństw, które może dojdą do skutku".

To są wstrząsające fakty. A nasza polityka wydawnicza? Też nie lepsza:

„Nie możemy zrozumieć co skłoniło czynniki decydujące o nowych wydawnictwach literackich do wydania np. książki Magdaleny Samozwaniec pt. „Maria i Magdalena", książki wypranej z wszelkich idei. Autorka na przestrzeni mniej więcej od początku XX wieku aż do drugiej wojny światowej nie spostrzegła żadnych, ale to absolutnie żadnych wydarzeń, które by jej nasunęły jakiś materiał do poważnej refleksji. Cała jej książka pokaźnej grubości to biblia poświęcona strojom, plotkom, rozwodom, kochankom". „Na dowód, że koryfeusze rzeczonej „kultury" zyskują na terenie wspomnijmy jeszcze o jednej sprawie, mianowicie o szerokiej reklamie wznowienia „Zmor" Zegadłowicza i „Dekameronа" Boccaccia. Wznowienie tych pozycji literackich było szumnie reklamowane widocznie po to, żeby młodzież nie przeoczyła przypadkiem tych „wychowawczych" pozycji. Nie widzimy, jaki inny cel mogła mieć ta reklama. Bo nie rozumiemy, jaki pożytek społeczny, szczególnie w zakresie wychowania młodego pokolenia, może sobie ktoś obiecywać po wymienionych pozycjach literackich".

O „Zmorach", „Dekameronie" i Hłasce jest jeszcze w memoriale wielokrotnie mowa, ale musicie mi wybaczyć, redaktorze, że z powodu braku miejsca cytaty te skrócę. Jeszcze tylko kilka cennych uwag ogólnych. O filmie francuskim i o Francji w ogóle:

„Otóż co do filmów wypadnie nam tu od razu stwierdzić, że zarząd naszego filmu ma stanowczo predylekcję do bezideowych, o ile nie wprost makabrycznych, a co najmniej dokładnie świńskich filmów francuskich, co do których można tylko, jak Eisenhower odnośnie Francji w ogóle, powiedzieć „gangrena".

Poza chyba uwagą, że powyższą ocenę kultury francuskiej dał nie tyle Eisenhower, ile Hitler, pod resztą można się całkowicie podpisać.

Oczywiście, redaktorze drogi, każdy z nas mógłby listę tych plugawych pozycji poważnie poszerzyć. Autorzy nie wspominają np. o Rabelais, o takim Brantomie, ba! nie mówią nic o całym rynsztokowym dorobku Boya (Żeleńskiego Tadeusza) obecnie nie wiadomo po co wznawianym. A Biblia z jej opowiastkami o Onanie, Locie, Putyfarze czy miłostkach króla Dawida? A z naszej „literatury" taki Kochanowski ilustrowany jeszcze przez Berezowską, taki Trembecki, Potocki?... Wydaje się u nas bez żadnej cenzury całego Mickiewicza, nie zastanawiając się jak młodzież zrozumie taki np. cytat:

„O Joanno zuchwała!
buntowna Joanno,
Już byś się z naszych rączek nie wyślizgła panno.
Próżne były hałasy, marna łamanina.
Już Mulnik chwycił z dołu i na wznak wypina,
A ja tymczasem z góry dobywałem grzechu,
A Hermafrodyt widząc pękał się od śmiechu".

(„Szpilki" nr 12 (873) z dn. 23 bm.)

* * *

Mimo że nie zaistniało u nas palenie książek, jak niektórzy pochopnie głosili — to jednak tego rodzaju memoriał też wystarczy, aby nie bardzo pochlebnie można sądzić o niektórych bądź co bądź odpowiedzialnych ludziach naszego terenu. Naturalnie, że ten niesławny memoriał nie był żadnym dokumentem oficjalnym, wyrażającym stanowisko ogółu nauczycielstwa, Wydziału Oświaty — czy czymś podobnym. Dowodem obskurantyzmu, trawiącego jeszcze — niestety — nasz teren — pozostanie mimo to na długo. Ponieważ zajęło się nim już takie pióro, jak Teofila — więc do tej sprawy nie będziemy wracać. Natomiast postaramy się napisać o innych, też niewątpliwie niepokojących zjawiskach.

„Dostawcy" cementu „zarobili" *na naiwności kupujących* ponad 60 tys. zł

(Inf. wł). Od dłuższego czasu na terenie powiatów: Tarnobrzeg, Stalowa Wola, Nisko, Kraśnik, Sandomierz, grasowała grupa oszustów, oferujących cement.

Ponieważ do spółki tej oprócz Czesława Piwowarskiego zam. w Stalowej Woli należał z-ca dyrektora do spraw administracyjnych z Fabryki Ram Samochodowych w Bystrzycy, pow. Oława, oszuści wystawiali rachunki z pieczęcią firmową tych zakładów. Oszuści dostarczali nawet listy przewozowe, świadczące o wysłaniu cementu.

Mając do dyspozycji jeszcze dwóch agentów Halptucha i Wł. Barana grupa ta zarobiła w krótkim czasie ponad 60 tys. złotych.

Śledztwo w tej sprawie prowadzi w dalszym ciągu KM MO w Stalowej Woli i prosi o zgłaszanie się poszkodowanych.

(wb)

RZESZÓW

Sobota, Niedziela
22, 23
MARCA 1958 r.

Dyżur nocny: Apteka Społeczna nr 3, ul. Goslara 1
Dyżur stały: Apteka Społeczna nr 4, ul. Dąbrowskiego 56 w niedziele i święta czynna od godz. 10 do 13
Pogotowie Ratunkowe: tel. 09, ul. Obrońców Stalingradu 29
Pogotowie MO: tel. 07
Straż Pożarna: tel. 08, ul. Mickiewicza 10
Informator kolejowy: tel. 18-33
„Orbis" — tel. 16-35
Postój taksówek: tel. 11-50

TEATR

TEATR IM. WANDY SIEMASZKOWEJ — godz. 19 — Walka kobiet

KINA

ZORZA (ul. 3 Maja) — Folies Bergere (panoramiczny) — godz. 16, 18 i 20
ŚWIT (ul. Langiewicza) — sobota — nieczynne, niedziela — Gervaise — godz. 14, 16 i 18
APOLLO (ul. W. Hibnera) — sobota — Noc sylwestrowa — godz. 17 i 19 niedziela — godz. 15, 17 i 19
PRZODOWNIK (ul. Pstrowskiego) — (sobota) 08/15 — Kapitulacja — III seria — godz. 17 i 19 niedziela — godz. 15, 17 i 19
WDK (ul. Okrzei 7) — nieczynne
MEWA (ul. Dąbrowskiego) — sobota — Wczasy z Aniołem — godz. 17 i 19 niedziela — Lekkoduch — godz. 17 i 19
GÓRNO
ZDROWIE — Edward i Karolina
GŁOGÓW
ZWIĄZKOWE — Chleb, miłość, i fantazja
TYCZYN
SKARB — Trzej panowie na śniegu

PORANKI NIEDZIELNE

ZORZA — Tajemnica górskiego jeziora — godz. 10
ŚWIT — Sadko — godz. 11
APOLLO — Garnuszku napełnij się — godz. 10. Dokument. — Wycieczka do ZOO w Vicenses — godz. 11
PRZODOWNIK — Dzieje jednej obrączki — godz. 11
MEWA — Bajka o strzale, O kaczce plotce

UWAGA: Repertuar kin podajemy wg informacji CWF

Sprawa bardzo pilna

Nie można czekać
aż zbiorą się
tysięczne sumy

W skrócie opowiedzieć to można tak: Kazimiera Porada zamieszkała przy ul. Dąbrowskiego 56 bl. 9 — poddasze od 2 lat korzystała ze wspólnego licznika (chodzi o światło) z pozostałymi czterema rodzinami. W tych warunkach sprawa obliczenia należności za zużytą energię elektryczną nastręczała zawsze pewnych trudności. Chyba dlatego tylko władze administracyjne ustaliły dla korzystających ze wspólnego licznika miesięczne opłaty w formie stałych ryczałtów. Suma była śmiesznie niska (15 zł.), nikt jednak z tzw. odpowiedzialnych czynników na te rzeczy nie reagował.

Aż tu nagle, gdzieś przed dwoma tygodniami, ob. Porada otrzymała rachunek z administracji rejonu VIII... za zużytą energię elektryczną w mies.: lipiec 1957 do lutego br. płacić 2.519.50 zł. Termin zapłaty — 7 dni. Wypisać taki rachunek nie trudno. Zrealizować go zaś — znacznie gorzej. Cóż to jednak może obchodzić władze administracyjne. „Odcięto światło" i kwita. To nic, że ob. Porada ma akurat chore dziecko, że żądanej sumy nie jest w stanie zapłacić jednorazowo.

Pomijamy tu w tej chwili fakt, czy ob. Porada zużyła prądu na wymienioną kwotę czy też nie. To pozostaje do wyjaśnienia. Chodzi o sam przykład bezdusznego, nieludzkiego rozwiązania sprawy, nie liczenia się z budżetem rodziny i jej możliwościami finansowymi. 2.500 zł. to przecież miesięczna pensja dobrze zarabiającego pracownika.

Administracja Osiedla po to między innymi zatrudnia ludzi, by pobierali należności na bieżąco, a nie czekali aż uzbierają się tysięczne sumy. Sprawę tę traktujemy jako bardzo pilną i czekamy od zainteresowanych czynników odpowiedzi.

(ska)

DZIŚ NASTĄPI ZATWIERDZENIE WSTĘPNEGO PROJEKTU PRZEBUDOWY B. KINA „HENRYKA"

W sobotę 22 bież. miesiąca o godz. 9,30 w gmachu KW PZPR w Rzeszowie (II p. pokój nr 56) odbędzie się zebranie Społecznego Komitetu Odbudowy Kina-Klubu Koła Oficerów Rezerwy przy Wojskowej Komendzie Rejonowej.

Porządek dzienny zebrania przewiduje rozpatrzenie i zatwierdzenie projektu przebudowy kina.

Wygrać taki skuter...

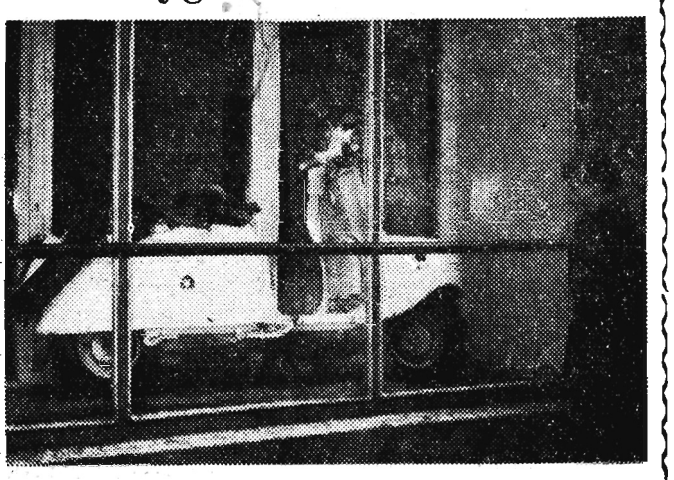

Czytelnicy piszą

Ludzie, dajcie mi spokój
nie jestem milionerem

— „Droga Redakcjo — zwrócił się do nas Józef Mackiewicz, zamieszkały w Zalesiu - pomóż mi! Nie mogę się już „ogonić" od naiwnych kolegów, znajomych i nieznajomych osobników, którzy zwracają się do mnie o pożyczkę, 5, 10, 50, 100 lub 200 tysięcy złotych. Okazało się bowiem, że zrobiono ze mnie... milionera. Niczym nieuzasadniona plotka głosi, że wygrałem w Toto-Lotka 1.800.000 zł i stąd to wszystko. Nie mogę przejść spokojnie ulicą. Niektórzy twierdzą, że bandyci napadli na mnie, że włamano się do mojego mieszkania itp".

Istotnie. Nie najprzyjemniejsza sytuacja dla rzekomego... milionera. Sprawdziliśmy kto ma rację. Czy ci, którzy twierdzą, że Józef Mackiewicz wygrał w Toto-Lotka główną wygraną, czy Józef Mackiewicz, który twierdzi, że nie wygrał ani grosika. Jak nam oświadczył dyrektor Wojewódzkiego Oddziału Totalizatora Sportowego w Rzeszowie — Józef Strzelecki — Józef Mackiewicz, ani nikt z jego rodziny nie wygrał w Toto-Lotka. Główna wygrana, która padła w naszym województwie, padła w powiecie łubaczowskim. A więc J. Mackiewicz nie jest milionerem! *(kel)*

Marzenia setek uczestników gry w „Koniczynkę" obracają się wokół tego efektownego „graciku" wystawionego w witrynie sklepu CPLiA. Cóż szczęście może uśmiechnąć się do każdego.

Jeszcze trochę cierpliwości... za kilkanaście dni „zagadka" zostanie rozstrzygnięta.

SPORTOWY ROZKŁAD JAZDY

PIŁKA NOŻNA — III LIGA

Po II lidze przyszła kolej na start III-ligowców. W niedzielę na ośnieżone boiska wybiegnie 132 piłkarzy, by zainaugurować walkę o mistrzowskie punkty. Tysiące kibiców powita swoich pupilów dużymi brawami a choć śnieg i zimno tworzyć będą chłodny nastrój, to jednak ładne zagrania, celne strzały, skuteczne interwencje i przede wszystkim bramki rozgrzewać powinny stęsknionych piłki widzów.

PREMIERY III LIGOWE ODBĘDĄ SIĘ

W JAROSŁAWIU: JKS — Czuwaj Przemyśl godz. 15.
W RZESZOWIE: Gwardia — Czarni Jasło (stadion Resovii przy ul. Krakowskiej godz. 14).
W STALOWEJ WOLI: Stal — Dębica (godz. 15).
W PRZEMYŚLU: Polna — Sanoczanka.
W GORLICACH: Górnik — Polonia Przemyśl (godz. 15.30).
W KROŚNIE: Krośnianka — Resovia (godz. 15).

II LIGA

W MIELCU: Stal — Piast Gliwice (godz. 15).
W RADLINIE: Górnik — Stal Rzeszów.
W KRAKOWIE: Garbarnia — Legia Krosno.
W KNUROWIE: Concordia — Naprzód Lipiny.
W RACIBORZU: Unia — AKS Chorzów.
W BYTOMIU: Szombierki — Wawel Kraków.

KOSZYKÓWKA
o wejście do II ligi

PRZEMYŚL — finałowe rozgrywki o wejście do II ligi z udziałem Górnika Zabrze, AZS Wrocław i Polonii Przemyśl.

W sobotę grają: **Górnik — Polonia godz. 18, w niedzielę Polonia — AZS godz. 17.**

PÓŁFINAŁY MISTRZOSTW JUNIORÓW

GRUPA I — PRZEMYŚL — startują: Czuwaj Przemyśl, MKS Przemyśl, Polonia Przemyśl, MKS Jarosław, MKS Stalowa Wola (sobota i niedziela).
GRUPA II — RZESZÓW — startują: Górnik Gorlice, MKS Krosno, MKS Rzeszów i Czarni Rzeszów.

SIATKÓWKA
A klasa — żeńska

W ŁAŃCUCIE: LZS Sonina — Siarka Tarnobrzeg, Włókniarz Skopanie — LZS Ropczyce, Siarka Tarnobrzeg — LZS Ropczyce.

TENIS STOŁOWY — II LIGA

W KROŚNIE: Legia — Stal Mielec (godz. 17).

LIGA OKRĘGOWA

W RZESZOWIE: Ruch — Unia Sarzyna (godz. 17), Farmaki — Polna Przemyśl (godz. 10), Stal — Stal St. Wola (godz. 10).
W JAROSŁAWIU: RzKS — Resovia (godz. 11).
W SANOKU: Sanoczanka — Czarni Jasło.

NARCIARSTWO
KONKURS CZTERECH SKOCZNI

III seria skoków w ramach Konkursu Czterech Skoczni odbędzie się w niedzielę w Zagórzu o godz. 14, a nie jak planowano w Przemyślu.

CZARNI JASŁO — WISŁOKA DĘBICA 7:0 (5:0)

W towarzyskim spotkaniu piłkarskim rozegranym w Jaśle Wisłoka z Dębicy pokonała w wysokim stosunku III-ligowy zespół miejscowych Czarnych.

Bramki dla zwycięzców zdobyli — Zgórski 3, Borowski 2, Waliszewski i Bochniewicz po 1.

I CENTRALNE ZAWODY LPZ W NARCIARSKICH BIEGACH PATROLOWYCH ODBĘDĄ SIĘ W NIEDZIELĘ W STRZYŻOWIE

W niedzielę 23 bm. odbędą się w Strzyżowie I Centralne Zawody LPZ w narciarskich biegach patrolowych. Początek o godz. 10 Organizatorem zawodów jest Zarząd Wojewódzki LPŻ w Rzeszowie. Do zawodów zgłosiły swój udział 3 osobowe reprezentacje wszystkich województw.

Program przewiduje bieg patrolowy na dystansie 5 km, strzelanie z kbks, rzut granatem, obserwację terenu oraz pokonanie tzw plamy chemicznej. (kel)

BRYDŻ SPORTOWY
TURNIEJ PARAMI WZBUDZIŁ DUŻE ZAINTERESOWANIE

Ruchliwa sekcja brydża sportowego przy WDK w Rzeszowie zorganizowała we czwartek (20 bm.) turniej parami. Na „starcie" stanęło 20 brydżystów, z których kilku zaprezentowało niezły poziom. Turniej wygrali: na linii N-S para: Jan Jobe i dr Mieczysław Nieć, natomiast na linii W-E Lubaczewscy (senior i junior). Sędziował inż. Kmiecik. Organizacja zawodów sprawna. Jak poinformowali nas członkowie sekcji brydża sportowego podobne turnieje parami będą organizowane częściej.

„Czarodziejski kalosz"...

... tę arcywesołą bajkę G. Matwiejewa przygotował dla dzieci i młodzieży Teatr Lalki i Aktora „Kacperek". Wszyscy chętni oglądać ją mogą 23 bm. w niedzielę o godz. 15 w sali teatralnej WDK. Bilety w cenie 3 i 5 zł do nabycia w kasie od godz. 10 przed przedstawieniem.

Ważne dla księgowych

Rzeszowski Zarząd Oddziału Stowarzyszenia Księgowych zawiadamia, że dnia 24 marca o godz. 17 w lokalu przy ul. Hanki Sawickiej 11 odbędzie się ogólne zebranie członków, celem wyboru nowych władz Oddziału.

KOMUNIKATY

Wojewódzki Ośrodek Propagandy Partyjnej w Rzeszowie zawiadamia, że w dniu 24 marca br. o godz. 14 w sali kolumnowej KW PZPR odbędzie się odczyt lektora KC na temat: „O sytuacji ekonomicznej w krajach kapitalistycznych".

W odczycie winni wziąć udział lektorzy KW PZPR, aktyw wojewódzki i aktyw miejski.

UWAGA SŁUCHACZE WUML

Zawiadamiamy słuchaczy WUML, że dnia 25 marca br. o godz. 14, a nie o 15 jak zwykle, odbędą się planowe zajęcia.

Obecność słuchaczy obowiązkowa.

RADIO

SOBOTA

Program I na fali 1322 m

Program dnia: 8.15 11.30.
Wiadomości: 5.00 6.00 7.00 8.00 12.04 15.00 19.00 21.00 23.00.

Od godziny 5.00 do 8.15 transmisja pr. II 8.20 Tańce ludowe 8.35 Muzyka i aktualności 9.00—11.50 Przerwa 12.10 Audycja dla wsi 12.25 Pieśni kompozytorów polskich 12.40 Radiowa spółdzielnia satyryczna 13.00 „Na swojską nutę" 13.20 Koncert krakowskiego chóru PR pod dyrekcją Alojzego Klucznioka 13.40 Utwory forte pianowe kompozytorów argentyńskich 14.00 Audycja szkolna dla klasy IV pt. „U Jana Matejki" 14.20 Koncert orkiestry rozgłośni łódzkiej PR dyryguje Henryk Debich 15.10 Muzyka rozrywkowa 16.00 Z życia Związku Radzieckiego 16.30 Polska muzyka popularna 17.00 Dla dzieci słuchowisko pt. „Bułeczka" cz. 2 17.30 Ulubione walce kompozytorów radzieckich 18.00 Felieton literacki 18.10 Koncert życzeń muzyki popularnej 19.05 Audycja aktualna 19.20 „Zgaduj Zgadula" 21.26 Wiadomości sportowe 21.30 Wieczór rozrywkowo-taneczny 22.00 „Wesoły kramik" 22.15 C. d. wieczoru rozrywkowo-tanecznego 23.10 Halo Spitsbergen, halo Hornsund 23.25 Muzyka kameralna.

Program II na fali 367 i 3106 m
Program dnia: 6.40 15.05
Wiadomości: 5.00 6.00 7.00 8.00 8.30 12.04 16.00 18.30 20.00 23.30.

5.06 Muzyka poranna 5.30 Poranne rozmaitości rolnicze 5.50 Gimnastyka 6.10 Orkiestry dęte 6.35 Kalendarz radiowy 7.10 Muzyka 8.06 Przegląd prasy 8.15 Gra orkiestra Melachrino 8.36 Walce symfoniczne 9.00 Aud. szkolna dla klas III i IV z cyklu: „Gawędy muzyczne" 10.30 Poranny koncert Chopinowski 11.00 Audycja szkolna dla klas VII pt. „Wietnam kraj południa" 11.30 „Jeszcze raz na temat badań socjologicznych w Warszawskiej Fabryce Motocykli" 11.40 Orkiestry rozrywkowe 12.10 Audycja dla wsi 12.25—15.05 Przerwa 15.10 Utwory na altówkę 15.30 Dla dzieci aud. słow.-muz. „O Karolu Szymanowskim" 16.05 Koncert rozrywkowy 16.45 Reportaż 17.00 Muzyka operowa 18.05 Muzyka taneczna 18.35 Muzyka i aktualności 19.00 „Nowości muzyki rozrywkowej" 19.30 „Co nowego za granicą" 19.45 Utwory fortepianowe gra Fout'Songa 20.23 Kronika sportowa 20.35 Jones: Wiązanka melodii z operetki „Gejsza" 20.45 Miłośnikom tańca i piosenki 21.30 Audycja z cyklu: „Wieczorynki" 22.30 Koncert wieczorny 23.20 Muzyka taneczna 24.00 Muzyka taneczna.

(NIEDZIELA)

Program I na fali 1322 m

Program dnia: 6,04 11,50
Wiadomości: 6,30 7,30 8,30 19,00 21,00 23,00

6,10 „W niedzielny poranek" 6,36 Walce Straussa 7,50 Dworzak: Tańce słowiańskie z op. 72 nr 1—6 8,15 „Radioproblemy" aud. Biura Studiów 8,40 „Przeglądy i poglądy" 9,05 „Zagadki muzyczne" 9,40 Dla dzieci w wieku przedszkolnym — bajka pt. „O żabie, raku i Księżycu" 10,00 Radiowy magazyn wojskowy 10,30 „Słuchamy muzyki ludowej" 11,00 Skrzynka ogólna PR 11,30 Stanisław Kunicki — rozmowa i wspomnienia brata Ryszarda Kunickiego 13,15 Zagadka historyczna 13,45 Kalejdoskop muzyczny 14,25 Koncert chóru dziewcząt rozgłośni wrocławskiej PR pod dyr. Edmunda Kajdasza 14,45 Walki na Zamojszczyźnie 15,00 Z życia Związku Radzieckiego 15,30 „W niedzielne popołudnie" 16,00 Koncert Chopinowski wykonawca: Julius Katchen — USA 16,30 Na radiowej estradzie 17,30 Koncert estradowy 18,30 Spotkanie z aktorem Aleksandrem Bardinim 19,05 Felieton aktualny 19,15 Muzyka taneczna 20,00 Rozmaitości czyli magazyn literacki 21,36 Wiadomości sportowe 21,40 Opera w przekroju Ponchielli, „Gioconda" 23,10 Muzyka taneczna.

Program II na fali 367 m
Program dnia: 5,34 12,54
Wiadomości: 6,00 7,00 8,00 16,00 20,00 23,50

8,15 Pogodne melodie 8,30 Muzyka organowa 9,00 Fala 36 9,15 „Amatorskie zespoły przed mikrofonem" 9,35 Melodie filmowe 10,00 „Nowe nagrania" 10,30 Poezja i muzyka 11,00 Koncert życzeń 12,15 Radzieckie melodie rozrywkowe 13,00 Magazyn nowości technicznych 13,15 Gra polska kapela Feliksa Dzierżanowskiego 13,45 Niedzielny magazyn dla wsi 14,00 Transmisja z międzynarodowych zawodów narciarskich o memoriał Bronisława Czecha 14,30 Informacje komitetu budowy domu starców imienia rodziny Matysiaków 14,35 Muzyka rozrywkowa 15,00 Dla dzieci słuchowisko wg. Sh. Grahama pt. „Indiańska księżniczka" 16,05 Tygodniowy przegląd wydarzeń międzynarodowych 16,20 Koncert krakowskiej orkiestry Polskiego Radia pod dyrekcją Jerzego Gerta 17,00 Muzyka taneczna 17,30 „Saturnin" fragm. pow. humorystycznej Zdenka Jirotka 18,00 Muzyka taneczna 19,00 Z cyklu: Klub 60 „Proste jak A B C" i „Dobroczyńca" opow. Ellen Queen 20,20 Wiadomości sportowe 20,25 Wieczorna serenada 21,00 Melodie taneczne 21,30 „Matysiakowie" 22,00 Ogólnopolskie wiadomości sportowe 22,30 Lokalne wiadomości sportowe 22,45 Muzyka różnych narodów.

Ogłoszenia drobne

Sprzedaż

SPRZEDAMY cegiarkę. Zgłoszenia: Spółdzielcze Warsztaty Mechaniczne — Kraków, ul. Dąbrowskiego 16. Oglądać do godziny 15. K-443/2

WAPNO w kawałkach wysoko procentowe dostarcza wagonowo po cenie państwowej kopalnia węgla Dębieńsko w Czerwionce, woj. Katowice. G-077/9

Praca

POSZUKUJE od zaraz pomoc domową. Wiera Torentz, Katowice 5, ul. Jasna 20. Pg-199/1

Lokale

ZAMIENIĘ mieszkanie komfortowe — pokój duży z kuchnią we Wrocławiu — Śródmieście na podobne w Rzeszowie. Wiadomość: Biuro Ogłoszeń — Rzeszów. G-276/2

Komunikat
ważny dla mieszkańców m. Rzeszowa

Miejskie Przedsiębiorstwo Wodociągów i Kanalizacji w Rzeszowie, zawiadamia, że w dniu 23 marca 1958 r. w godzinach od 17 do 5 rano dnia następnego przeprowadzana będzie dezynfekcja sieci wodociągowej. W związku z tym zwiększona ilość chloru uniemożliwi korzystanie z wody wodociągowej. Zlikwidowanie nadmiaru chloru w wodzie dokonać można przez przegotowanie jej względnie przez napowietrzanie. K-439/2

DZIEKANAT WYDZIAŁU MECHANICZNEGO STUDIUM WIECZOROWEGO POLITECHNIKI KRAKOWSKIEJ W RZESZOWIE

- **ogłasza nabór na pierwszy rok**
- **studiów — na rok akad. 1958/59**

KANDYDACI POSIADAJĄCY KWALIFIKACJE winni składać podania **do dnia 30. IV. 1958 r. w Sekretariacie Studium.**

Bliższych informacji udziela **Sekretariat — Rzeszów, ul. Dąbrowskiego 56, tel. 20-59 (b. Dom Młodego Robotnika).** K-305/2

„NOWINY RZESZOWSKIE" wydaje Wydawnictwo Prasowe „Nowiny Rzeszowskie" RSW „Prasa" Redaguje Kolegium. — Adres redakcji: Rzeszów, ul. Żeromskiego, budynek Komitetu Wojewódzkiego PZPR (III piętro). TELEFONY: Centrala 11-43, naczelny redaktor 10-75, zastępca redaktora naczelnego 16-00. Redakcja nocna 10-17 (18-36). Administracja tel. 18-56. Oddziały redakcji: Przemyśl, ul. Waryńskiego nr 15, tel. 27-00. Krosno, ul. Słowackiego 6 (II piętro) pokój 22, tel. 499. Mielec, plac Dzierżyńskiego (KP PZPR) — tel. 207. Stalowa Wola, ul. Wolności (bud. PMRN) tel. 261. Biuro Reklam i Ogłoszeń — 18-52. Zamówienia i przedpłaty na prenumeratę przyjmowane są w terminie do dnia 15 miesiąca poprzedzającego okres prenumeraty — przez: Urzędy Pocztowe, listonoszy oraz Oddziały i Delegatury „Ruch". Można również zamówić prenumeratę, dokonując wpłaty na konto PKO I O. M. Rzeszów nr 9—6—445 Przedsiębiorstwo Upowszechnienia Prasy i Książki „Ruch" w Rzeszowie, ul. Asnyka 9. Cena prenumeraty: miesięcznej — zł 10, kwartalnej — zł 30, półrocznej — zł 60, rocznej — zł 120. Cena prenumeraty za granicę jest o 40 procent droższa od ceny podanej wyżej. Przedpłaty na tę prenumeratę przyjmuje na okresy kwartalne, półroczne i roczne — Przedsiębiorstwo Kolportażu Wydawnictw Zagranicznych „Ruch" w Warszawie, ul. Wilcza 46 za pośrednictwem PKO konto nr 1—5—100024. Egzemplarze zdezaktualizowane można nabywać w sklepie przy ul. Wiejskiej 14 w Warszawie. Zamówienia spoza Warszawy należy kierować do Centrali Kolportażu Prasy i Wydawnictw „Ruch" w Warszawie, ul. Srebrna 12. Druk Rz. Zakł. Gr. D-1-50