Dziś 4 strony — Proletariusze wszystkich krajów, łączcie się!

NOWINY RZESZOWSKIE

ORGAN KOMITETU WOJEWÓDZKIEGO PZPR

Nakład 64.720 — Wyd. A — Cena 40 gr

Nr 64 (2723) — Rzeszów, 17 marca 1958 r.

Dzisiaj górnicy wydobędą miliardową tonę węgla

15 bm. rano do wydobycia miliardowej po wojnie tony węgla brakowało jeszcze 290 tys. ton. Ponieważ w niedzielę górnicy nie pracują, więc miliardowa tona zostanie wydobyta w poniedziałek, 17 bm.

Na zdjęciu: Jedna z kopalń węgla — południowa zmiana.

CAF — fot. Seko

564 mln zł obrotów na Targach w Poznaniu

POZNAŃ (PAP). W siódmym dniu Krajowych Targów w Poznaniu, zawarto 376 umów wartości 61 mln zł. Różne przedsiębiorstwa handlu zakupiły artykuły przemysłowe za 55 mln zł, a spożywcze za 6 mln zł. Po 7 dniach Targów, łączne obroty przekroczyły 564 mln zł.

Rząd Związku Radzieckiego proponuje aby na konferencji szefów rządów i XIII sesji Zgromadzenia Ogólnego NZ omówić sprawy:

- **Zakazu wykorzystywania przestrzeni kosmicznej dla celów wojskowych**
- **likwidacji baz wojskowych na obcych terytoriach**
- **współpracy w dziedzinie badania przestrzeni kosmicznej**

MOSKWA (PAP). 15 bm. odbyła się w Ministerstwie Spraw Zagranicznych ZSRR konferencja prasowa, na której ogłoszono treść propozycji rządu radzieckiego w sprawie zakazu wykorzystywania przestrzeni kosmicznej do celów wojskowych, likwidacji baz wojskowych na obcych terytoriach i międzynarodowej współpracy w dziedzinie badania przestrzeni kosmicznej. Podajemy w skrócie tekst tej propozycji.

W chwili obecnej uwaga całej ludzkości koncentruje się wokół sprawy wykorzystania nowych ogromnych osiągnięć nauki i techniki, osiągnięć, które oddały w służbę ludzkości energię jądra atomowego i otworzyły nowe perspektywy w dziedzinie badania przestrzeni kosmicznej przez wypuszczenie sztucznych satelitów Ziemi, będących wybitnym zwycięstwem wiedzy ludzkiej nad potężnymi siłami przyrody. Dalszy los ludzkości zależy w dużym stopniu od tego, czy te osiągnięcia nauki i techniki służyć będą celom pokojowym, zapewniającym podniesienie dobrobytu wszystkich ludzi, czy też zostaną wykorzystane do dalszego wzmożenia wyścigu zbrojeń, który może wtrącić świat w otchłań niszczycielskiej wojny z użyciem najnowszych rodzajów broni masowej zagłady.

Nie można zamykać oczu na to, że w obecnych warunkach, kiedy stosunki między państwami cechuje nieufność i podejrzenie, kiedy w arsenałach państw znajduje się broń atomowa i wodorowa oraz wynajduje się nowe, jeszcze bardziej niszczycielskie rodzaje tej broni, niebezpieczeństwo takiej wojny będzie stale zagrażać ludzkości, jeśli nie zostanie osiągnięte porozumienie w sprawie zakazu broni jądrowej oraz wykorzystania najnowszych osiągnięć nauki i techniki do celów pokojowych dla dobra ludzi.

Osiągnięcie takiego porozumienia zlikwidowałoby niebezpieczeństwo nowej wojny światowej z użyciem broni jądrowej i stworzyłoby nieograniczone możliwości wspólnego badania i wykorzystania nie zbadanych jeszcze sił przyrody, co przyczyniłoby się do coraz większych osiągnięć naukowych i technicznych we wszystkich dziedzinach, w tym w dziedzinie badania i wykorzystania przestrzeni kosmicznej. Porozumienie takie utorowałoby drogę do zakrojonej na szeroką skalę współpracy międzynarodowej we wspólnej walce przeciwko takim klęskom żywiołowym, jak powodzie, posuchy i huragany, które wyrządzają duże szkody wszystkim narodom; umożliwiłoby to podjęcie wspólnej ofensywy na pustynie i ponowne odzyskanie ich dla pokojowej, twórczej pracy ludzkiej, przyczyniłoby się do zespolenia wysiłków w zdecydowanej walce z chorobami pochłaniającymi miliony istot ludzkich.

Obecnie odbywa się już współpraca uczonych różnych krajów w szeregu dziedzin nauki i techniki. Wspaniałym przykładem takiej współpracy w naszych czasach są wspólne badania prowadzone

(Ciąg dalszy na str. 2)

Delegacja parlamentarzystów czechosłowackich powróciła do Pragi

PRAGA (PAP). W sobotę po południu powróciła do Pragi po 10-dniowym pobycie w Polsce delegacja czechosłowackiego Zgromadzenia Narodowego z jego przewodniczącym **Zdenkiem Fierlingerem** na czele.

Przewodniczący delegacji Zdenek Fierlinger stwierdził na Dworcu Głównym w Pradze, że wizyta dostarczyła czechosłowackim parlamentarzystom, którzy mieli okazję przeprowadzenia z polskimi towarzyszami szeregu rozmów i dyskusji, wielu wrażeń i nowych wiadomości.

Podpisanie umowy o wymianie towarowej między Polską i Wietnamem

WARSZAWA (PAP). W wyniku rokowań — prowadzonych w duchu wzajemnego zrozumienia i przyjaźni — 14 bm. podpisana została w Warszawie umowa o dostawach towarowych i płatnościach na 1958 r. między Polską a Demokratyczną Republiką Wietnamu.

W myśl zawartego porozumienia, Polska dostarczy do Wietnamu m. in. kompletną kotłownię, obrabiarki, samochody „Warszawa", aparaturę precyzyjną, instrumenty medyczne, sprzęt i aparaturę elektrotechniczną, narzędzia, wyroby walcowane, chemikalia, barwniki, farmaceutyki, tkaniny oraz artykuły gospodarstwa domowego.

Demokratyczna Republika Wietnamu dostarczy w zamian Polsce: ryż, kukurydzę, nasiona oleiste, cynę, jutę, wyroby rzemieślnicze i inne towary.

Umowę podpisali: ze strony polskiej — minister handlu zagranicznego **Witold Trąmpczyński**, ze strony wietnamskiej — minister handlu **Phan-Anh.**

XIII Zjazd Mongolskiej Partii Ludowo-Rewolucyjnej

MOSKWA (PAP). Jak podaje agencja TASS, w poniedziałek rozpoczyna się w Ułan Bator XIII Zjazd Mongolskiej Partii Ludowo-Rewolucyjnej.

Polską Zjednoczoną Partię Robotniczą reprezentują: członek KC PZPR Tadeusz Geda i zastępca członka KC — Stanisław Tkaczow.

Posiedzenie Rady Ministrów

Powołanie Komitetu Współpracy Gospodarczej i Naukowo-Technicznej z Zagranicą

WARSZAWA (PAP). 15 bm. odbyło się posiedzenie Rady Ministrów. Na posiedzeniu tym Rada Ministrów przy udziale przedstawicieli Centralnej Rady Związków Zawodowych, niektórych prezydiów rad narodowych i spółdzielczości mieszkaniowej, rozpatrywała **projekty aktów, stanowiących realizację uchwały XI Plenum KC PZPR w sprawach gospodarki mieszkaniowej.** Projekty ustaw o zmianie dekretu o najmie lokali oraz o trybie ściągania zaległych należności państwa z tytułu najmu lokali będą przedłożone Sejmowi.

Postanowiono powołać przy Radzie Ministrów **Komitet Współpracy Gospodarczej i Naukowo - Technicznej z Zagranicą** w celu zapewnienia należytej koordynacji działalności resortów w tej dziedzinie. Komitet składać się będzie z przedstawicieli zainteresowanych ministerstw i instytucji, pod przewodnictwem wiceprezesa Rady Ministrów, wyznaczonego przez prezesa Rady Ministrów.

Podjęto uchwałę regulującą sprawy uczestniczenia przez przedsiębiorstwa państwowe, zarządzane centralnie w kosztach, związanych z budową niektórych urządzeń komunalnych.

Uchwalono rozporządzenie w sprawie zasad i trybu kierowania do pracy zawodowej oficerów zwalnianych z wojskowej służby zawodowej przewidziane w ustawie o służbie wojskowej oficerów.

Rada Ministrów postanowiła rozciągnąć zobowiązanie do uiszczenia równoważnika pieniężnego na zaległości w obowiązkowych dostawach zbóż i ziemniaków z roku gospodarczego 1957/58 oraz na zaległości w dostawach zwierząt rzeźnych z drugiego półrocza 1957.

„Upiory" przestaną straszyć chłopów

Na ostatniej sesji Sejm Polskiej Rzeczypospolitej Ludowej uchwalił ustawę o uporządkowaniu niektórych spraw związanych z przeprowadzeniem reformy rolnej. Ze szczególną radością przyjęli ją chłopi naszego województwa.

W ubiegłym roku informowaliśmy o wypadkach nękania chłopów przez obszarników, którzy wnosili roszczenia o całkowity zwrot posiadanych niegdyś majątków lub o ekwiwalent.

Doszło nawet do tego, że Jan Łukasz Raciborski ze wsi Zamojsce (pow. Radymno) zaskarżył Jana Brodę, małorolnego chłopa do sądu o zwrot ziemi. W artykule pt. „Upiory straszą na wsi" z dnia 10. X 1957 r., a następnie w drugim artykule pt. „Szkodliwe skutki społecznego daltonizmu" występowaliśmy przeciw bezczelnym roszczeniom obszarników. Podobne wypadki miały miejsce również w innych wsiach nie tylko powiatu radymniańskiego, ale i gorlickiego, sanockiego, przemyskiego i innych.

Nowa ustawa uchyla wszelkie i nawet uzasadnione, chociaż nieliczne, roszczenia byłych właścicieli do gruntów nadanych chłopom przez państwo w ramach reformy rolnej i osadnictwa rolnego. Załatwiła ona sprawy ostatecznie i jasno: ziemia, na której gospodarzą chłopi jest ich nienaruszalną własnością. Nikt nie ma prawa wyciągać po nią rąk.

(jn)

KOMUNIKATY

Podczas 43 losowania Rzeszowskiej Gry Liczbowej „Koniczynka", które odbyło się w niedzielę 16 bm. w Kolbuszowej padły następujące liczby:

28 33 35 59 76.

Wykrycie szajki oszustów w Stalowej Woli

Za zwolnienia lekarskie pobierali łapówki

Komenda Miejska MO w Stalowej Woli ujawniła ostatnio poważne nadużycia i wykryła szajkę oszustów z felczerem Huty Stalowa Wola Hipolitem Sokołowskim na czele, którzy zajmowali się wydawaniem chorobowych zwolnień lekarskich z pracy w zamian za łapówki w kwocie od 150—300 zł.

Jak wynika z dotychczasowego przebiegu śledztwa, felczer Hipolit Sokołowski lat 38 zatrudniony na tzw. prawach lekarza w Hucie Stalowa Wola, będąc w zmowie z trzema technikami a to: Mieczysławem Budą, Władysławem Śliwą i Romanem Szulem oraz robotnikiem Henrykiem Strugowskim, wydawał na prawo i lewo (z pomocą i za pośrednictwem wymienionych) zwolnienia lekarskie z pracy ludziom zdrowym. Oczywiście za każde takie zwolnienie pobierał osobiście lub przez swoich „pośredników" różne kwoty. Nieuczciwi robotnicy korzystający z tych zwolnień pobierali zasiłki chorobowe w kwocie ok. 50 zł dziennie i dzielili się nimi z Sokołowskim lub też przekazywali mu je w całości.

M. in. w okresie od sierpnia ubr. do stycznia br. Sokołowski wydał niejakiemu Czesławowi Piwowarskiemu — prac. Huty 7 zwolnień lekarskich na okres po 3—9 dni oraz jedno zwolnienie łącznie na 34 dni (był uprawniony do wydawania zwolnień najwyżej na 6 dni). W tym czasie Piwowarski ani razu nie chorował ale... za każde zwolnienie płacił od 150—200 zł. W listopadzie i grudniu ubr. Sokołowski wydawał również zwolnienia chorobowe Józefowi Halbtuchowi — technikowi

CIĄG DALSZY NA STRONIE 2

Wkrótce próba wystrzelenia „Explorera" 3

NOWY JORK (PAP). Gen. John Medaris, szef wydziału rakiet balistycznych armii lądowej oświadczył w piątek w San Francisco że próba wystrzelenia „Explorera" nr 3 odbędzie się w najbliższym czasie.

* * *

MOSKWA (PAP). 14 bm. do godziny 6 (czasu moskiewskiego) drugi sputnik radziecki 1901 razy okrążył Ziemię.

Wybory do Rady Najwyższej ZSRR

Pierwsi głosowali mieszkańcy Czukotki

MOSKWA (PAP). W niedzielę w Związku Radzieckim odbyły się wybory do Rady Najwyższej ZSRR — najwyższego organu władzy państwowej. Poprzedziła je wielka kampania przedwyborcza, w której aktywnie uczestniczyło całe społeczeństwo radzieckie.

Kandydaci na deputowanych są reprezentantami jednego wspólnego bloku komunistów i bezpartyjnych.

Ludność Związku Radzieckiego wybiera ogółem 1.378 deputowanych do Rady Najwyższej. Tyluż jest kandydatów, 614 z nich (44,6 proc.), to robotnicy i chłopi zatrudnieni bezpośrednio w produkcji. Kandydatów pochodzenia robotniczo - chłopskiego jest przeszło 60 proc. Kobiety stanowią jedną czwartą kandydatów na deputowanych. 289 kandydatów jest bezpartyjnych.

Pierwsi poszli do urn wyborczych mieszkańcy Półwyspu Czukockiego na Dalekim Wschodzie.

Jak donosi korespondent agencji TASS z Czukockiego Okręgu Narodowościowego, 16 marca o godzinie 6 według czasu miejscowego (który różni się od czasu moskiewskiego o 9—10 godzin), głosowanie rozpoczęło się we wszystkich 120 obwodach wyborczych Czukotki.

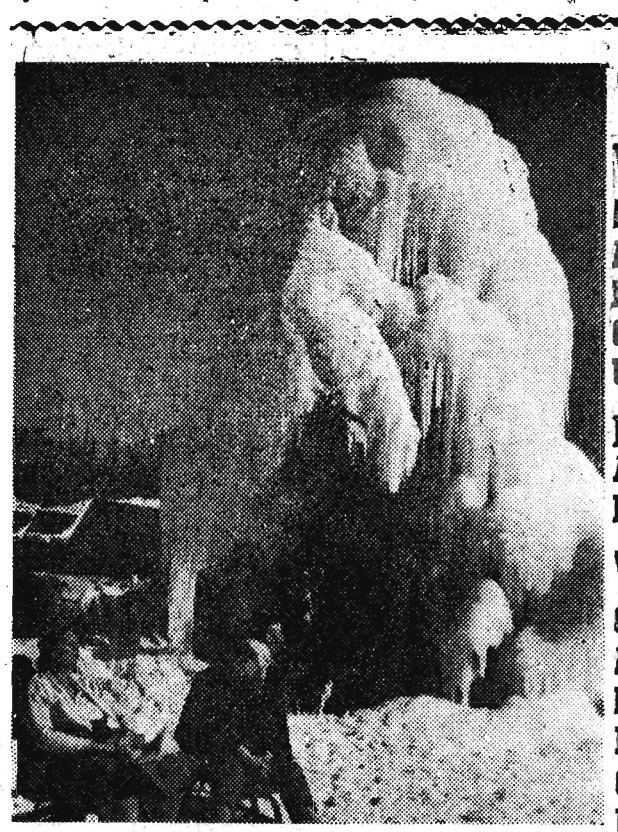

W MARCU JAK W GARNCU

Kapryśną pogodę marcową odczuwa się również w górach — jeden dzień słońce, trzy dni pochmurno...

Na zdjęciu: Fontanna w Kuźnicach...

CAF — fot. Werner

Po zgubieniu przez samolot amerykański bomby jądrowej nad terytorium USA

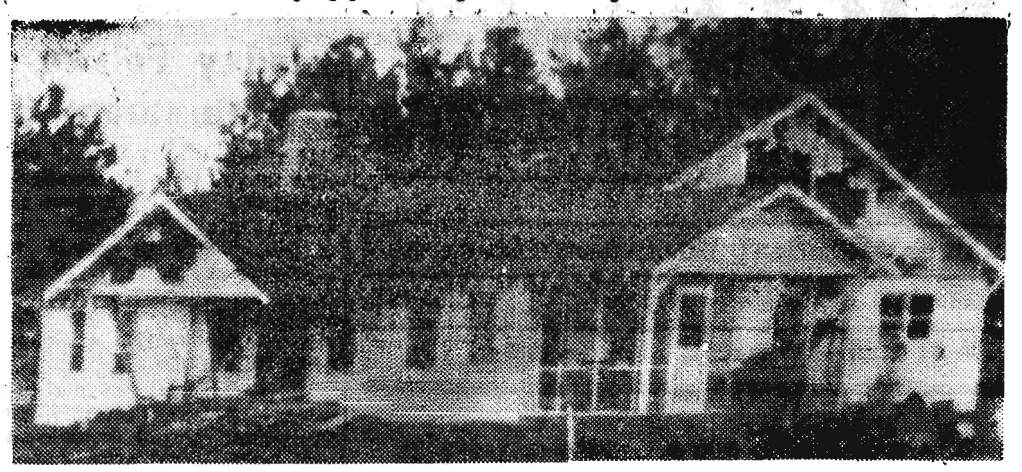

Oto pierwsze przekazane drogą radiową zdjęcie zniszczonego domku konduktora kolejowego Waltera Gregga z miejscowości Florence (Południowa Karolina). Jak już donosiliśmy „nieuzbrojona" bomba jądrowa wybuchła w odległości ponad 100 m od domku. Cała rodzina kolejarza odniosła rany. Miejscowej ludności grozi niebezpieczeństwo promieniowania radioaktywnego. CAF — telefoto z Londynu

Nowe propozycje rządu ZSRR

(Ciąg dalszy ze str. 1)

nego. W oparciu o ten program uczeni ściśle współpracują w dziedzinie meteorologii, w badaniu Antarktyki, oceanów, magnetyzmu ziemskiego, jonosfery, promieni kosmicznych itd.

Jednakże współpracę taką można będzie niewątpliwie znacznie rozszerzyć i objąć nią wiele innych sfer ludzkiej działalności, jeśli osiągnięte zostanie porozumienie w sprawie radykalnego rozstrzygnięcia kwestii rozbrojenia, w tym także całkowitego zakazu broni atomowej i wodorowej, likwidacji baz wojskowych na obcych terytoriach itd. Zapewniłoby to bezpieczeństwo wszystkich narodów i stworzyłoby sytuację, w której wszystkie narody mogłyby żyć w spokoju bez obawy o swą przyszłość.

Należy znaleźć takie rozwiązanie problemu, które zapewniłoby w równym stopniu bezpieczeństwo Stanów Zjednoczonych, Związku Radzieckiego przez uczonych całego świata w ramach programu Międzynarodowego Roku Geofizycznego i wszystkich innych państw. Odpowiadałaby temu realizacja takiego posunięcia, jak zakaz wykorzystania przestrzeni kosmicznej do celów wojskowych przy równoczesnej likwidacji baz wojskowych na obcych terytoriach, a przede wszystkim na terytorium krajów Europy, Bliskiego i Środkowego Wschodu oraz Afryki północnej.

W celu zapewnienia w maksymalnie możliwym stopniu bezpieczeństwa wszystkich państw, jak również dla rozwoju współpracy międzynarodowej w dziedzinie badania przestrzeni kosmicznej w celach pokojowych, rząd radziecki proponuje zawarcie szerokiego porozumienia międzynarodowego, które objęłoby następujące główne punkty:

1 zakaz wykorzystania przestrzeni kosmicznej do celów wojskowych i zobowiązanie państw do wypuszczania rakiet w przestrzeń kosmiczną tylko w ramach uzgodnionego programu międzynarodowego.

2 likwidacja obcych baz wojskowych na terytorium innych państw, przede wszystkim w Europie, na Bliskim i Środkowym Wschodzie oraz w Afryce północnej.

3 ustalenie w ramach ONZ odpowiedniej kontroli międzynarodowej nad realizacją wymienionych w punktach 1 i 2 zobowiązań.

4 utworzenie organu ONZ do spraw międzynarodowej współpracy w dziedzinie badania przestrzeni kosmicznej, który mógłby wykonywać następujące funkcje:

— opracowywać uzgodniony międzynarodowy program wypuszczania rakiet międzykontynentalnych i kosmicznych dla badania przestrzeni kosmicznej oraz śledzić realizację tego programu;

— kontynuować na ustalonych zasadach badania przestrzeni kosmicznej, prowadzone obecnie w ramach Międzynarodowego Roku Geofizycznego;

— ustanowić światowy ośrodek gromadzenia, wzajemnej wymiany i rozpowszechniania informacji z dziedziny badań kosmosu;

— koordynować plany naukowo-badawcze poszczególnych krajów w dziedzinie badania przestrzeni kosmicznej i udzielać wszechstronnej pomocy w ich realizacji.

Rząd radziecki proponuje omówienie tego problemu na konferencji z udziałem szefów rządów po to, by osiągnąć porozumienie chociażby co do zasady.

W celu opracowania ogólnego porozumienia międzynarodowego, w którym mogłyby uczestniczyć wszystkie państwa, rząd radziecki zgłasza równocześnie powyższy problem do rozpatrzenia na XIII sesji Zgromadzenia Ogólnego NZ.

Organizacja Narodów Zjednoczonych może i powinna wnieść swój wkład do rozwiązania tak wyjątkowo doniosłych dla sprawy umocnienia pokoju międzynarodowego problemów, jak zakaz wykorzystania przestrzeni kosmicznej do celów wojskowych i likwidacja baz wojskowych na obcych terytoriach. Realizacja tych kroków ruszyłaby z martwego punktu kwestię rozbrojenia, przyczyniłaby się w poważnym stopniu do osłabienia napięcia międzynarodowego, powstania atmosfery zaufania między państwami i rozwoju szerokiej współpracy międzynarodowej w wielu dziedzinach działalności ludzkiej.

Przyjęcie tej propozycji rządu radzieckiego zmniejszyłoby w znacznym stopniu niebezpieczeństwo wybuchu wojny z użyciem broni jądrowej, byłoby doniosłym krokiem na drodze do całkowitego i bezwarunkowego zakazu broni atomowej i wodorowej wraz z wycofaniem jej ze zbrojeń państw oraz przyczyniłoby się do rozwoju rozległej i skutecznej współpracy między państwami w dziedzinie badania przestrzeni kosmicznej w celach pokojowych.

Faszystowskie awantury *we włoskiej Izbie Posłów*

RZYM (PAP). W dniu 14 bm. z okazji uchwalenia ustawy o nadaniu „Korpusowi Ochotników Wolności" (organizacja byłych partyzantów antyfaszystowskich) praw sił zbrojnych doszło w Izbie Posłów do poważnych awantur, wywołanych przez faszystów z MSI (partia neofaszystowska). W chwili gdy premier Zoli zabierał głos w tej sprawie, z ław faszystowskich rozległy się okrzyki na cześć reżimu Mussoliniego i napastliwe wyzwiska pod adresem Ruchu Oporu oraz antyfaszystowskiej przeszłości Zoliego. Okrzyki faszystów spotkały się z oburzeniem posłów centrowych i lewicowych, którzy głośno zaczęli protestować. W odpowiedzi na to część posłów neofaszystowskich zerwała się ze swych miejsc i ruszyła ku ich ławom. Mimo kordonu, utworzonego przez woźnych parlamentarnych, agresywni neofaszyści przy użyciu pulpitów oderwanych od ław usiłowali pobić posłów, którzy próbowali ich uspokoić. Po 15 minutach niesamowitej wrzawy przewodniczący Izby usunął karnie z sali jednego z posłów neofaszystowskich. W odpowiedzi na to cała grupa MSI opuściła parlament, wznosząc okrzyki ku czci Mussoliniego.

Po wyjściu faszystów z sali przystąpiono do głosowania nad ustawą, która uzyskała przytłaczającą większość głosów.

Wykrycie szajki oszustów w Stalowej Woli

(Ciąg dalszy ze str. 1)

Huty. Ten zaś wyjeżdżał do domu, przewożąc nielegalnie nabyty cement i różne inne towary. Wspomniane zwolnienia załatwiali mu za opłatą Buda i Szula.

Podobno hojnie obdarzani byli zwolnieniami i pozostali pośrednicy Sokołowskiego. Oczywiście wydawane zwolnienia nie były odnotowywane w kartotekach chorych w ambulatorium Huty, a jedynie przekazywane kierownikom wydziałów jako usprawiedliwienie nieobecności w pracy. Zwolnienia najczęściej wydawał Sokołowski nie w ambulatorium, a w swoim własnym mieszkaniu. Potwierdziły to również wyniki rewizji przeprowadzonej w mieszkaniu Sokołowskiego, u którego znaleziono szereg zaświadczeń i czystych recept z pieczęciami kilku lekarzy oraz 19 grzbietów po blankietach wydanych zwolnień i 2 pełne bloczki blankietów czystych już opieczętowanych i przygotowanych do dalszego wydawania zwolnień. Bloczki te, jako druki ścisłego zarachowania, winny się znajdować wyłącznie w ambulatorium fabrycznym.

U Sokołowskiego znaleziono też dwie książeczki PKO, na których wymieniony miał złożoną kwotę 43 tys. zł oraz różne kwity z których wynikało, iż pożyczył swoim znajomym łącznie ponad 10 tys. złotych. Ponieważ Sokołowski zarabiał miesięcznie około 1000 zł — zachodzi podejrzenie, iż pieniądze te pochodzą z łapówek pobieranych od nieuczciwych robotników za nieprawnie wydawane im zwolnienia chorobowe.

Śledztwo trwa. (ś)

Po faszystowskich demonstracjach policjantów paryskich

● Zaniepokojenie we Francji
● FPK wzywa do protestów

PARYŻ (PAP). Czwartkowa demonstracja policjantów przed siedzibą Zgromadzenia Narodowego nie przestaje budzić zaniepokojenia w kołach politycznych Paryża. Zasadniczo podkreśla się dwa znamienne fakty: bezsilność i nieudolność władz, które nie potrafiły ani demonstracji zapobiec, ani jej rozproszyć — wzięcie w toku demonstracji góry przez elementy zdecydowanie faszystowskie.

Sekretarz generalny Francuskiej Partii Komunistycznej, Maurice Thorez, wysłał list do przywódcy socjalistów (SFIO), Guy Molleta, oraz do kierownictw partii postępowej, radykalnej, RGR, UDSR — RDA, Socjalistycznej Unii Lewicowej, Ligi Praw Człowieka, organizacji związkowych różnych odcieni z wezwaniem do odbycia wspólnego wiecu protestacyjnego w Paryżu przeciw „faszystowskiej demonstracji, która zorganizowana została w porozumieniu z pewnymi ministrami, przy współudziale antyrepublikańsko nastawionych policjantów".

Wiele dzienników przewiduje, że sytuacja premiera Gaillarda jest bardzo trudna: może on podczas wtorkowej debaty nie otrzymać votum zaufania.

Departament Stanu USA *o oświadczeniu radzieckiego MSZ* w sprawie uczestnictwa w pracach Komisji Rozbrojeniowej ONZ

NOWY JORK (PAP). Departament Stanu ogłosił w sobotę oświadczenie, w którym ustosunkował się do oświadczenia radzieckiego MSZ w sprawie uczestnictwa w pracach Komisji Rozbrojeniowej ONZ.

Oświadczenie Departamentu stanu stwierdza, że mimo negatywnego stanowiska ZSRR, „Stany Zjednoczone nadal będą podejmowały wszelkie kroki w kierunku wznowienia poważnych rozmów rozbrojeniowych", przy czym rząd USA jest zdania, że Komisja Rozbrojeniowa ONZ powinna się zebrać. Gdyby się okazało, że wskutek nieuczestniczenia ZSRR — zaznacza dalej Departament Stanu — Komisja Rozbrojeniowa nie będzie mogła pożytecznie prowadzić poważnych dyskusji, Rada Bezpieczeństwa powinna odbyć czysto proceduralne posiedzenie, by ustalić właściwą więź między ONZ i jakimikolwiek dalszymi rozmowami rozbrojeniowymi.

W depeszy z Waszyngtonu Agencja Reutera interpretuje tę wypowiedź jako stwierdzenie, że zdaniem USA kwestia rozbrojenia nie może być przedmiotem dyskusji na konferencji szefów rządów, o ile dyskusja w tej sprawie nie będzie powiązana proceduralnie z ONZ.

Oświadczenie amerykańskie powtarza, że USA „gotowe są wziąć udział w konferencji na najwyższym szczeblu, o ile przygotowania wstępne wykażą, iż doprowadzi ona do porozumienia".

* * *

WASZYNGTON (PAP). Jak podają agencje zachodnie, w kołach oficjalnych USA odrzucają jako „całkowicie niemożliwe do przyjęcia" najnowsze propozycje radzieckie w sprawie zakazu wykorzystywania przestrzeni kosmicznej do celów wojskowych, jak to sugerował Eisenhower, przy jednoczesnym zlikwidowaniu obcych baz wojskowych na cudzych terytoriach.

Rzecznik Departamentu Stanu ograniczył się do zwięzłego oświadczenia, że propozycje radzieckie wymagają dokładnego zbadania.

Adenauer — honorowym rycerzem krzyżaków

Swoistą wymowę dla Polaków ma fakt pasowania kanclerza Adenauera na „honorowego rycerza" Zakonu Krzyżowego.

Na zdjęciu: Kanclerz Adenauer w płaszczu krzyżackim.

Fot — CAF

„Niech się kółka dobrze toczą"

W Rzeszowie przekazano *do eksploatacji* nowoczesną zajezdnię PKS

W sobotnich godzinach popołudniowych odbyło się w Rzeszowie — Staromieściu uroczyste przekazanie do eksploatacji nowej zajezdni PKS. Zajezdnia ta zalicza się do rzędu nowoczesnych. Koszt jej budowy wyniósł około 12 milionów zł. Na podkreślenie zasługuje fakt, że ukończona ona została w rekordowym terminie. Budowy tego typu zajezdni w innych miastach Polski trwały o wiele dłużej. Należą się więc słowa uznania RPZB w Rzeszowie za szybkie i solidne wykonanie obiektu.

Na uroczystość przekazania do eksploatacji nowej zajezdni, przybyli sekretarze Komitetu Wojewódzkiego PZPR w Rzeszowie tow. tow. **Boguń i Wójcik**, dyrektor Zarządu Okręgu PKS tow. **Grabowski**, przedstawiciele Zarządu Centralnego, władz miejskich i zaproszeni goście.

Symbolicznego przecięcia wstęgi dokonał przedstawiciel Zarządu Centralnego inż. **Nowakowski.** W imieniu załogi Rzeszowskiej Ekspozytury PKS, dyrektor **Skorupko** zapewnił obecnych na uroczystości przedstawicieli władz, że załoga będzie dbać o przekazany jej obiekt jak o swój własny.

Po części oficjalnej odbyło się spotkanie gości z załogą Ekspozytury PKS, które upłynęło w miłej atmosferze. Nie zapomniano o wzniesieniu toastu — „niech się kółka dobrze toczą"...

(pras)

PRZEGLĄD

DWA NURTY

Dwie gazety angielskie tak pisały ubiegłej środy: — „Daily Mirror": „...świat znalazł się w sytuacji, wymagającej przygotowań dla przygotowania rokowań na najwyższym szczeblu".

„Daily Herald": „...wydaje się, iż z trudnością osiągnięto przygotowawczą fazę do rozmów, mających na celu przygotowanie negocjacji do przygotowawczych rokowań".

...Tego samego dnia na miejscowość Florence w USA spadła amerykańska bomba jądrowa (jądrowa — to znaczy, że nie chce się ujawnić: atomowa czy wodorowa). Zgubili ją trzej kapitanowie-lotnicy. Wyrządziła nieznaczne szkody, bo ładunek jądrowy nie wybuchł.

A jeżeli następnym razem wybuchnie?

...Minister obrony NRF — Strauss, nie był w ubiegłym tygodniu skąpy — nie żałował wywiadów, oświadczeń, przemówień. Osiągnął pełne porozumienie z odpowiednimi władzami USA do zakupu „Matadorów" (głowice atomowe; zasięg — 1.000 km, tj. odległość NRF — Polska). Poza tym zapewnił, że w 1961 roku NRF będzie miała 12 dywizji: 6 — pancernych, 4 — piechoty, 1 — spadochroniarzy i 1 — strzelców górskich. Razem 200 tys. żołnierzy wojsk lądowych, 80 tys. lotników, 25 tys. marynarzy itd.

...W czwartek Dulles mówił w Manili. Wątpi on o sukcesie konferencji na najwyższym szczeblu. Poza tym — repertuar klasyczny.: na porządku dziennym winny znaleźć się takie problemy, jak ograniczenie prawa veta, zjednoczenie Niemiec, „sprawy" krajów Europy wschodniej, zakaz wykorzystywania przestrzeni kosmicznej dla celów wojskowych (i ani słowa o likwidacji baz wojskowych USA), wstrzymanie produkcji broni atomowej i eksperymentów z tą bronią (znów obie te sprawy łącznie — mimo że tydzień temu mówił o możliwości nie łączenia ich; ale wszystko jest jasne: 28 lutego zdążył już też powiedzieć, że zawarcie porozumienia w sprawie zaprzestania prób jądrowych jest i niemożliwe i niepożądane). Można było się nie dziwić, że Dulles wątpi: jeżeliby taki miał być porządek dzienny konferencji na najwyższym szczeblu, to nie tylko nie zakończyłaby się ona powodzeniem, ale w ogóle nie doszłaby do skutku.

Takie zestawienie negatywnych faktów jednego nie całego tygodnia mogło — jeszcze do piątku nastrajać, — rzecz jasna, pesymistycznie. Nie byłoby to jednak słuszne. Bo w tymże tygodniu...

COŚ NOWEGO W NRF

W NRF został opublikowany jeszcze jeden apel wybitnych osobistości, wzywający do działania przeciw zbrojeniom atomowym Bundeswehry i za utworzeniem strefy bezatomowej w Europie. „Jeszcze jeden apel" nie stanowiłby nic nowego po znanych apelach najwybitniejszych uczonych, gdyby nie to, że pod tym są, obok uczonych, podpisani również wybitni politycy i działacze: przywódca SPD Ollenhauer, przewodniczący centrali zachodnio-niemieckich związków zawodowych — Willi Richter i dwaj jego zastępcy, a więc ludzie, stojący na czele potężnych masowych organizacji (związki zawodowe — ponad 6 milionów członków i mający w społeczeństwie zachodnio-niemieckim wielkie wpływy — SPD w ostatnich wyborach — ponad 9 milionów głosów). Nie jest bez znaczenia sam fakt podpisania tego apelu, zwróconego do mas, do narodu przez takich ludzi. Ale ważne jest również, że organizacje te mają wszystkie możliwości, by rzeczywiście rozkołysać masy, stworzyć w NRF ruch antyatomowy, antyrakietowy, anty-„matadorowy", z którym musieliby się liczyć Adenauer, Brentano i Strauss. Takiego ruchu — przypomnijmy — nie było w okresie, gdy decydowała się sprawa tworzenia Bundeswehry i obowiązkowej służby wojskowej. Czy rozwinie się teraz?

Nie przesądzajmy sprawy, przypomnijmy tylko, że na 23 bm. zapowiedziany został wielki wiec w hali kongresowej we Frankfurcie nad Menem, na którym przemawiać będą podpisani pod apelem Ollenhauer i — co szczególnie ważne — Richter. Szczególnie ważne, bo oznacza to, że zachodnio-niemieckie związki zawodowe, w skład których wchodzą również członkowie i działacze CDU, zabierają — po raz pierwszy od wielu lat — głos w sprawach politycznych, i że będzie to głos, zwrócony przeciwko polityce rządowej CDU. Przypomnijmy też, że wiec frankfurcki ma być zapoczątkowaniem szerokiej kampanii przeciwko atomizacji NRF — kampanii, która ma objąć większe miasta, ośrodki robotnicze, uniwersytety, wieś. Ta kampania może

Powódź w Nowej Zelandii

Milionowe straty pociągnęła za sobą powódź w Nowej Zelandii, powstała wskutek niezwykle obfitych opadów deszczu. Oto nowowybudowane domy w Otorohanga, zalane wodą.

Fot — CAF

Wpływają pierwsze fundusze na działalność opiekuńczo-wychowawczą T P D

(Inf. wł.). Działalność opiekuńczo - wychowawcza i zdrowotna reaktywowanego Towarzystwa Przyjaciół Dzieci opiera się całkowicie na pracy i funduszach społecznych. Zarząd Okręgu TPD w Rzeszowie licząc na poparcie swej działalności przez społeczeństwo, zwrócił się w listopadzie ub. roku do ponad 80 zakładów pracy i instytucji na terenie woj. rzeszowskiego z apelem o pomoc organizacyjną i finansową.

Jako pierwszy na apel odpowiedział Woj. Zarząd Przemysłu, który wysłał pismo do wszystkich podległych przedsiębiorstw państwowego przemysłu terenowego w województwie. Przedsiębiorstwa te przekazały dotychczas na działalność TPD następujące kwoty — Rzeszowskie Zakłady Spożywcze Przem. Terenowego 1.000 zł, Przemyskie Zakł. Spoż. Przem. Ter. 300 zł, Jasielskie Zakłady Spożywcze Przem. Terenowego 200 zł. Na apel odpowiedziały również: Gminna Spółdzielnia „Samopomoc Chłopska" w Czudcu przekazując 200 zł oraz cukrownia „Przeworsk" przekazując 500 zł.

Dotacje te w połączeniu z innymi funduszami pomogą Towarzystwu przyjść z konkretną pomocą materialną, wychowawczą i zdrowotną najbardziej potrzebującym tej pomocy dzieciom wsi i miast.

Należy się spodziewać, że i pozostałe instytucje odpowiedzą na ten apel, by znajdującym się w trudnych warunkach dzieciom i młodzieży nieść pomoc i opiekę.

Zarząd Okręgu TPD składa najserdeczniejsze podziękowanie wymienionym zakładom pracy i instytucjom za okazaną Towarzystwu pomoc. Dalsze dotacje można wpłacać na konto Zarz. Okręgu TPD w Rzeszowie (NBP II O. M. Rzeszów — 1317-9-464).

Świąteczne słodycze z warszawskich fabryk dla kraju i na eksport

WARSZAWA (PAP). Już w tych dniach ukażą się w sprzedaży świąteczne wyroby produkowane w Zakładach im. 22 Lipca w Warszawie. Od kilku tygodni przygotowuje się w tej fabryce czekoladowe jaja i baranki, które tyle radości sprawiają dzieciom w czasie świąt. Część tych wyrobów przeznaczona jest na eksport, gdyż Zakłady 22 Lipca otrzymały dość poważne zamówienia z Anglii.

Również drugie wielkie zakłady cukiernicze Warszawy — „Syrena" przygotowują swoje wyroby na święta. Cukierki coctailowe i kakaowe doręczone zostaną do sklepów w estetycznych opakowaniach.

Carlo Schmid opuścił Polskę

WARSZAWA (PAP). 15 bm. w godzinach popołudniowych opuścił Warszawę, udając się w drogę powrotną do Niemieckiej Republiki Federalnej prof. dr CARLO SCHMID. Bawił on w Polsce na zaproszenie rektora Uniwersytetu Warszawskiego prof. St. Turskiego.

W imieniu Uniwersytetu Warszawskiego na lotnisku Okęcie żegnał odjeżdżającego prof. UW Jerzy Sawicki.

Z akcji rewolucjonistów na Kubie

Jedna z grup rewolucjonistów patroluje w okolicy Las Villas.

Fot — CAF

SPORT

I Liga

Gwardia W-wa — Ruch 1:1 (0:0)
Polonia Bydgoszcz — Wisła 2:1 (2:1)
Budowlani Opole — Legia W-wa 0:0
Polonia Bytom — Lechia 6:0 (3:0)
Stal Sosnowiec — Górnik Zabrze 2:4 (1:3)
Cracovia — ŁKS 2:1 (1:1)

TABELA

Polonia Bytom	1	2:0	6:0
Cracovia	1	2:0	2:1
Polonia Bydgoszcz	1	2:0	2:1
Górnik Zabrze	1	2:0	4:2
Budowlani Opole	1	1:1	0:0
Legia Warszawa	1	1:1	0:0
Ruch	1	1:1	1:1
Gwardia Warszawa	1	1:1	1:1
ŁKS	1	0:2	1:2
Wisła	1	0:2	1:2
Stal Sosnowiec	1	0:2	2:4
Lechia Gdańsk	1	0:2	0:6

II Liga

GRUPA POŁUDNIOWA

AKS — Stal Mielec 2:2 (2:1)
Piast — Garbarnia 3:3 (1:2)
Unia Racibórz — Naprzód Lipiny 2:2 (0:2)
Stal Rzeszów — Concordia 5:3 (1:3)
Legia Krosno — Szombierki 0:1 (0:1)
Wawel — Górnik Radlin 0:1 (0:0)

II LIGA

Górnik Radlin	1	2:0	1:0
Szombierki	1	2:0	1:0
Stal Rzeszów	1	2:0	5:3
Stal Mielec	1	1:1	2:2
AKS Chorzów	1	1:1	2:2
Naprzód Lipiny	1	1:1	2:2
Unia Racibórz	1	1:1	2:2
Garbarnia	1	1:1	3:3
Piast	1	1:1	3:3
Concordia Knurów	1	0:2	3:5
Legia Krosno	1	0:2	0:1
Wawel Kraków	1	0:2	0:1

GRUPA PÓŁNOCNA

Lech Poznań — Górnik Wałbrzych 3:0 (2:0)
Calisia — Pomorzanin 2:1 (2:0)
Polonia Gdańsk — Warta Poznań 1:3 (1:1)
Pogoń Szczecin — Marymont 5:0 (2:0)
Śląsk Wrocław — Zawisza Bydgoszcz 2:0 (1:0)
Piast Nowa Ruda — Arkonia Szczecin 5:4 (1:3)

Boks

I LIGA

BBTS Bielsko — Legia W-wa 12:8

* * *

Lechia Szczecinek — Stal Stalowa Wola 7:13

Stal Rzeszów — Concordia Knurów 5:3 (1:3)

Bramki zdobyli dla Stali: Poświat i Wiśniewski po 2, Kawiak 1, dla Concordii: Wolny, Wilczek i Bury po 1.

W inauguracyjnym spotkaniu piłkarskim o mistrzostwo II ligi, rzeszowska Stal z trudem pokonała Concordię Knurów.

Po pierwszej połowie gry, kiedy to Concordia prowadziła 3:1, mało było takich, którzy liczyli jeszcze na zwycięstwo gospodarzy. Tymczasem po bardzo słabej grze w pierwszej połowie, w drugiej Stal odnalazła siebie i z beznadziejnej wręcz sytuacji osiągnęła upragnione zwycięstwo.

Początek gry zapowiadał się dla Stali bardzo obiecująco, już w 2 minucie Kawiak zdobywa prowadzenie dla miejscowych. Od tego momentu Concordia przejęła inicjatywę w swoje ręce. Raz po raz sunęły na bramkę Stali bardzo składne akcje przeciwników. Szczególnie bardzo groźną była prawa strona ataku Concordii.

Po zmianie stron sytuacja zmieniła się zupełnie. Tym razem Stal z miejsca przystąpiła do generalnego ataku, który trwał niemalże przez całą drugą połowę. Wysiłek ten został uwieńczony zdobyciem zwycięskich bramek i uzyskaniem pierwszych cennych punktów w batalii mistrzowskiej. Sędziował Spychalski z Łodzi.

Legia Krosno — Szombierki 0:1 (0:1)

Rozegrany w Krośnie pierwszy mecz o mistrzostwo II ligi, zakończył się zwycięstwem gości 1:0, dla których bramkę zdobył Poloczek.

AKS Chorzów — Stal Mielec 2:2 (2:1)

Pierwszy mecz o mistrzostwo II ligi rozegrany w Chorzowie pomiędzy miejscowym AKS, a zeszłorocznym wicemistrzem Stalą Mielec, zakończył się wynikiem nierozstrzygniętym. Bramki dla Stali zdobyli Tobolik i Robotycki.

B. Śliwa wygrywa w symultance

Staraniem Okręgowego Związku Szachowego oraz KS „Ruch" w Rzeszowie zorganizowany został pokaz gry w szachy na 23 szachownicach przez mistrza międzynarodowego, kilkakrotnego mistrza Polski B. Śliwę z Krakowa. Była to piękna propaganda gry w szachy. Szkoda tylko, że organizatorzy nie pomyśleli o większej ilości kompletów szachów, ograniczając tym samym możność rozegrania tylko 23 partii. Wśród znanych na terenie Rzeszowa zawodników widzieliśmy Nowaka ze Stali, M. Turskiego i Motykę oraz zawodniczkę Kapała z KS „Ruch" Rzeszów. Przyjechali również zawodnicy z terenu, aby zmierzyć swe siły z mistrzem Śliwą, a to Papudziński i Czerwiński z ZDK Mielec, oraz Chyżewski, Styga i i Stylski ze Stali Dęba. Symultanka zakończyła się wygraną mistrza Śliwy w 17 partiach, przy czym przegrali Nowak, mgr Turski i Motyka. W pięciu wypadkach partie zakończyły się remisem. Remis uzyskali: Pęcak (Ruch Rzeszów), Styga i Stylski (Stal Dęba) oraz Żak i Suszek niestowarzyszeni. W jednym wypadku mistrz Śliwa przegrał swą partię. Zwycięstwo to odniosła Z. Kapała zawodniczka KS „Ruchu" Rzeszów (czyżby mistrz Śliwa dla zachęty, czy kurtuazji przegrał tę partię? a może dobre rady zawodnika Kary przyczyniły się do tego zwycięstwa?). Spotkanie to było miłą imprezą, którą chcielibyśmy częściej oglądać na naszym terenie. Was.

UWAGA GRAJĄCY W LOTKA

W najbliższych dniach zainaugurowana zostanie wielka ankieta PP „Totalizator Sportowy" pt.: „CZY JESTEŚ ZA OGRANICZENIEM GÓRNEJ WYGRANEJ DO 1.000.000 zł"

Szczegóły we wszystkich punktach „Toto", gdzie wydawane będą specjalne blankiety.

Kłopoty motorzystów rzeszowskich

Automotoklub w Rzeszowie został rozwiązany. Stało się to wskutek prawie jednogłośnie podjętej uchwały walnego zebrania. Czy było to słuszne? Czy istotnie AMK był niepotrzebny?

Zastanówmy się nad tą sprawą.

Automotoklub powstał w styczniu 1957 roku. Było to w okresie likwidacji sportowych pionów związkowych, a tym samym sekcji motorowych. W obliczu likwidacji były w Rzeszowie dwie sekcje: Gwardii i Resovii. Aby nie dopuścić do rozwiązania zrzeszonego tam aktywu — trzeba było stworzyć nową organizację, która by wypełniła powstającą lukę. Niezrzeszeni byli ponadto posiadacze samochodów — a wśród nich wielu działaczy. Powstała więc myśl zrzeszenia motocyklistów i „samochodziarzy" we wspólnym klubie. Tak więc powstał Automotoklub.

Początkowo życie organizacyjne w AMK kwitło dość pomyślnie. Co tygodnia w każdy piątek odbywały się zebrania dyskusyjne, w sezonie urządzano szereg wycieczek. Zarząd czynił wysiłki celem uzyskania pomieszczeń na urządzenie stacji obsługi oraz własnego lokalu. Wysiłki te nie przyniosły oczekiwanego rezultatu. Coraz mniejsza była frekwencja na zebraniach. W pogodne wiosenne popołudnia żadną siłą nie można było zawrócić z łańcuckiej drogi motocyklistów. Tak więc pogadanki piątkowe nie wytrzymując konkurencji z popołudniową turystyką motorzystów — zostały przerwane.

Aktyw jak i inne sekcje pomogły w zorganizowaniu ogólnopolskiego rajdu w Iwoniczu. Zorganizowano konkursową jazdę samochodową. I na tym koniec. Automotoklub nie potrafił stać się organizacją atrakcyjną i w rezultacie istniał tylko na papierze. Tak więc uchwała o rozwiązaniu była tylko formalnością.

Modne zaczynają być natomiast Automotokluby. Nie ekskluzywne w stylu przedwojennym, ale organizacje obejmujące coraz to większe rzesze samochodziarzy. Automobilkluby mają swoją Radę Główną w Warszawie, która dysponuje poważnymi środkami finansowymi i subwencjonuje wojewódzkie kluby, przynajmniej w okresie tzw. „rozruchu". Podobno istnieją nawet możliwości uzyskania pożyczki na budowę stacji obsługi z hotelem. Mówi się również o organizacji własnych kursów motorowych itp. Toteż Polski Związek Motorowy lansuje bardzo silnie ideę zorganizowania w Rzeszowie wojewódzkiego Automobilklubu, dlatego też na zebraniu likwidacyjnym AMK — powołano komitet organizacyjny Automobilklubu.

A co z motocyklistami zrzeszonymi dotąd w AMK?

Trochę czują się obrażeni, że o nich zapomina się. Zatroszczono się i o nich. W łonie rzeszowskiego aktywu motorowego toczyły się dyskusje jak załatwić tę sprawę. Ostatecznie powiedziano! Do Automobilklubu mogą należeć przecież ludzie nie mający własnych samochodów, tym bardziej więc mogą należeć motocykliści. Jeśli tak. To od nich samych zależy obecnie, by weszli do nowej organizacji.

Czy stworzenie Automobilklubu wspólnie z motocyklistami oznacza tylko zmianę szyldu?

Chyba nie? Stworzenie Automobilklubu oznacza przede wszystkim przyjęcie statutu tego rodzaju klubów. Oznacza wejście do silnej rodziny mającej organizacyjne i finansowe oparcie w jednostce centralnej. Oznacza bardziej skomercjalizowany charakter organizacji. Nowa organizacja będzie miała zasięg wojewódzki, a AMK obejmował tylko miasto Rzeszów. Nie jest więc to samo.

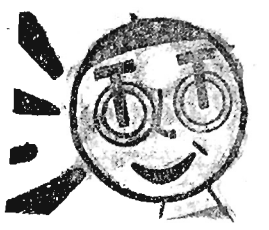

KOMUNIKAT TOTALIZATORA SPORTOWEGO

PP Totalizator Sportowy zawiadamia, że na pierwsze zakłady piłkarskie na dzień 16 marca br. wpłynęło 433.487 rozwiązań. Zgodnie z regulaminem na nagrody 4 stopni przypada kwota 433.487 zł.

W konkursie „Toto-Lotek" na dzień 16 marca br. wpłynęło 21.546.846 rozwiązań. Tak więc na nagrody 5 stopni przypada kwota 21.546.846 zł.

Wylosowano następujące dyscypliny sportowe:

Bojery — nr 2
Boks — nr 6
Hokej na lodzie — nr 9
Spadochroniarstwo — nr 36
Siatkówka — nr 38
Szachy — nr 42
oraz dodatkowa:
Kajakarstwo — nr 14

WYDARZEŃ

dużo zmienić w postawie rządu NRF.

„TIMES" I „NEW YORK TIMES"

Drugi nurt objął faktycznie szereg rządów zachodnich. Premier angielski Macmillan uważał za konieczne coraz to wypowiadać się optymistycznie na temat konferencji na najwyższym szczeblu. W każdym razie nie stawiał, jak to czynił Dulles, warunków nie do przyjęcia przez ZSRR. Nie stawiał też takiego mnóstwa warunków rząd Francji. I chyba najlepszym odzwierciedleniem nastrojów opinii publicznej, nie mogącej nie oddziaływać również na rządy, był głos czwartkowego „Timesa": „...porozumienie co do rozwiązania kwestii niemieckiej, nie musi być koniecznie warunkiem wstępnym zawarcia układu odnośnie innych problemów... Gdyby okazało się możliwe zawarcie układu w sprawie stworzenia jakiejś formy bezatomowej strefy w Europie środkowej (plan Rapackiego! — AP) stanowiłoby to, niewątpliwie, pierwszy krok w kierunku złagodzenia napięcia międzynarodowego"...

A w opinii USA? „New York Times": „...dzięki stwierdzeniu przez Komisję Energii Atomowej USA, że próby wodorowo - atomowe dokonywane pod ziemią mogą być wykrywane na terenach oddalonych o tysiąc mil od miejsca ich przeprowadzenia, sprawa ustanowienia skutecznego systemu kontroli nad zaprzestaniem doświadczeń z bombą A i H posunęła się do tego stopnia naprzód, iż na zawieszenie tych doświadczeń mogą USA wyrazić zgodę bez narażenia się na wielkie ryzyko".

Na co Stassen, były doradca prezydenta USA: „...chociażby ze względu na istniejącą możliwość zawarcia układu w sprawie zakazu prób atomowo - wodorowych warto jest doprowadzić do spotkania szefów rządów". Oczywiście, że warto, choć liczymy na więcej.

NA OCZACH OPINII

I wreszcie zaszło coś ważnego i doniosłego, co drugi nurt znacznie — należało oczekiwać — pogłębi: zawarte w wywiadzie Chruszczowa dla „Trybuny Ludu" wypowiedzi na temat konferencji szefów rządów. Dlaczego ZSRR był początkowo przeciw konferencji ministrów spraw zagranicznych? Był przeciw i obecnie również nie oczekuje, że zakończy się ona pomyślnie, bo „nie żywimy szczególnych złudzeń, znając tych ministrów" (Dulles!). Dlaczego jednak się zgodził? Bo w normalnych kanałach dyplomatycznych wszystko może tajnie i po cichu utonąć, natomiast „spotkanie ministrów... będzie przebiegało na oczach opinii publicznej", która w ten sposób będzie miała „możność zorientowania się, oceny, kto w gruncie rzeczy jest rzeczywistym zwolennikiem spotkania na najwyższym szczeblu z udziałem szefów rządów, a kto przeciwnikiem tego spotkania".

Niech nikt na Zachodzie nie mówi — myślał sobie niejeden czytelnik wywiadu Chruszczowa — że ZSRR dąży tylko do „propagandowego" spotkania ministrów. Ta „propaganda" jest dostępna dla wszystkich, kto chce rzeczywiście spotkania szefów rządów i jego powodzenia.

SENSACYJNY ZWROT

I na tym jednoczesnym działaniu dwóch przeciwnych nurtów zakończył się — jak się wydawało — tydzień ubiegły. Zakończył się — jeżeli wierzyć sensacyjnym, a nie potwierdzonym jeszcze oficjalnie przez nikogo wiadomościom z Manilli — inaczej: ministrowie spraw zagranicznych USA, Anglii i Francji uzgodnili między sobą, że mocarstwa zachodnie wyrażą gotowość w pertraktacjach z ZSRR na ograniczenie porządku dziennego konferencji na najwyższym szczeblu do jednej tylko sprawy: rozbrojenia. AFP pisze w związku z tym, że „jakkolwiek taka zasadnicza zmiana postawy USA wydawać się może na pierwszy rzut oka nieprawdopodobna, to jednak nie należy jej uważać za całkowicie niemożliwą".

Jeśli ta wiadomość okaże się rzeczywiście prawdziwą, to nadane jej miano sensacyjnej, byłoby całkowicie zasłużone. Ponieważ jednak, jak donosi ta sama agencja, dopiero po powrocie Dullesa do Waszyngtonu „będzie można zorientować się w ostatecznym stanowisku sekretarza stanu" i w tym, co trzej ministrowie zachodni między sobą rzeczywiście uzgodnili — odłóżmy dalsze rozważania do dni następnych, które, w każdym razie, zapowiadają się bardzo ciekawie.

ADAM PERŁOWSKI

RZESZÓW
Dyżur nocny: Apteka Społeczna nr 2, ul. Grunwaldzka 3
Dyżur stały: Apteka Społeczna nr 4, ul. Dąbrowskiego 56 w niedziele i święta czynna od godz. 10 do 13
Pogotowie Ratunkowe: tel. 09, ul. Obrońców Stalingradu 29
Pogotowie MO: tel. 07
Straż Pożarna: tel. 08, ul. Mickiewicza 16
Informator kolejowy: tel. 18-33
„Orbis" — tel. 16-35
Postój taksówek: tel. 11-80

PRZEMYŚL
Dyżur nocny: Apteka Społeczna nr 62 ul. 3 Maja 1

JAROSŁAW
Dyżur nocny: Apteka Społeczna nr 24 ul. Grunwaldzka 26

MIELEC
Dyżur nocny: Apteka Społeczna nr 53, ul. Świerczewskiego

STALOWA WOLA
Dyżur nocny: Apteka Społeczna nr 88, ul. Hutnicza 66

PRZEWORSK
Dyżur nocny: Apteka Społeczna nr 68, ul. Krakowska

ŁAŃCUT
Dyżur stały: Apteka Społeczna nr 48, ul. Rzeźnicza 17

DĘBICA
Dyżur nocny: Apteka Społeczna nr 14, ul. Krakowska 4

ROZWADÓW
Dyżur stały: Apteka Społeczna nr 80, Rynek 69

NISKO
Dyżur stały: Apteka Społeczna nr 56, ul. Apteczna 20

KOLBUSZOWA
Dyżur stały: Apteka Społeczna nr 35, ul. 3 Maja

TEATR

TEATR IM. WANDY SIEMASZKOWEJ — godz. 19 — Walka kobiet (premiera)

BIBLIOTEKI

Biblioteka i Czytelnia Wojewódzkiego Ośrodka Propagandy Partyjnej, ul. 3 Maja 23 czynna w poniedziałki, piątki i soboty od godz. 13—18, we wtorki od 13—18.
Wojewódzka i Miejska Biblioteka Publiczna w Rzeszowie, ul. Tkaczowa:
Wypożyczalnia dla dorosłych czynna od godz. 10—19.
Czytelnia dla dorosłych czynna od godz. 11—19.
Wypożyczalnia i czytelnia dla dzieci czynna od godz. 11—17.
Powiatowa Biblioteka Publiczna, ul. Tkaczowa czynna od godz. 8—15.
Wojewódzka Biblioteka Pedagogiczna (plac Zwycięstwa) dla nauczycieli i osób przygotowujących się do zawodu nauczycielskiego czynna od godz. 8—20.
Biblioteka NOT w Rzeszowie, ul. 1 Maja (gmach WRN) Wypożyczalnia i czytelnia czynna od godz. 15—19.
Biblioteka WDK (ul. Okrzei 7) czynna we wtorki, środy, czwartki i piątki od godz. 15—19, w niedziele od godz. 10—14.

KINA

ZORZA (ul. 3 Maja) — Folies Bergere — godz. 16 i 20
Złoty Kask — godz. 18

Z CAŁEGO WOJEWÓDZTWA

Poniedziałek
17
MARCA 1958 r.

ŚWIT (ul. Langiewicza) — Na plaży — godz. 18 i 20
APOLLO (ul. W. Hibnera) — Kochanek lady Chatterley — godz. 17 i 19
PRZODOWNIK (ul. Pstrowskiego) — 08/15 — Koszary — I seria godz. 17 i 19
WDK (ul. Okrzei 7) — Lissy — godz. 17 i 19

GÓRNO
ZDROWIE — Biały ren

MIELEC
Bajka — Śmiech zabroniony
Tęcza — Pan kapitan i jego bohater
DK — Ewa chce spać

DĘBICA
Uciecha — Dziewczęta z Immenhofu
Związkowe — Kochanek lady Chatterley

DĘBA
Metalowiec — Mąż idealny

ŁAŃCUT
Znicz — Kochanek o północy
Związkowe — Ulica ubogich kochanków

PRZEWORSK
Warszawa — Pętla

STALOWA WOLA
Wrzos — Sprawa Mauriziusa
Stal — Śmierć rowerzysty

TARNOBRZEG
Wisła — Na trasie do Bordeaux

NISKO
San — Miałem siedem córek

KOLBUSZOWA
Grażyna — Don Kichot

LEŻAJSK
Radość — Szkice węglem

ROZWADÓW
Polonia — Eroica

ROPCZYCE
Przyjaźń — Dwie godziny

UWAGA: Repertuar kin podajemy wg informacji CWF

RADIO

Program I na fali 1322 m

Program dnia: 8.15 11.50.

Wiadomości: 5.00 6.00 7.00 8.00 12.04 15.00 19.00 21.00 23.00.
Od godz. 5.00 do 8.15 transmisja programu II 8.20 Muzyka popularna 8.35 Muzyka i aktualności 9.00—11.50 Przerwa 12.10 Audycja aktualna 12.20 „Na swojską nutę" 12.40 Pieśni ludowe z Lubelskiego 12.50 Polki i walce Straussa 13.15 Duety na sopran i flet 13.30 Gra orkiestra mandolinistów łódzkiej rozgłośni PR pod dyrekcją Edwarda Ciuksy 14.00 Audycja szkolna dla klas III i IV pt. „Uczmy się śpiewać" 14.20 Orkiestry rozrywkowe 15.06 Felieton na tematy międzynarodowe 15.16 Muzyka dla wszystkich 16.10 Międzynarodowy uniwersytet radiowy — Paryż z cyklu: „Twórcy przed mikrofonem — Allan Fryce Jones — angielski krytyk" 16.20 Utwory wiolonczelowe 17.00 Radiowy kurs nauki języka angielskiego 17.15 Gra orkiestra PR 18.00 „Zdrada Henka Kubisza" — fragment pow. Haliny Krahelskiej 18.20 Audycja z cyklu: „Nasza wspólna sprawa" 18.30 Muzyka baletowa 19.05 Audycja aktualna 19.25 Debiuty pisarskie 19.45 Władysław Żeleński: „Konrad Wallenrod" — opera w 4 aktach 21.25 Wiadomości sportowe 21.30 D. c. opery 22.34 Muzyka taneczna.

Program II na fali 367 m

Program dnia: 6.40 15.05.
Wiadomości: 5.00 6.00 7.00 8.00 8.30 12.04 16.00 18.30 20.00 23.50.
5.06 Walce i polki 5.30 Poranne rozmaitości rolnicze 5.50 Gimnastyka 6.10 Melodie filmowe 6.35 Kalendarz radiowy 7.15 Muzyka rozrywkowa i taneczna 8.06 Przegląd prasy 8.15 Piosenki francuskie 8.36 Koncert solistów 9.00 Audycja szkolna dla klas I i II pt. „Kolorowe listy" 9.20 Koncert w wykonaniu orkiestry rozgłośni łódzkiej PR pod dyrekcją Henryka Debicha 10.00 Radiowy kurs nauki języka rosyjskiego 10.15 Poranny koncert kameralny 11.00 „Zjawisko w głębinie" — opowiadanie Halldora Kiljana Laxnessa 11.20 Z cyklu: „Ludowe zespoły regionalne" 11.40 Grają orkiestry rozrywkowe 12.10 Audycja aktualna 12.20—15.05 Przerwa 15.10 Pieśni komp. polskich 15.30 Dla dzieci gawęda Mariana Walentynowicza z cyklu: „Obrazki ze świata" 15.30 Stolz: „Wiązanka popularnych melodii 16.05 Pieśni kompozytorów polskich 16.25 Gra zespół instrum. Jerzego Wasiaka 16.50 Felieton na tematy międzynarodowe 17.00 Popołudniowy koncert symfoniczny 18.00 Melodie rozrywkowe 18.35 Muzyka i aktualności 19.00 Z cyklu: „Utwory fortepianowe Maurycego Ravela" 19.30 Muzyka taneczna 20.23 Kronika sportowa 20.45 „Teatrzyk pod kulą ziemską — Stara Warszawa" aud. słowno-muz. oparta na starych piosenkach warszawskich z końca XIX w. i poezji z początku XX w. 21.28 Muzyka taneczna 22.00 „Dyskusja przed mikrofonem" 22.30 „Z melodią i piosenką przez świat" 23.10 Nocny koncert symfoniczny.

Program III na fali 3,07

20.57 Program dnia 21.00 Koncert solistów

Osiedle awaryjne
o 150 mieszkaniach
dla kombinatu siarki w Tarnobrzegu

Roboty budowlane na terenie Kopalń Siarki w Tarnobrzegu postępują w szybkim tempie. W Piasecznie rozpoczęto budowę obiektów usługowych jak magazyny, warsztaty, budynki administracyjno-gospodarcze oraz drogi. Obiekty te oddane zostaną do użytku w I półroczu 1958. Na terenie kombinatu rozpoczęto także budowę bazy budowlanej. Planuje się również ukończenie w I kwartale br. rozpoczętej w październiku roku ubiegłego — budowy bocznicy kolejowej Chmielów — Kombinat.

Jedną „z ciekawszych" inwestycji, która zapewne najbardziej interesować będzie budowniczych kombinatu — to osiedle awaryjne, obliczane na 150 mieszkań. Osiedle to będzie wyposażone w instalację gazową, centralne ogrzewanie i inne.

Celem zabezpieczenia nowego osiedla w wodę (jak również budynków wybudowanych w latach 1955—1957), zaprojektowano budowę stacji pomp i hydroforów, która przypuszczalnie będzie ukończona w I kwartale 1958 roku.

(er)

Sesja PRN w Przeworsku

Prezydium Powiatowej Rady Narodowej w Przeworsku zawiadamia, iż w dniu 18 marca br., tj. we wtorek o godz. 10 w sali PRN odbędzie się zwyczajna sesja Powiatowej Rady Narodowej w Przeworsku.

Już teraz myślą o... sianokosach

W trosce o podniesienie stanu hodowli zwierząt i właściwego zbioru i suszenia siana i koniczyny, Okręgowa Spółdzielnia Mleczarska w Dębicy wystarała się w Rejonie Lasów Państwowych w Tarnobrzegu o przydział żerdzi na budowę okólników dla zwierząt i wykonanie kozłów do suszenia siana. Z przydzielonego materiału drzewnego w nadleśnictwach Zdżary i Mielec około 230 gospodarzy (dostawców mleka) uzyskało po 1 m sześc. surowca. (Jag)

DLA każdego coś smacznego

CO DZIŚ NA OBIAD?

BARSZCZ ukraiński
LENIWE pierożki

Pantofle
ze sztucznego zamszu

Jarosławskie Zakłady Przemysłu Terenowego przystąpiły ostatnio do produkcji poszukiwanych na rynku gimnastycznych pantofli damskich i dla młodzieży szkolnej. W tym roku zakłady wyprodukują 30 tys. par takich pantofli.

Na zdjęciu: Janina Jóźwikowska przy wykańczaniu pantofli. *foto — J. Wójtowicz*

● W Brzeźnicy produkować będą linoleum
● Dla dzieci zabawki z latexu

W ubiegłym roku w spółdzielczości nastąpił znaczny wzrost produkcji artykułów chemicznych. I tak w spółdzielni „Solidarność" w Dębicy rozszerzono produkcję wyprasek bakelitowych, w Sędziszowie uruchomiono produkcję emalii olejnej. Polepszyło się także zaopatrzenie w takie artykuły jak klej kostny, mieszanka bakelitowa i biel cynkowa.

W tym roku WZSP zamierza uruchomić w Brzeźnicy (pow. Dębica) produkcję linoleum, wyrób futerałów, portfeli itp.

Przewiduje się także modernizację zakładu chemicznego w Sędziszowie. W spółdzielni „Jedność" w Przemyślu uruchomi się dział wyrobu zabawek z latexu. W Bieczu uruchomi się zakład przetwórstwa odpadów naftowych, w Czudcu produkować się będzie farby suche, w Rzeszowie otwarty zostanie zakład wulkanizacyjny. ad

● Kursy, wieczory dyskusyjne, pokazy
● Ożywia się praca z członkami PSS w Mielcu

Od dłuższego już czasu PSS w Mielcu prowadzi dla swoich członkiń cały szereg różnego rodzaju kursów: gotowania, trykotażu, kroju i szycia oraz robótek ręcznych, które zawsze cieszą się dużym powodzeniem. Przeciętnie uczęszcza na nie około 30 osób. Na br. planuje się zorganizować, obok wyżej wymienionych, kursy przeróbki kołder, garmażeryjny i gotowania. Kursy te będą organizowane w każdym kwartale. Oprócz kursów PSS prowadzić będzie od II kwartału wieczory dyskusyjne dla członkiń spółdzielni na tematy świadomego macierzyństwa (z udziałem lekarzy specjalistów) oraz nad zagadnieniami politycznymi i gospodarczymi kraju, jak również nad pracą całej spółdzielni.

Planuje się również zorganizowanie w okresie letnim czterdziestu pokazów na różnorodne tematy, które mają pomóc członkiniom w pracy domowej. Będą więc organizowane pokazy prania, wywabiania plam, sadzenia kwiatków, racjonalnego żywienia, artystycznego cerowania itp. Pokazy przeprowadzać będą fachowcy. (RN)

Zapominają o obowiązkowych dostawach

Realizacja planu obowiązkowych dostaw żywca za rok 1958 w powiecie radomskim nie przebiega zadowalająco. Plan na styczeń wykonano w 87 proc., za luty w 88 proc. Najgorzej obowiązkowe dostawy wykonywane są przez chłopów z Dusowiec, Kobylnicy Wołoskiej i Ostrowa.

Prezydia GRN i aparat skupu winny więcej zainteresować się tą sprawą i niedopuszczać do powstawania zaległości. Taka sama tolerancyjność w roku ubiegłym doprowadziła do tego, że chłopi zalegają państwu 32.354 kg żywca, 166.463 kg zboża i 260.000 kg ziemniaków.

tp

RZESZOWSKA SPÓŁDZIELNIA OGRODNICZA w Rzeszowie

ogłasza przetarg

na
SPRZEDAŻ 4 KONI ROBOCZYCH, które oglądać można w każdy dzień od godziny 8 do 15 w Gospodarstwie Rolnym w Przewrotnem pow. Rzeszów.
Przetarg odbędzie się w dniu 21 marca 1958 r. o godz. 10 w Przewrotnem. Bliższych informacji udziela biuro **Rzeszowskiej Spółdzielni Ogrodniczej w Rzeszowie, Rynek 7.**

K-410/1

DYREKCJA I RADA ROBOTNICZA PRZEMYSKICH ZAKŁADÓW PRZEMYSŁU TERENOWEGO w PRZEMYŚLU

OGŁASZAJĄ KONKURS

na
STANOWISKO KIEROWNIKA FABRYKI OBUWIA
Wymagane kwalifikacje:
wyższe wykształcenie techniczne lub ekonomiczne i pięć lat praktyki na kierowniczym stanowisku w przedsiębiorstwie przemysłowym lub średnie wykształcenie i osiem lat praktyki na kierowniczym stanowisku w przedsiębiorstwie przemysłowym.
Wynagrodzenie w/g zarządzenia ministra przemysłu drobnego i rzemiosła nr 74 z dnia 31. VII. 1957 r. od 1.800 do 2.500 zł w zależności od kwalifikacji.
Zgłoszenia pisemne z życiorysem, odpisami świadectw i zaświadczeniami stwierdzającymi wymaganą praktykę należy zgłaszać osobiście lub przesyłać **do dnia 25 marca 1958 r.** na adres **Dyrekcji Przemyskich Zakładów Przemysłu Terenowego w Przemyślu, ul. Kazimierza Wielkiego 2.** Organizatorzy zastrzegają sobie prawo wyboru kandydata.

K-405/2

DYREKCJA ZESPOŁU HODOWLI ZARODOWEJ SIARY pow. Gorlice

zawiadamia, że
w dniu 25 marca 1958 r. o godz. 8
odbędzie się drogą

przetargu sprzedaż

CIĄGNIKÓW, SILNIKÓW SPALINOWYCH oraz MASZYN ROLNICZYCH CIĄGNIKOWYCH i KONNYCH jak: PŁUGI, WAŁY, KULTYWATORY, BRONY, TRIERY, SIEWNIKI, KOSIARKI, MŁOCARNIE itp. narzędzia rolnicze.
Do przetargu mogą stawać instytucje państwowe, spółdzielcze i prywatni rolnicy zaopatrzeni w zaświadczenia Prezydium GRN o potrzebie kupna maszyny.
W czasie przetargu obowiązywać będzie wadium 10 proc. ceny wywoławczej.

K-412/1

ZARZĄD OKRĘGU PAŃSTWOWEJ KOMUNIKACJI SAMOCHODOWEJ
Rzeszów, ul. 1 Maja 10

ogłasza przetarg ograniczony II

na sprzedaż samochodów ciężarowych

w niżej podanych jednostkach:
1) **EKSPOZYTURA PKS — Krosno, ul. Krakowska 75**
w dniu 20. III. 1958 r. o godz. 12
a) samoch. wys. pręż. marki „Praga" typ RND 3 t.
b) samoch. gaźnikowy marki „Zis" typ 5
2) **EKSPOZYTURA PKS Osobowa — Rzeszów, ul. Mochnackiego 6**
w dniu 21. III. 1958 r. godz. 12
a) samoch. wys. pręż. marki „Praga" typ RND 3 t.
3) **EKSPOZYTURA PKS — Przemyśl, ul. 1 Maja 106**
w dniu 22. III. 1958 r. godz. 12
a) samoch. wys. pręż. marki „Praga" typ RND 3 t.
4) **ODDZIAŁ NAPRAWCZY PKS — Łańcut, ul. 1 Maja 16**
w dniu 24. III. 1958 r. godz. 12
a) samoch. wys. pręż. marki „Praga" typ RND 3 t.

Samochody można oglądać w dnie powszednie w wyżej podanych jednostkach PKS w godz. od 8—15 do dnia przetargu.
Cena wywoławcza w/w samochodów wynosi 21.000 zł. Wadium w wysokości 10 proc. ceny wywoławczej należy wpłacić do kasy Ekspozytury — PKS w dniu przetargu do chwili oficjalnego otwarcia przetargu.
W przetargu mogą brać udział wszyscy, którzy posiadają uprawnienia zgodnie z Monitorem Polskim nr 56 z dnia 20. VII. 1957 r. § 7 punkt 2.

K-413/1

RZESZOWSKA HURTOWNIA MATERIAŁÓW BUDOWLANYCH w Rzeszowie
OGŁASZA PRZETARG OGRANICZONY II
na sprzedaż
samochodu marki „GMC" nośność 4 tony
Przetarg odbędzie się w dniu 20 marca 1958 r. o godz. 10
Cena wywoławcza w II przetargu 16.800 zł Prawo do udziału w przetargu ograniczonym posiadają spółdzielnie, organizacje społeczne, osoby fizyczne i przedsiębiorstwa nieuspołecznione, które przedstawią zezwolenia i zaświadczenia wymienione w Zarządzeniu Ministra Komunikacji w dniu 8. V. 1957 r. § 9 pkt. 2 (M. P. Nr 56 poz. 353).
Ubiegający się o kupno samochodu zobowiązani są złożyć wadium w wysokości 10 proc. ceny wywoławczej w przeddzień przetargu.
Oględzin samochodu można dokonać w Rzeszowskiej Hurtowni Materiałów Budowlanych w Rzeszowie, ul. Konopnickiej 5 w dniach 17, 18 i 19 marca oraz 3 i 4 kwietnia 1958 r. od godz. 8 do 15.
W razie niedojścia do sprzedaży samochodu w II przetargu, przetarg III odbędzie się 5 kwietnia 1958 r. a cena wywoławcza zmniejszona o 75 proc. tj. 7.000 zł. Przetarg odbędzie się w Rzeszowskiej Hurtowni Materiałów Budowlanych w Rzeszowie, ul. Konopnickiej 5

K-411/1

„NOWINY RZESZOWSKIE" wydaje Wydawnictwo Prasowe „Nowiny Rzeszowskie" RSW „Prasa". Redaguje Kolegium. — Adres redakcji: Rzeszów, ul. Żeromskiego, budynek Komitetu Wojewódzkiego PZPR (III piętro). TELEFONY: Centrala 11-43, naczelny redaktor 10-75, zastępca redaktora naczelnego 16-00. Redakcja nocna 10-17 (18-36). Administracja tel. 18-56. Oddziały redakcji: Przemyśl, ul. Waryńskiego nr 15, tel. 27-00, Krosno, ul. Słowackiego 6 (II piętro) pokój 22, tel. 499. Mielec, plac Dzierżyńskiego (KP PZPR) — tel. 207. Stalowa Wola, ul. Wolności (bud. PMRN) tel. 261. Biuro Reklam i Ogłoszeń — 18-52. Zamówienia i przedpłaty na prenumeratę przyjmowane są w terminie do dnia 15 miesiąca poprzedzającego okres prenumeraty — przez: Urzędy Pocztowe, listonoszy oraz Oddziały i Delegatury „Ruch". Można również zamówić prenumeratę, dokonując wpłaty na konto PKO I O. M. Rzeszów nr 9—6—445 Przedsiębiorstwo Upowszechnienia Prasy i Książki „Ruch" w Rzeszowie, ul. Asnyka 9. Cena prenumeraty: miesięcznej — zł 10, kwartalnej — zł 30, półrocznej — zł 60, rocznej — zł 120. Cena prenumeraty za granicę jest o 40 procent droższa od ceny podanej wyżej. Przedpłaty na tę prenumeratę przyjmuje na okresy kwartalne, półroczne i roczne — Przedsiębiorstwo Kolportażu Wydawnictw Zagranicznych „Ruch" w Warszawie, ul. Wilcza 46 za pośrednictwem PKO konto nr 1—6—100024. Egzemplarze zdezaktualizowane można nabywać w sklepie przy ul. Wiejskiej 14 w Warszawie. Zamówienia spoza Warszawy należy kierować do Centrali Kolportażu Prasy i Wydawnictw „Ruch" w Warszawie, ul. Srebrna 12. Druk. Rzesz. Zakł. Graf. D-2-42