15 – 17 grudnia 2000 r.
Nr 244 (15 386)
Wydanie 0
NAKŁAD: 104 303
Cena 1,10 zł
Ukazuje się w Polsce południowo-wschodniej
e-mail nowiny@intertele.pl
www.nowiny.media.pl
Redaktor prowadzący
Jerzy Leniart

magazyn nowiny

GAZETA CODZIENNA ▮ PIĄTEK - NIEDZIELA

Plebiscyty z nagrodami

- **Kto Człowiekiem Tysiąclecia"? – str. 6.**
- **Kto najlepszym sportowcem? – str. 36.**
- **W poniedziałek lista kandydatów do Lauru „Nowin". Finały plebiscytów – w styczniu.**

NASZE SPRAWY

W Przemyślu chcą zakazać sprzedaży agresywnych gier komputerowych.

str. 12

KULISY

Dorota Segda: – grałam świętą, alkoholiczkę, nadwrażliwe i szalone kobiety.

str. 13

POWROTY

Za pałacyk wyceniony na 1 mln zł otrzymali 227 tys.

str. 22

Czym jeżdżą, gdzie mieszkają, ile mają na koncie podkarpaccy parlamentarzyści

KIESZEŃ POSŁA

PAWEŁ KUCA

PODKARPACKIE. W banku mam 20 tys. zł. W porównaniu z innymi politykami to wstyd – żali się Władysław Stępień, poseł SLD. Aleksander Bentkowski z PSL jeździ lancią za 111 tys. zł. Jest przeciwny ujawnianiu majątku przez polityków. W ten sposób można podpowiedzieć złodziejom, gdzie najkorzystniej się włamać.

Jeśli ktoś działa politycznie, a tym samym ma możliwość podejmowania decyzji o charakterze np. gospodarczym, obywatele mają prawo do wglądu w jego majątek – uważa poseł AWS Krzysztof Kłak. – Nie można jednak uogólniać sytuacji, że jak ktoś jest politykiem, od razu jest nieuczciwy.

Kłak jeździ volkswagenem golfem, rocznik 2000. Od 15 lat mieszka u teściów w Przeworsku. Ma też gospodarstwo rolne, o powierzchni 1 ha, które otrzymał od mamy.

Renault megane

Władysław Stępień poseł SLD twierdzi, że majątek polityków jest jawny, a oświadczenia majątkowe posłów są dostępne w Internecie. – Mieszkam w bloku, w mieszkaniu o powierzchni 74 m kw. Mam 6-letnie renault megane – mówi Stępień. – W rodzinnym 75-letnim domu we Wrzawach mieszka matka. Nie mam akcji firm, w banku mam ok. 20 tys. zł oszczędności. W porównaniu z innymi politykami to wstyd.

Przeciwnikiem ujawniania przez polityków majątku jest Aleksander Bentkowski poseł PSL. – W ten sposób można powiedzieć złodziejom, gdzie można się najkorzystniej włamać – uważa Bentkowski. Poseł PSL zdradził jednak „N", że w Rzeszowie mieszka u teściowej, a w Warszawie w mieszkaniu kwaterunkowym.

Od czterech lat Bentkowski buduje dom w Rzeszowie. Dlatego nie ma oszczędności, ponieważ wszystkie fundusze pochłania budowa. Jeździ lancią, rocznik 1997. Kosztowała 111 tys. zł.

Volkswagen polo

– Jeśli ktoś decyduje się na działalność polityczną, chociażby dla odrzucenia wątpliwości powinien ujawniać swój majątek – mówi wicemarszałek Sejmu Stanisław Zając. – Jest to korzystne dla polityków, ponieważ przeciwnicy polityczni najczęściej posługują się plotką.

Zając ma 10-hektarowe gospodarstwo rolne, ze starym domem, którego jednak nie użytkuje. W Jaśle segment bliźniak. Jeździ volkswagenem polo. Miesięczne dochody z tytułu pracy w Sejmie to ok. 10 tys. zł. Zając posiada także obligacje skarbowe i oszczędności, które jednak nie pozwoliłyby na zakup samochodu lepszej klasy.

5-letni polonez

– Ujawnianie majątku przez polityków to dyskusyjna sprawa – twierdzi poseł AWS, Zdzisław Pupa. – Jestem za ujawnianiem, bo nie mam nic do ukrycia. Z drugiej strony może to być wskazówka dla złodziei.

Pupa jeździ 5-letnim polonezem. Mieszka w domu. Mówi, że można przyjechać i zrobić zdjęcie. Jest także właścicielem 5 ha gruntu. Poseł AWS swoje oszczędności szacuje na 5 – 10 tys. zł.

Za ujawnianiem majątku przez polityków jest również wiceprzewodniczący SLD, Stanisław Janas. Sam jeździ 4-letnim renault megane. Mieszka w domu, ale posiada również mieszkanie spółdzielcze o powierzchni 65 m kw. Po rodzinie jest właścicielem gospodarstwa rolnego o powierzchni 6 ha, którego jednak nie użytkuje. Swoje oszczędności szacuje na 20 tys. długu, ponieważ zaciągnął kredyt. ■

30. rocznica Grudnia '70

Zbyszek Godlewski padł...

„Przypadkowi ludzie ściągnęli go na ulicę. Ciało położono na biało-czerwonej fladze. Nie wiadomo, kto ją przyniósł. W niedługim czasie materiał flagowy nabrał jednolitej barwy: czerwonobrunatnej. Od krwi nieżyjącego".

Grudzień 1970 należy do najbardziej tragicznych rozdziałów historii PRL. O jednym z epizodów wydarzeń na Wybrzeżu mówi słynna ballada o Janku Wiśniewskim. Kim był naprawdę? Dlaczego zginął?

Pierwsza część reportażu Zbigniewa Branacha – str. 18.

SYLWESTER 2000

Wolne miejsca

Tylko w „Nowinach" znajdziecie aktualne propozycje sylwestrowych imprez.
Uwaga, organizatorzy!
Czekamy na wasze oferty.
Drukujemy je bezpłatnie.
Czyt. str. 10.

SKARBIEC
Jak wygląda nasza nagroda główna KIA Rio
– zobacz str. 5

JAN JAROSZ

Głodującym pielęgniarkom dyrektor szpitala udostępnił specjalne pomieszczenie.

Dyrektor szpitala wyjechał w ważnych sprawach

Pielęgniarki głodują

PRZEMYŚL. Siedem pielęgniarek zatrudnionych w Szpitalu Wojewódzkim rozpoczęło w czwartek głodówkę. Do protestujących w następnych dniach zamierzają dołączyć kolejne osoby.

W czwartek grupa 30 pielęgniarek i położnych zebrała się w korytarzu przed wejściem do gabinetu dyrektora szpitala. Kiedy odwiedziliśmy okupujące kobiety, dyrektor był nieobecny. Wyjechał do Rzeszowa w ważnych sprawach służbowych.

– Przystępując do strajku głodowego, koleżanki w naszym wspólnym imieniu solidaryzują się ze wszystkimi pielęgniarkami w Polsce, które już wcześniej rozpoczęły protest – powiedziała Elżbieta Lewandowska, członek Zarządu Zakładowego Ogólnopolskiego Związku Zawodowego Pielęgniarek i Położnych. – Głodówka i okupacja gabinetu będą trwały, dopóki dyrektor nie podejmie z nami rozmów. Muszą zakończyć się satysfakcjonującym nas wynikiem.

Dyrektor lek. Maciej Lewicki podkreśla, że rozumie determinację protestujących, choć nie popiera stosowania drastycznych form. Nawet udostępnił głodującym specjalne pomieszczenie. Podczas wcześniejszych negocjacji zaproponował pielęgniarkom 15-procentową podwyżkę płac. Argumentował, że na więcej nie ma pieniędzy. Propozycja ta nie spotkała się jednak z akceptacją pielęgniarek.

Szpital Wojewódzki w Przemyślu, jeden z najnowocześniejszych i największych w regionie, zatrudnia 540 pielęgniarek i położnych.

JAN MISZCZAK

Protesty w innych podkarpackich szpitalach – str. 3.

PROMOCJA PRZEDSIĘWZIĘĆ
Raty 0% Rabat do 29%
CENTRALA
Kraków, ul. Cechowa 51
tel. (012) 654 03 85, 654 08 01
BIURA HANDLOWE
Rzeszów, ul. Piłsudskiego 3, tel. (017) 852 73 72
Rzeszów, ul. Sikorskiego 148, tel. (017) 873 01 43
Łańcut, ul. Piłsudskiego 4, tel. (017) 225 40 66
BEZPŁATNA INFOLINIA: 0800 181 037
k-42404

KUCHNIE na zamówienie
Studio Mebli Kuchennych RESTOL
FORTE
Rzeszów, ul. Jagiellonki 17
(obok Szpitala Wojewódzkiego nr 2)
tel. (017) 852 35 42
k-42419

SZEWPOL OKNA i DRZWI Z PCV I ALUMINIUM PLUS
Nie bez powodu druk jest taki mały
Podobnie jest z cenami
SZCZEGÓŁY W PLACÓWKACH HANDLOWYCH
OKNA PROMOCJA 2000
Biura handlowe
Rzeszów, ul. Mickiewicza 4,tel. (017) 85-25-103
Przemyśl, ul. Dworskiego 5, tel. (016) 678-61-06
Krosno, ul. Okrzei 1, tel. (013) 436-87-34
Siedziba Przeworsk, Studzian 98a
tel. (016) 648-81-80, fax 648-64-68

Typ zwycięzcy
PRODUCENT
MEGASTYL®
B.H. Rzeszów, ul. Lwowska 45, tel. 017 857 87 72
B.H. Jasło, ul. Rynek 10 tel 013 448 19 69
B.H. Sanok, ul. Wojska Polskiego 1 tel 013 464 19 33
OKNA, DRZWI Z PCV, AL I DREWNA
Przeworsk, ul. Woj. Polskiego 8, tel. fax (016) 648-89-29
k-40059

O OKNACH
NIE ZAPOMNIJ
KORPORACJA "VIP" Rzeszów
BIURO HANDLOWE:
Rzeszów, ul. Leszka Czarnego 5
tel. (017) 857 78 36
fax 857 75 06
OKNA i DRZWI z PCV i AL
PRZEDSIĘBIORSTWO FAIR PLAY
eb-14498

Fenetra s.c.
Producent okien z PCV i AL
Atrakcyjne rabaty!
Szybka realizacja!
PPHU Fenetra s.c.
36-054 Mrowla 66, tel. (017) 855 35 24
Rzeszów, ul. Okulickiego 5, tel./fax 863 73 32
k-39187

CHOINKI
JODŁY, ŚWIERKI CIĘTE, DONICZKOWE
STROIKI
GWIAZDY BETLEJEMSKIE
KLOMB
Centrum Ogrodnicze KLOMB
Rzeszów, ul. E. Plater 8
tel. 852-27-68
k-42396

PRODUCENT VIDOK®
OKNA I DRZWI
DREWNO · PCV · AL
VEKA
OKNA Z NIESPODZIANKĄ*
Rabaty
ISO 9002
RUDNA MAŁA /017/ 855 22 24, 855 24 70
RZESZÓW, ul. Hetmańska 39,
/017/ 854 71 14, 854 70 97, 854 21 63
PRZEMYŚL /016/ 678 92 72 ton 222
KROSNO /013/ 432 73 11
JAROSŁAW /016/ 621 00 15
JASŁO /013/ 446 33 18 w.4
BRZOZÓW /013/ 434 30 15
SANOK /013/ 463 77 55
USTRZYKI DLN. /013/ 461 46 74
* promocja do wyczerpania zapasów
k-42431

PŁYTY STYROPIANOWE
AUSTROTHERM® POLSKA
STYROPIAN 10% TANIEJ
ŚWIĄTECZNA PROMOCJA NA WYBRANE PRODUKTY
BOZ
RZESZÓW
ul. Energetyczna 1
tel. 017 850-51-35
850-51-39
fax 852 50 98
k-39451

ODESZLI

Myrosław Iwan Kardynał Liubacziwski

W wieku 86 lat zmarł w czwartek we Lwowie kardynał Myrosław Iwan Liubacziwski, głowa ukraińskiego Kościoła greckokatolickiego (unickiego). Pogrzeb kardynała, któremu od 16 lat przysługiwał tytuł arcybiskupa większego Lwowa, odbędzie się w przyszłym tygodniu. Urodził się 24 czerwca 1914 r. we wsi Dolina, w okolicach Stanisławowa (dziś Iwano–Frankowsk) w zachodniej Ukrainie. Ukończył seminarium we Lwowie. Studiował w Szwajcarii i w Rzymie. Święcenia kapłańskie otrzymał w 1938 r., skierowany do pracy duszpasterskiej w Cleveland, stan Ohio (USA). Od 1968 r. wykładał w waszyngtońskim Seminarium św. Józefata. Pełnił służbę w Kościele jako koadiutor kardynała Josyfa Slipyja, a po jego śmierci w 1991 r. został mianowany przez papieża arcybiskupem większym Lwowa. Kościół unicki liczy na Ukrainie ok. 4 miliony wiernych, zamieszkałych głównie w zachodniej części kraju.

PAP, IP

SYLWETKI

Dr hab. Henryk Kurczab

JANUSZ WITOWICZ

Profesor w Wyższej Szkole Pedagogicznej w Rzeszowie. Od 1974 r. kierował Zakładem Metodyki Nauczania Literatury i Języka Polskiego. Urodził się 5 kwietnia 1930 r. we wsi Chojnik w powiecie tarnowskim. Po studiach polonistycznych w krakowskiej WSP przez 15 lat był nauczycielem w Inowrocławiu. Od 1968 r. związany z WSP w Rzeszowie. Wydana w 1979 r. praca habilitacyjna nosząca tytuł „Nauczanie integrujące języka polskiego w szkole ogólnokształcącej" była pierwszym w Polsce całościowym studium na ten temat. Ponad 70 prac profesora związanych z tą tematyką znajduje szczególne uznanie teraz, gdy reforma edukacji zwraca szczególną uwagę na integrację języka polskiego z innymi dziedzinami nauki i sztuki. Profesor, nazywany mistrzem dydaktyki, nauczycielem nauczycieli i uczonym - humanistą, obchodzi 40-lecie pracy naukowej. Z tej okazji uczniowie i współpracownicy z Instytutu Filologii Polskiej rzeszowskiej WSP wręczyli mu wczoraj księgę pamiątkową pt. „Polonistyka zintegrowana".

ala

ANDRZEJ KOZICKI

Słodka niespodzianka

„Nowiny" postanowiły nieco osłodzić święta dzieciom łoniowskiej placówki opiekuńczej. W czwartek do tego Domu Dziecka trafiły kartony ze słodyczami. – W imieniu dzieci serdecznie dziękuję za tak miłą niespodziankę – powiedziała dyrektor Emilia Wierzbicka.
Dzieciom doskwiera brak sprzętu sportowego: – Brakuje piłek, rakietek i stołu do ping-ponga, gier planszowych. Nie mamy za co naprawić huśtawki w ogródku jordanowskim – żali się pani Wierzbicka. – Skrytym marzeniem dzieci jest komputer. One o grach komputerowych jedynie słyszały. Dzieci mają nadzieję, że wśród Czytelników „Nowin" znajdzie się osoba lub firma, która pomoże spełnić te marzenia.

koz

SZCZERZE MÓWIĄC

ZAWSZE BĘDZIE MAŁO...

Rozmowa z EDMUNDEM WITTBRODTEM ministrem edukacji narodowej

AUTOR

– Dziś lub jutro ma zostać przegłosowana zmiana w Karcie nauczyciela. Czego dotyczy?

– Zmieniona będzie tylko jedna rzecz – chodzi o wykreślenie zapisu, że płaca zasadnicza minimalna nie może być mniejsza niż 75 procent średniej. Polega to na tym, że dyrektor szkoły lub organ założycielski będzie miał prawo naliczać nauczycielowi pensję rozpoczynając niekoniecznie od 75 procent średniej. Zapisy w karcie, które obowiązują, spowodowały nadregulację. Obecnie przyjmuje się średnią płacy minimalnej na poziomie 75 procent. Po zliczeniu wszystkich dodatków, czyli kolejnych 40 procent, zarobki wychodzą na poziomie 115 procent pensji. Czyli potrzeba więcej pieniędzy o taką właśnie nadwyżkę, niż przewidziano w budżecie państwa. Stąd były problemy z wyrównaniem płacy w tym roku.

– Czy to oznacza, że nauczyciele będą zarabiali mniej?

– Chcę podkreślić, że nauczyciel stażysta będzie zarabiał średnio 82 procent podstawy średniej pensji, potem na kolejnych stanowiskach: nauczyciela kontraktowego, mianowanego i dyplomowanego będzie otrzymywał wynagrodzenie wyższe w ramach Karty nauczyciela i systemu motywacyjnego.

– Kiedy nauczyciele otrzymają podwyżki?

– W tej chwili średnia pensja wynosi 1900 złotych brutto. Kwota ta zawiera wszystkie dodatki – nadgodziny i trzynastki. Są jednak takie szkoły, gdzie pensja kształtuje się na poziomie 2,5 tysiąca złotych. Po podwyżce w drugim etapie zarobki wyniosą średnio 2117 złotych. Pedagodzy wyższe uposażenie otrzymają już od stycznia. Nie będzie takiej sytuacji, która miała miejsce w tym roku, że niektóre samorządy nie wypłaciły jeszcze wyrównań należnych nauczycielom. Jest w Polsce 21 samorządów, które nie wypłaciły jeszcze żadnych pieniędzy, w tym „13", choć dostały pieniądze z budżetu państwa.

– Pieniędzy na podwyżki nie zabraknie?

– Odpowiem tak. Wykupienie drugiego etapu Karty nauczyciela kosztuje 16 milionów złotych. Subwencja oświatowa przewidziana w budżecie jest na poziomie 21,3 miliarda złotych. Patrząc globalnie – pieniądze powinny się znaleźć. Może się jednak zdarzyć, że niektórym samorządom zabraknie. Powoduje to algorytm podziału subwencji dla poszczególnych samorządów. Pracujemy nad jego korektami. Chciałbym, żeby pieniędzy na oświatę było więcej. Zawsze ich będzie za mało, a nauczyciele będą narzekali. Apetyt rośnie w miarę jedzenia.

– Kiedy na podwyżki mogą liczyć nauczyciele akademiccy ?

– To poważny problem. Adiunkt w szkole wyższej zarabia 1600 złotych brutto. Ciągle słyszę, jak zrobić karierę w oświacie, skoro nie ma pieniędzy. Pracujemy nad zmianami.

TOMASZ ROWIŃSKI

Dzielenie Bieszczadów?

KRZYSZTOF POTACZAŁA

USTRZYKI DOLNE. Społeczny Komitet Ochrony Powiatu Bieszczadzkiego jest zbulwersowany wypowiedziami wicemarszałka Sejmu Stanisława Zająca, który obiecuje Lesku powiat. – Jeszcze niedawno pan Zając zapewniał, że nie będzie żadnych zmian w zakresie granic powiatu bieszczadzkiego oraz jego siedziby – mówią członkowie SKOPB.

Bomba wybuchła po artykule pt. „Głos Leska", który ukazał się na łamach „N" w środę 13 grudnia. Dzień wcześniej przed gmachem Sejmu mieszkańcy Leska domagali się utworzenia powiatu. Przyjął ich m.in. Stanisław Zając, który – jak wyraził się burmistrz Leska Robert Petka – „od samego początku walki o powiat (...) jest naszym wiernym rzecznikiem". Petka dodał, że wicemarszałek po raz pierwszy w tak zdecydowany i jednoznaczny sposób „opowiedział się za nami". Stanisław Zając stwierdził: „Zrobię wszystko, co będę mógł, aby powiat leski pojawił się na mapie administracyjnej Polski".

– Pan Zając chyba już zapomniał, że nie tak dawno, podczas wizyty w Ustrzykach Dolnych, obiecał mieszkańcom, iż granice powiatu bieszczadzkiego nie zostaną zmienione – mówi Juliusz Tarnowski, przewodniczący SKOPB. – Zapewnienia padły z ust wicemarszałka w obecności kilkuset osób. Nasuwa się refleksja, że dobry gospodarz najpierw powinien zbudować swoje gospodarstwo, aby potem mieć co dzielić. Tu natomiast widać odwrotne działania.

Członkowie SKOPB pytają: – Jakimi sukcesami może się pochwalić wicemarszałek Zając w zakresie pomocy finansowej lub innej dla powiatu bieszczadzkiego w celu poprawy jego kondycji? Twierdzą, że powiat ten od początku cierpi na chroniczny brak pieniędzy. – Jak więc wicemarszałek wyobraża sobie finansowanie dwóch odrębnych jednostek w Bieszczadach, skoro trudno dofinansować jedną? – pytają.

Społeczny Komitet Ochrony Powiatu Bieszczadzkiego wystosował wczoraj (czwartek) list w tej sprawie do premiera Jerzego Buzka, marszałka Sejmu Macieja Płażyńskiego i wojewody podkarpackiego Zbigniewa Sieczkosia. ■

A PROPOS

PAWEŁ KUCA

Polityk pod lupą

Biznesmen-filantrop z podkarpackiej wioski, któremu ponoć zdarzyło się pytającym o godzinę ludziom dawać zegarek, kilka lat temu zapragnął zostać senatorem. Wyborcy nie podzielali fascynacji przedsiębiorcy polityką i wybrali kogoś innego. Niedługo po wyborach niedoszły senator mocno podupadł finansowo. Gdyby jednak wybory wygrał, być może jego firma byłaby dziś w rozkwicie.

Niektórzy kandydaci w Podkarpackiem na kampanie wyborcze zaciągali kredyty w bankach. Dlaczego? Bo polityka daje władzę, znajomości, możliwość decydowania o losie innych i całkiem niezłe pieniądze. Dlatego wyborcy o politykach mają prawo wiedzieć wszystko, łącznie ze stanem konta. Jeśli któremuś z nich taka sytuacja się nie podoba, są inne zawody. Można zostać górnikiem, rolnikiem, kierowcą ciężarówki.

Deklaracje majątkowe polityków powinny być uzupełnione o stan sakiewki najbliższej rodziny. Dlatego, żeby się kiedyś nie okazało, że żona, syn, czy córka polityka, który mówi, że jest biedny jak mysz kościelna, to całkiem zamożny przedsiębiorca.

Z PÓŁDYSTANSU

ANTONI ADAMSKI

Polak oszczędza na RTV

Sytuacja jest żenująca: na 3 miliony polskich firm zaledwie 95 tysięcy raczy opłacać abonament radiowo-telewizyjny. W naszym regionie też jest „dobrze" – płacą zaledwie 744 firmy na 130 tysięcy podmiotów gospodarczych. To prawda, że wiele z nich mieści swe papiery w teczce i urzęduje w domu, ale mimo wszystko... wstyd.

Nie jest to wielki wydatek. Właściwie nie chodzi o pieniądze, lecz o poszanowanie przepisów, wypełnianie (drobnych przecież) powinności.

Perspektywy są obiecujące. Ileż będzie można „zakombinować", gdy wejdziemy do Unii Europejskiej. Czyli tam, gdzie jeszcze nie znają naszego sprytu. Dotąd pracujący w Nowym Jorku Polacy o mało nie doprowadzili do bankructwa Organizacji Narodów Zjednoczonych. W hallu siedziby ONZ (gdzie może wejść każdy) były zainstalowane aparaty telefoniczne dla wygody dyplomatów. Przychodzili tam nasi rodacy, aby za darmo zatelefonować do Polski. Aparatów nikt nie pilnował, dopóki nie przyszły rachunki. Dziś każdy portier w ONZ z podziwem powtarza: „Polak portafi!"

Pielgrzymka do Ziemi Świętej

Parafie Matki Bożej Saletyńskiej w Krakowie i Rzeszowie organizują pielgrzymkę do Ziemi Świętej w dniach od 10 do 18 lutego 2001 r. W programie zwiedzanie miejsc związanych z życiem i działalnością Chrystusa (m.in. Jerozolima, Betlejem, Nazaret, Kana Galilejska, Jezioro Genezaret, Pustynia Judzka, Góra Tabor, Jordan, Jerycho).

Bliższe informacje – w kancelarii parafialnej w Rzeszowie, pl. MB Saletyńskiej 1, od poniedziałku do piątku w godz. 8-10 i 16-18 oraz w soboty w godz. 8-10. Kontakt z organizatorem pielgrzymki, ks. Bogdanem Czerebą, codziennie w godz. 9-12 oraz po 20 pod nr 0-601-52-75-66 lub (0-12) 266-62-66 wewn. 14.

ZADZWOŃ DO NAS
Czekamy od 10 do 14
RZESZÓW
852-27-49
Przemyśl 670-42-49
Tarnobrzeg 822-22-16
Stalowa Wola 822-22-16
Sanok, Krosno 464-02-93

Przestrzegam naiwnych

– Chcę przestrzec wszystkich łatwowiernych przed oszustami i naciągaczami firm handlowych, którzy oferują rzekomą wysoką wygraną w zamian za kupno intratnego towaru. Ja już od kilku lat wygrywam - tyle że na papierze. W 1994 roku wygrałem niebagatelną kwotę, bo 30 tys. zł. O pomoc w otrzymaniu pieniędzy poprosiłem adwokata. I co? I nic. Pięniędzy nie dostałem, a jeszcze adwokatowi wpakowałem w kieszeń. Po roku milczenia otrzymałem kolejną ofertę kupna z tej samej firmy.

not. uk

Złe prawo

Z ogromnym oburzeniem przeczytałam artykuł red. M. Strusia pt. „Harcerze bezdomni". Dowiedziałam się z niego, że jakiś cwaniak, spadkobierca praw zmarłej b. właścicielki domu - ruiny w Sanoku, w majestacie prawa odbiera harcerzom ich dom. Dom, który od 10 lat użytkują, który sami sobie wyremontowali. Tak zadecydowały sądy. Skandal. Skandal tym większy, że b. właścicielka błagała władze miasta, żeby odkupiły od niej ten dom, bo ma z nim tylko same kłopoty. Pięć lat temu wyceniony na 1,2 mln złotych, dziś wart jest ok. 4 miliony. Dlaczego ok. 2,8 mln zł ma na tym interesie zarobić jakiś spryciarz? Dlaczego nie sprzeda mu się budynku według rynkowej wartości? A tak w ogóle, ten dom wspaniale służy setkom dzieci. Serce się kraje, że od społecznego interesu bardziej liczy się czyjaś prywata. Bo tak mówi prawo. Trzeba je zmienić, bo to złe prawo.

emes

Podkarpackie jest fair play

Etyka jak szkło

WARSZAWA, RZESZÓW. Do elitarnego grona firm mogących używać tytułu „Przedsiębiorstwo Fair Play" dołączyło 49 firm z Podkarpackiego. Wyniki ogłoszono w trakcie uroczystej gali, w czwartkowy wieczór w hotelu Marriott w Warszawie.

W III edycji konkursu „Przedsiębiorstwo Fair Play", uczestniczyło ponad 400 firm, w tym 72 z naszego regionu. Ostatecznie ten zaszczytny tytuł potwierdzony certyfikatem przyznano 333 podmiotom stosującym zasady etyki w biznesie. Woj. podkarpackie z 49. utytułowanymi firmami prezentuje się zupełnie przyzwoicie.

Jury spośród laureatów nagrodziło dodatkowo statuetką „Przedsiębiorstwo Fair Play" 8 najbardziej wyróżniających się firm polskich. W tej elitarnej grupie jest Huta Szkła DECO-GLASS z Krosna, produkująca m.in. zestawy szkła stołowego i artystycznego.

Coraz silniejsza konkurencja, chęć szybkiego wygospodarowania znacznych zysków stawiają przed przedsiębiorcami niezwykle trudne zadania. – Jak, wobec twardych reguł biznesu, zachować uczciwość, rzetelność i prawdomówność w stosunku do zatrudnianego personelu, klientów, dostawców – zastanawiał się Paweł Zając, organizator tego konkursu z Rzeszowa.

Bogdan Rzońca, marszałek woj. podkarpackiego, z zadowoleniem podkreśla, że jest u nas sporo firm umiejących pogodzić zasady kodeksu etycznego z żelaznymi regułami rządzącymi rynkiem.

J. LONCZAK

(lista laureatów na str. 9)

JAN JAROSZ

Od lewej kom. BOSG mjr Piotr Drużdż, obok prof. Andrzej Zoll, po prawej pełnomocnik Rady Najwyższej Ukrainy ds. praw człowieka Nina Karpaczowa

Prof. Zoll gotów jest podjąć się roli mediatora w sprawie pielęgniarek

RZECZNIK NA GRANICY

JAN MISZCZAK

PRZEMYŚL. Rzecznik praw obywatelskich, prof. Andrzej Zoll, wypowiedział się przeciwko projektowi zlikwidowania granicznego przejścia dla pieszych w Medyce. Wspólnie z pełnomocnikiem Rady Najwyższej Ukrainy ds. praw człowieka, Niną Karpaczową, wizytował w czwartek przejście Medyka – Szeginie.

Zdaniem prof. Zolla, zamknięcie byłoby zbyt prostym rozwiązaniem, gdyż problem przeniósłby się na inne przejścia, np. kolejowe w Przemyślu. Rzecznik dodał, że należy ułatwiać ludziom przechodzenie przez granicę, przy równoczesnym zabezpieczeniu interesów państwa poprzez stanowcze egzekwowanie prawa. Granica nie może stać się barierą oddzielającą Ukrainę od Polski, a w przyszłości od Unii Europejskiej.

Zoll stwierdził, że warunki istniejące na tym przejściu odpowiadają światowym standardom. Perturbacje wynikają z nadmiernego nasilenia ruchu, spowodowanego sytuacją ekonomiczną na Ukrainie. Potwierdziła to także pełnomocnik Karpaczowa, zaznaczając, że większość osób korzystających z tego przejścia to bezrobotni. W obwodzie lwowskim występuje jeden z najwyższych wskaźników bezrobocia na Ukrainie.

Podczas pobytu w Przemyślu prof. Zoll spotkał się z przedstawicielkami protestujących pielęgniarek, które prosiły o interwencję w swej sprawie. Zapytany przez dziennikarza „N", jakie widzi możliwości pomocy w rozwiązaniu tego problemu, rzecznik zadeklarował, że może podjąć się mediacji. – Jeśli zostanę zaaprobowany przez obie strony, jestem do dyspozycji – stwierdził. Zaapelował, by słuszne żądania pielęgniarek dotyczące wynagrodzeń nie odbywały się z naruszaniem praw człowieka do ochrony zdrowia.

W środę rzecznik praw obywatelskich spotkał się z wojewodą Zbigniewem Sieczkosiem i marszałkiem Bogdanem Rzońcą, odwiedził parafię Chrystusa Króla w Jarosławiu. Zapoznał się z warunkami służby w Bieszczadzkim Oddziale SG, głównie pod kątem przestrzegania praw funkcjonariuszy. W oddziale tym spotkał się też z przedstawicielami KWP w Rzeszowie oraz KMP i Urzędu Celnego w Przemyślu.

Protest

PODKARPACKIE. W czwartek do ogólnopolskiego protestu pielęgniarek przyłączyły się siostry ze Szpitala Rejonowego w Strzyżowie. Od godz. 9. trwały w strajku okupacyjnym przed Izbą Przyjęć.

Rozmawiał z nami dyrektor szpitala – informuje Grażyna Dziadosz, przewodnicząca Zakładowego Związku Zawodowego Pielęgniarek i Położnych w Strzyżowie. – O podwyżkach nie ma mowy. Twierdzi, że kasa chorych zamierza w przyszłym roku zmniejszyć środki dla nas o 30 proc. Nie rozumiemy dlaczego. Jesteśmy dobrym szpitalem. 2 lata temu zajęliśmy 4. miejsce w rankingu polskich szpitali ubiegających się o akredytację.

W chwili zamykania wydania „Nowin" protest jeszcze trwał. Demonstrowało 130 osób. – Biorą w nim udział osoby mające dzień wolny. Pozostałe siostry zajmują się pacjentami – dowiedzieliśmy się w strzyżowskim szpitalu.

W piątek protestujące zamierzają przemaszerować pod siedzibę władz powiatu i wręczyć staroście postulaty płacowe oraz dotyczące zatrudnienia.

Wczoraj na 2 godziny odeszły od łóżek pielęgniarki ze szpitala w Jaśle. Kolejne protesty planują pielęgniarki Szpitala Miejskiego w Rzeszowie.

– Musimy ciągle przeprowadzać tego typu akcje, bo tylko w ten sposób „zmiękczymy" rząd – stwierdza Halina Kalandyk, przewodnicząca podkarpackiego Zarządu OPZZPiP. – A boją się nas z pewnością mniej niż górników uzbrojonych w kije i kamienie. **ala, bar**

Minister przychylny uniwersytetowi rzeszowskiemu

Uczelnia w Tarnobrzegu

PODKARPACKIE. Szansę na powołanie uniwersytetu w Rzeszowie na bazie istniejących uczelni widzi minister edukacji narodowej Edmund Wittbrodt. Wczoraj zapowiedział także, że za dwa miesiące zapadnie decyzja na temat utworzenia w Tarnobrzegu Państwowej Wyższej Szkoły Zawodowej.

Mamy już pozytywną opinię Rady Głównej Szkolnictwa Wyższego odnośnie do specjalności, w jakich będzie kształcona młodzież w tarnobrzeskiej uczelni – powiedział minister Wittbrodt. – W budżecie na rok 2001 przewidziano pieniądze na uruchomienie kilku uczelni państwowych. Tarnobrzeg ma bardzo dużą szansę. Czekamy na opinię komisji akredytacyjnych, które zbiorą się 11 stycznia.

Decyzja zależeć będzie już tylko od komisji, ministra i rządu. Władze Tarnobrzega spełniły już wszystkie warunki, by powstała w Państwowa Wyższa Szkoła Zawodowa, która będzie kształcić w kierunkach pedagogicznych i ekonomicznych.

Minister pozytywnie wyrażał się na temat utworzenia uniwersytetu w Rzeszowie.

– Powstał nowy zespół przedstawicieli tych uczelni, które wyrażają wolę utworzenia uniwersytetu – stwierdził Wittbrodt. – Ten zespół ma przedstawić konkretne propozycje. Wyższa Szkoła Pedagogiczna musi uzupełnić kadrę, by uzyskać uprawnienia do nadawania tytułu doktora. I ten warunek musi być spełniony, by powstał uniwersytet. W marcu będzie można już rozmawiać o dacie utworzenia uniwersytetu, jeżeli przedstawiciele poszczególnych uczelni będą zgodni.

TOMASZ ROWIŃSKI

Tomograf w drodze

STALOWA WOLA. W Powiatowym Szpitalu Specjalistycznym jest instalowany tomograf. Aparat wart ponad 2 mln zł przyjechał z Holandii.

Stalowowolanie na tomograf składali się ponad 2,5 roku, a zbiórkę nadzorowało Stowarzyszenie na Rzecz Wyposażenia Szpitala w Nowoczesną Aparaturę Medyczną. Ze składkowych pieniędzy został zakupiony także aparat rentgenowski do zdjęć śródoperacyjnych. Od kilku tygodni grupa pracowników stalowowolskiego szpitala jest przeszkalana w placówkach, gdzie używane są podobne tomografy. Za niespełna miesiąc zaczną oni obsługiwać tomograf w Stalowej Woli.

– Jest to aparat dobrej klasy z najnowocześniejszym oprogramowaniem – mówi dr Krzysztof Antonowicz, przewodniczący Stowarzyszenia i przyszły kierownik pracowni tomograficznej. **jam**

KONCERT, KONCERT...

Kolędy Brathanków

RZESZÓW. Kiedy w kwietniu przyjechali do „Akademii", pomimo tego, że nie byli jeszcze znaną grupą, zabrakło biletów. Dla tych, którym nie udało się wówczas wejść do Klubu EB, Brathanki wystąpią w sobotę.

Będzie to niezwykły koncert zapowiadający zbliżające się święta. Z tej okazji, oprócz znanych wszystkim przebojów, grupa po raz pierwszy zaprezentuje kolędy Brathanków. W trakcie koncertu obsługa klubu w strojach ludowych, wraz z życzeniami świątecznymi od „Akademii", serwować będzie specjalne danie z Polskiego Makaronu „Boryna". Początek koncertu – ok. godz. 20.15.

GRATISY! **Bezpłatne zaproszenia czekają w naszej redakcji. By je otrzymać wystarczy w piątek, w godz. 10.15 – 10.20, zadzwonić pod rzeszowski numer tel. 862-67-77.** gkr

BIEGONICE ZAKŁAD KUPNO
PRODUCENT PUSTAKÓW CERAMICZNYCH
SUPEROKAZJA !!!
Zrób przedpłatę po rewelacyjnie niskiej cenie
Wpłacisz w tym roku, odbierzesz w przyszłym roku
Infomacji udziela DZIAŁ SPRZEDAŻY
tel. (0-17) 227-44-34, 227-11-44
k-41691

ZAKŁAD CERAMIKI BUDOWLANEJ Sp. z o.o. w HADYKÓWCE 36-105 CMOLAS, tel./fax (017) 283 76 44, 283 77 43
HADYKÓWKA
http//www.hadykowka.rzeszow.pl
e-mail: zcb@hadykowka.rzeszow.pl
bezpłatna infolinia: 0 800 27 11 55
Skorzystaj z ulgi budowlanej!
Przyjmujemy przedpłaty na pustaki ceramiczne. Odbiór w roku 2001.
k-42600

OKNA I DRZWI
PCV I DREWNIANE
NIE Z TEJ ZIEMI
ki-13599

Świąteczna promocja - taniej od 10% do 40%
WWW.KONCEPTSTUDIO.COM.PL
STOLRES
Rzeszów
ul. Boya- Żeleńskiego 6a
tel./fax (017) 854-57-90
854-58-90
www.stolres.com.pl

Jumbo-pojemność
PROMOCJA!!!
TYDZIEŃ NA HAWAJACH
PRZELOT WIELKIM ODRZUTOWCEM
+ 100 NAGRÓD POCIESZENIA

AGD Ducat RTV
www.ducat.pl
Rzeszów
Al. T. Rejtana 51, tel. (017) 862-22-18
Maxx-pojemność

Pralka Maxx
Czas na wielkie pranie! Tylko w nowej pralce Maxx marki Bosch. Jej pojemny bęben z szerokimi, wygodnymi drzwiami zmieści jednorazowo do 6 kg ubrań. Pierzesz więc rzadziej i możesz załadować 20% więcej tkanin. Krótko mówiąc: Maxx-pojemność.
BOSCH
Zawsze z Wami
k-42697

Kto nie płaci abonamentu

Telepajęczarze w ukryciu

W woj. podkarpackim zarejestrowanych jest ponad 130 tys. telewizorów i tyle samo radioodbiorników. Na obszarze dawnego województwa rzeszowskiego w końcu ub.r. abonament radiowo - telewizyjny płaciły 744 firmy. W obecnym woj. podkarpackim działa prawie 130 tys. podmiotów gospodarczych.

Zadzwoniliśmy do kilku wybranych losowo przedsiębiorstw. Beata Krawczyk, kierownik do spraw kontaktów z mediami w Alimie Gerber S.A. powiedziała nam, że firma opłaca regularnie abonament za kilkanaście odbiorników radiowych i trzy TV.

W pomieszczeniach Zelmeru znajduje się 38 radioodbiorników (plus 6 zainstalowanych w samochodach służbowych) oraz sześć telewizorów, zaś w Elektrociepłowni Rzeszów – 70 radioodbiorników i 6 telewizorów. Nasi rozmówcy zapewnili, że abonamenty płacone są regularnie. W Banku Handlowym S.A. Oddział w Rzeszowie zabrania się korzystać z tych urządzeń w czasie pracy. Jedyny telewizor podłączony został do magnetowidu, zaś radio działa tylko w sekretariacie (wszystkie opłacone). Radia są także w samochodach służbowych. Pojazdy zarejestrowano w Warszawie –Śródmieściu i wszystkie opłaty ponosi centrala Banku. Obszar Telekomunikacji TP SA w Rzeszowie także musi płacić abonament (ma w swych biurach 4 telewizory i 25 radioodbiorników).

Walka z tzw. telepajęczarstwem jest dość trudna. Abonent nie musi wpuścić kontrolera. Dlatego nikt nie zna liczby „nielegalnych" odbiorników RTV. W końcu 1999 r. na terenie byłego woj. rzeszowskiego zarejestrowanych było 131 tys. telewizorów, zaś radioodbiorników 136 tys.

– Nie możemy udzielić informacji, ilu jest niepłacących abonentów – powiedziała „N" Maria Świerk, kierownik Działu Usług Pocztowych Rejonowego Urzędu Poczty w Rzeszowie.

Czy abonament jest konieczny, skoro publiczne radio i TV przeciążają swoje programy reklamami? Dariusz Fijałkowski, członek Rady Programowej TV Rzeszów S.A., podkreślił, że tylko 30 procent dochodów pochodzi z abonamentu. Resztę dochodów trzeba uzupełniać zyskami z reklam, aby sfinansować własną produkcję programową.

Miesięczna opłata za radio plus telewizor wynosi 12,60 zł. Za samo radio – 4,10 zł. Kara za nieopłacenie abonamentu wynosi 10 - krotność opłaty miesięcznej.

ANTONI ADAMSKI

STANISŁAW SIWAK

W tym miejscu zaatakowali bandyci.

Zrabowano złoto za 500 tys. złotych

BRUTALNY NAPAD

WŁADYSŁAW BOROWIEC

MIELEC. Trzech zamaskowanych mężczyzn wtargnęło do sklepu jubilerskiego, sterroryzowało obsługę i zrabowało od 7 do 10 kilogramów złota.

Do brutalnego napadu doszło 13 bm. tuż przed godziną 18. Złodzieje strasząc bronią uderzyli pracownika sklepu w głowę, powalając go na ziemię. Później obezwładnili ekspedientkę i skradli biżuterię. Ich łupem padło od 7 do 10 kilogramów złotych wyrobów o wartości ok. 500 tys. złotych.

– Zgłoszenie o napadzie otrzymaliśmy tuż po godzinie 18 – powiedział zastępca komendanta powiatowego policji w Mielcu nadkomisarz Władysław Błażejowski. – Natychmiast ogłosiliśmy alarm. Wcześniej już zablokowaliśmy drogi szukając złodzieja samochodu. Wykorzystaliśmy blokadę do poszukiwania sprawców napadu. Dotychczas nie udało się ich zatrzymać. W sklepie jubilerskim zabezpieczyliśmy ślady włamania, także ślady zapachowe. Więcej nie mogę powiedzieć z racji toczącego się śledztwa.

Złodzieje uciekli tylnym wejściem. Uderzony w głowę mężczyzna nie stracił przytomności.

Właściciel sklepu nie chciał wypowiadać się na temat napadu i strat. – Na razie przeprowadzamy inwentaryzację. Więcej na ten temat będę mógł powiedzieć w styczniu następnego roku – stwierdził. ■

Damski bokser

JASŁO. Policjanci zatrzymali mężczyznę, podejrzanego o pobicie kobiety.

Zdarzenie miało miejsce w nocy z 13 na 14 grudnia na ul. Za Bursą. Do 31–letniej kobiety, wracającej z pracy, podszedł nieznany mężczyzna. Uderzył ją, a następnie zabrał torebkę z pieniędzmi i dokumentami. Jeszcze tej samej nocy policyjny patrol zatrzymał podejrzanego. Znaleziono przy nim część skradzionych rzeczy, w tym pieniądze.

Nocnym rozbójnikiem okazał się 36– letni mieszkaniec Lublina, czasowo przebywający w Jaśle.

ewg

Kolejarski protest zawieszony

Mniejsze zwolnienia

PRZEMYŚL. 150 zamiast 238 osób straci pracę. To efekt zakończonych w środę w nocy rozmów protestujących kolejarzy z Zakładu Przewozów Towarowych i Przeładunku w Przemyślu z ministrem Jerzym Widzykiem.

Uzgodniono, że w ciągu najbliższego tygodnia ustalona zostanie wielkość przyszłorocznych zwolnień w ZPTiP. Pierwotnie zakładano, że w pierwszym półroczu 2001 pracę straci 238 osób. Obecnie planowana jest redukcja załogi o 150 pracowników. Dalsze negocjacje odnośnie do postulatu uzyskiwania prawa do ulg przejazdowych i świadczeń socjalnych dla pracowników przechodzących na świadczenia przedemerytalne prowadzić będzie Sekcja Krajowa Kolejarzy „S"

Związkowcom przekazana została informacja o planach przyszłorocznych wydatków na remonty. 5,9 mln złotych przekaże Dyrekcja CARGO na remonty i inwestycje na terenie przemyskiego zakładu. Na wymianę nawierzchni i rozjazdów na węźle rzeszowskim przeznaczy 8,9 mln złotych.

Po środowych rozmowach zawieszono działalność Komitetu Protestacyjno - Strajkowego przy Komisji Zakładowej „Solidarność".

norbi

Obraził się na prokuratora...

Zażalenie zamiast pieniędzy

RZESZÓW. Właściciel firmy produkującej fałszywą przyprawę „Degusta" nie wpłacił wyznaczonej kaucji. Zamiast pieniędzy do sądu wpłynęło jego zażalenie.

Policjanci z wydziału ds. przestępstw gospodarczych Komendy Miejskiej Policji w Rzeszowie zlikwidowali przed dwoma tygodniami fabrykę produkującą fałszywe przyprawy „Degusta". Mieszalnia podróbek mieściła się w magazynach dawnego SKR, w podrzeszowskiej Lubeni.

Zatrzymano wówczas 5 mężczyzn, w tym właściciela firmy Stanisława M., mieszkańca Rzeszowa. Po przesłuchaniu przez prokuratora podejrzani zostali zwolnieni. Wobec właściciela przedsiębiorstwa zastosowano natomiast środek zapobiegawczy w postaci poręczenia majątkowego.

– Mężczyzna miał wpłacić 50 tys. zł – wyjaśnia Mariusz Kowal, prokurator rejonowy w Rzeszowie. Termin dokonania wpłaty upłynął w ubiegły piątek. Pieniądze nie wpłynęły.

Zamiast nich adwokat dostarczył zażalenie Stanisława M. – Dotyczy ono wysokości wyznaczonej kaucji – mówi M. Kowal.

Sprawę rozpatruje obecnie Sąd Rejonowy w Rzeszowie. On też określi podstawność zażalenia. Trwa też dalsze dochodzenie w tej sprawie.

bar

Bliżej wniosku o upadłość

Policja w Zakładach Mięsnych

NISKO. Dwugodzinnym strajkiem ostrzegawczym w spółce „Transport Nisko" rozpoczął się czwartkowy dzień pracy. To kolejna spółka zależna od warszawskiej „Kery", która nie płaci swoim pracownikom. Do Zakładów Mięsnych „Nisko" SA wprowadzili się natomiast policjanci z Centralnego Biura Śledczego.

„Transport Nisko" jest spółką córką niżańskich Zakładów Mięsnych. Pracuje w niej 70 osób. Od dwóch miesięcy nie otrzymują pensji. Wczoraj też nikt z zarządu spółki nie chciał z nimi rozmawiać.

– Wiceprezes Andrzej Misiuk, gdy zobaczył, że jest strajk, natychmiast odjechał – powiedział przewodniczący „Solidarności" w Zakładach Mięsnych „Nisko" SA, Andrzej Szewczyk.

Sytuacja samych ZM „Nisko" zdaje się powoli wyjaśniać. Sąd Gospodarczy w Tarnobrzegu przerwał postępowanie ugodowe, do jakiego upadająca firma szykowała się z wierzycielami. Sąd uznał, że „Nisko" nie wywiąże się ze zobowiązań i postępowanie umorzył. Teraz zostanie złożony wniosek o upadłość spółki. Prawdopodobnie złoży go ZUS, największy wierzyciel „Niska" oraz Ministerstwo Skarbu Państwa.

Kilka dni temu do biur ZM „Nisko" weszli policjanci z Centralnego Biura Śledczego. Jak dowiedzieliśmy się, zabezpieczają dokumenty firmy z lat 1999 - 2000. Nie ulega wątpliwości, że chodzi o postępowanie sądowe przeciwko nieoficjalnemu właścicielowi „Kery Trading" Grzegorzowi Ż., który jest głównym oskarżonym w sprawie FOZZ. Za pożyczone pieniądze „Kera" kupiła ZM „Nisko" od NFI i dobrze prosperującą firmę doprowadziła do upadku.

W tej chwili nikt nie wie, kto rządzi w niżańskiej spółce. Rada nadzorcza została całkowicie zmieniona, ale nie może się zebrać. Ponieważ zarząd spółki nie wywiązuje się ze swoich obowiązków, w firmie został powołany sztab kryzysowy. Jego zadaniem jest ochrona majątku przed rozkradzeniem. Pracownicy wierzą, że na bazie ZM „Nisko" powstanie nowa spółka, ale już bez udziału „Kery".

JERZY MIELNICZUK

Wszystkim, którzy wzięli udział w ostatnim pożegnaniu i odprowadzeniu na miejsce wiecznego spoczynku

Jerzego BROŻA

serdeczne podziękowania

składają

żona i dzieci Zmarłego

k-42734

Wyrazy głębokiego współczucia z powodu śmierci naszego pracownika

Janusza LAUBEGO

Jego Rodzinie

składają:

Zarząd, Rada Nadzorcza i pracownicy Budowlano-Produkcyjnej Spółdzielni Pracy Kolbuszowa

k-42696

Mgr

Barbarze ISKRZE

wyrazy głębokiego współczucia z powodu śmierci

OJCA

składają:

dyrekcja, nauczyciele i pracownicy V Liceum Ogólnokształcącego im. K.K. Baczyńskiego w Rzeszowie

k-38476

Z głębokim żalem zawiadamiamy, że w dniu 14.12.2000 r., w wieku 94 lat, zmarł

śp. Julian ŻUREK

więzień obozu koncentracyjnego w Dachau, długoletni nauczyciel Zespołu Szkół Elektronicznych w Rzeszowie

Pogrzeb odbędzie się w dniu 16.12.2000 r., o godz. 14.00, na cmentarzu Pobitno. Msza św. odprawiona zostanie w dniu 16.12.2000 r., o godz. 8.30, w kościele Ojców Dominikanów.

Pogrążeni w smutku i bólu córka i rodzina

g-38557

Ordynatorowi oddziału chirurgii Szpitala Miejskiego przy ul. Rycerskiej Panu Doktorowi Leszkowi Czerwińskiemu oraz Lekarzom, Pielęgniarkom i Salowym, którzy z wielką troskliwością udzielali pomocy i wsparcia w ostatnich miesiącach życia

śp. Tadeuszowi JELENIOWI

serdeczne Bóg zapłać składa córka

g-38490

Wszystkim, którzy towarzyszyli naszej drogiej Córce

śp. Krystynie KOWALKOWSKIEJ

w drodze na miejsce wiecznego spoczynku składamy wyrazy szacunku i podziękowania.

Helena i Bronisław Kowalkowscy

ok-12900

Pani

Halinie KIECAK

wyrazy szczerego współczucia z powodu śmierci

OJCA

składają

dyrekcja i współpracownicy Rzeszowskich Zakładów Graficznych S.A.

k-42751

POD PATRONATEM NOWIN

Choinka za złotówkę

Jeszcze tylko dzisiaj (15 grudnia) RDLP w Krośnie przyjmuje zamówienia na choinki, po które zgłaszać się mogą domy dziecka, ochronki, domy pomocy społecznej i szkoły specjalne z woj. podkarpackiego. RDLP, chcąc sprawić przyjemność mieszkańcom tych instytucji, oferuje im choinki za złotówkę.

Zamówienia należy zgłaszać na adres: **Regionalna Dyrekcja Lasów Państwowych w Krośnie, ul. Bieszczadzka 2. Wydział Promocji, i Komunikacji Spotecznej tel. (0–13) 436 44 51 wew. 342 lub 353 fax. (0–13) 436 43 01**

Zamówienia listowne, faksem i telefoniczne przekazane będą przez RDLP do nadleśnictw, na terenie których znajduje się placówka zamawiająca drzewko. Nadleśnictwa do 22 grudnia dostarczą choinki zainteresowanym instytucjom. **AR**

SKARBIEC

Dziś wręczamy ostatnie prezenty za rundą XXII. Od poniedziałku sięgamy do półki z napisem XXIII. Tymczasem jesteśmy już na półmetku przedostatniego etapu Skarbca, po którym będzie i premia 1000 zł! W styczniu natomiast...

Aparat BRT
Leczymy nerwobóle, wrzody, choroby serca i układu krążenia, astmę, tarczycę, cukrzycę, bóle reumatyczne, bóle kręgosłupa, nerwice
Biorezonans
- (0-17) 852-68-66

Dziś piąty puzzel rundy XXIV.

... emocje sięgną zenitu – podczas specjalnej gali, wylosujemy główną nagrodę – dynamiczny (96 KM), elegancki, funkcjonalny (m.in. klimatyzacja, poduszka powietrzna, wspomaganie kierownicy, immobilizer) i rodzinny samochód KIA Rio (na zdjęciu).

Sponsorami nagrody głównej są: Spółka „R-press", wydawca „Nowin" oraz FTH „Ankol" w Mielcu – autoryzowany dealer KIA Motors Polska; Salon Ekspozycyjny – Mielec, ul. Drzewieckiego 31; Salon Główny – Chorzelów 244.

Zadanie jest proste. Wycinaj puzzle z „Nowin". Kiedy skompletujesz cały obrazek (10 puzzli), naklej go na kartę pocztową. Dzisiaj zamieszczamy kupon, w którym należy wpisać odpowiedź na pytanie **(Co jest główną nagrodą Skarbca?)**. Następnie naklej na tę samą kartkę (jeśli kartę włożysz do koperty, to prosimy o umieszczenie dopisku „Skarbiec"). Na kuponie jest miejsce na Twój własnoręczny podpis, którym wyrazisz zgodę na wydrukowanie w gazecie swych danych na liście zwycięzców. Odpowiedzi prosimy przesyłać pod adresem: Spółka „R-press", 35-016 Rzeszów, ul. Unii Lubelskiej 3 (skr. pocztowa 251) lub do redakcji (35-016 Rzeszów, ul. Kraszewskiego 2). Karty można też dostarczyć osobiście.

Sponsorem nagród rundy XXIV jest Gabinet Fizykoterapii „Biorezonans", Rzeszów, ul. Piłsudskiego 31/112 (nad Medicorem), tel. (017) 852-68-66.

Leczymy: tarczycę, astmę, bóle głowy, nerwobóle, nerwice, choroby serca i układu krążenia, reumatyzm, bóle kręgosłupa, menopauzę, zaburzenia hormonalne u kobiet, bolesne menstruacje. Wykonujemy bezbolesne testy alergiczne i odczulanie. Likwidacja nałogu nikotynowego.

Nagrody za rundę XXII

457. Tomasz Zięba z Chłopic – waga kuchenna;

458. Wanda Dąbrowska z Mielca – suszarka do włosów.

W sprawie odbioru nagród prosimy o telefoniczny kontakt z Działem Marketingu, nr (0-17) 862-67-77, w godz. 12-14. **zbig**

SKARBIEC Runda 24

Co jest główną nagrodą Skarbca?

Imię, nazwisko i adres

Zgadzam się na przetwarzanie przez R-press moich danych osobowych dla potrzeb konkursu

czytelny podpis

SKOK SPÓŁDZIELCZA KASA OSZCZĘDNOŚCIOWO-KREDYTOWA IM. FRANCISZKA STEFCZYKA
LOKATA ŚWIĄTECZNA O STAŁYM OPROCENTOWANIU 12 miesięcy 19,5% - 20,0% w skali roku
DYSKONTOWA POŻYCZKA MILENIJNA 15,0% - 15,5%
O / RZESZÓW I, UL. HETMAŃSKA 120, TEL. (017) 854 61 19
O / RZESZÓW II, PLAC WOLNOŚCI 12, TEL. (017) 852 53 15
k-41878

Zwolniono 30 pracowników

Reorganizacja „magnezytów"

RZESZÓW. Sąd odrzucił apelację dwóch ślusarzy o przywrócenie do pracy w Zakładach Magnezytowych w Ropczycach. Mężczyzn zwolniono w ramach reorganizacji zakładu wraz z 28 innymi pracownikami.

Jan K. i Jan Z. wypowiedzenia umów o pracę dostali w czerwcu br. Powód zwolnień: „ograniczenie zatrudnienia w związku z reorganizacją służb pomocniczych, zmniejszenie zapotrzebowania na pracę".

Ślusarze ze stażem pracy po ok. 15 lat, członkowie NSZZ „S" zarzucili dyrekcji, że reorganizacja polega na zwalnianiu z zakładu bez określenia jakichkolwiek kryteriów. Pozwali zakład o uznanie wypowiedzeń za bezskuteczne do Sądu Rejonowego – Sądu Pracy w Ropczycach. Wykazali, że mają trudną sytuację rodzinną, po czworo dzieci, w większości uczących się i studiujących.

Przedstawiciele zakładu udowadniali, że sytuacja finansowa firmy nie jest dobra. Zwolnienia są koniecznością. Produkcja jest ograniczana, brak jest remontów np. maszyn, czym zajmowali się zwolnieni. Główni kontrahenci np. huty Katowice, Częstochowa, Jedność, mają problemy finansowe i nie płacą w terminach za towar z „Magnezytów". Zakłady z Ropczyc muszą zaciągać kredyty.

Sąd Pracy w Ropczycach nie podzielił zdania zwalnianych o dobrej kondycji finansowej zakładu i oddalił powództwo o przywrócenie ślusarzy do pracy. W czwartek decyzję sądu niższej instancji podtrzymał Okręgowy Sąd Pracy w Rzeszowie. **am**

Wielka Orkiestra Owsiaka

PODKARPACKIE. 7 stycznia już po raz dziewiąty rozbrzmiewać będzie muzyka Wielkiej Orkiestry Świątecznej Pomocy. Zebrane podczas finału pieniądze przeznaczone zostaną tym razem dla ratowania noworodków i niemowląt.

W ciągu niespełna trzech tygodni Fundacja WOŚP rozesłała po całym kraju 78 tys. ankiet. Otrzymali je wolontariusze w ponad 520 orkiestrowych sztabach. W samym woj. podkarpackim jest ich16.

– Przygotowania trwają pełną parą, właśnie wracamy z Warszawy – powiedział nam w czwartek Krzysztof Czerniak, organizator finału w Lubaczowie. – Nasi wolontariusze tradycyjnie pojawią się na ulicach Horyńca, Oleszyc, Cieszanowa i Lubaczowa. Tutaj, w Miejskim Ośrodku Kultury, odbędą się wieczorem koncerty i licytacje.

W Tarnobrzegu ze skarbonkami kwestować będzie 400 osób. Główne atrakcje rozegrają się w Szkole Podstawowej nr 10. Jedną z nich będzie mecz pomiędzy wolontariuszami a miejscowymi radnymi.

Rzeszowski finał odbędzie się na Rynku. Wielki koncert, będący przeglądem rzeszowskiej sceny muzycznej, rozpocznie się już o godz. 15. Na deser zagrają grupy Tabascoo i Maj. W trakcie ich występu powinniśmy już poznać wynik niezwykłej licytacji w Ropczycach. Oprócz gadżetów Orkiestry zostanie tam wystawiony najprawdziwszy... samolot „Iskra". **gkr**

DOROTA MĘKARSKA

Lekcja dobroczynności

SANOK. Uczniowie Gimnazjum nr 1 i Szkoły Podstawowej nr 1 zorganizowali w czwartek aukcję prac rysunkowych. Dochód z licytacji, ponad 2 tys. zł, zostanie przeznaczony na zakup zimowych kurtek i obuwia dla niezamożnych uczniów szkoły. **drm**

Rocznica wprowadzenia stanu wojennego

„SOLIDARNOŚĆ" PAMIĘTAŁA

SANOK. Bardziej podniośle niż w poprzednich latach, uczczono w Sanoku rocznicę wprowadzenia stanu wojennego.

Kilkaset osób uczestniczyło w uroczystej mszy świętej w intencji Ojczyzny i „Solidarności" odprawionej w sanockiej farze, pod przewodnictwem dziekana, ks. dr. Andrzeja Skiby. Homilię wygłosił ks. Adam Sudoł. Mówił o wielkich ideałach „Solidarności", o wolności, o ofiarach walki o inną Polskę z księdzem Jerzym Popiełuszką na czele.

Te same akcenty, podane w artystycznej formie, zawierał specjalnie przygotowany na tę rocznicę montaż słowno - muzyczny, w wykonaniu młodzieży I Liceum Ogólnokształcącego pod kierunkiem Haliny Drwięgi. Wzruszające wiersze, patriotyczne songi, fragmenty homilii Jana Pawła II, kardynała Stefana Wyszyńskiego, kazań ks. Adama Sudoła.

W Klubie Naftowca odbył się wieczór wspomnień. Tamtą noc wspominali m.in. Zygmunt Żyłka, Marian Kunc, Jerzy Winnik, Tadeusz Kosior.

Tadeusz Majchrowicz, przewodniczący ZR Podkarpacie NSZZ „Solidarność", w uznaniu zasług ks. prałata Adama Sudoła dla „Solidarności" wręczył mu album poświęcony „XX-leciu «Solidarności»". Koncert w wykonaniu uczniów Państwowej Szkoły Muzycznej zakończył ten rocznicowy dzień. **emes**

0 % raty Bez odsetek !
tylko do 31 XII 2000
k-42448
Masz to w BANKU ???
Św. Mikołaj radzi:
Św. M - Janku! Idą święta wybierz sobie prezenta.
J.K - Święty Mikołaju marzy mi się "Mój Nowy Dom".
Św.M - To proste Janku idź do Banku.
J.K - Hmm... Nieźle zarabiam ale na "kwitku" pensja że śmiech, nie ma szans...
Św. M - Oj wstydź się wstydź się Janku. Nie będzie kasy z Banku !!!
Rata na: **Mieszkanie** już za **375 zł** m-c
Rata na: **Własny Dom** już za **500 zł** m-c
Świąteczna Promocja !!!
Nawet Święty Mikołaj nie pomoże gdy nie masz zdolności kredytowej i nie stać cię na raty bankowe.
Dlatego PGK Kredyt stworzył największy nie bankowy program ratalny w Polsce "Mój Nowy Dom".
Teraz dzięki świątecznej promocji kupisz własne mieszkanie lub dom na **Raty Bez Odsetek i Ukrytych Prowizji.**
Św. M - W PGK Janku jest lepiej niż w Banku !!!
OFERTA WAŻNA DO **31 GRUDNIA 2000** !!! (lub do wyczerpania promocyjnych umów ratalnych)
Bezpłatnej rezerwacji umów ratalnych można dokonywać telefonicznie w 79 oddziałach PGK Kredyt w Polsce:
JAROSŁAW tel. 623 05 49; **JASŁO** tel. 446 56 30; **DĘBICA C.H. RAJ** tel. 682 72 55;
LEŻAJSK tel. 242 18 64; **RZESZÓW** tel. 852 46 22; **KROSNO** tel. 420 21 79;
MIELEC tel. 586 33 62; **STALOWA WOLA** tel. 843 80 17; **TARNOBRZEG** tel. 822 93 30;
PRZEWORSK tel. 648 67 41; **TARNÓW** tel. 626 05 11; **PRZEMYŚL** tel. 675 15 38;
POLSKA GRUPA KAPITAŁOWA
PGK- ... taniej niż w banku.

Plebiscyt na „Człowieka Tysiąclecia Polski południowo-wschodniej"

Do finału coraz bliżej

W plebiscycie na „Człowieka Polski południowo-wschodniej" minęliśmy półmetek. Wszystkim spóźnialskim przypominamy, że głosujemy tylko do 31 grudnia. Potem skrupulatne podliczanie głosów i finał. Także dla naszych Czytelników biorących udział w plebiscycie. Ogłosimy bowiem kto i jaką wylosował nagrodę.

Poniżej przypominamy całą listę kandydatów, której współautorem jest znany rzeszowski historyk dr Józef Świeboda. Wśród Czytelników biorących udział w plebiscycie rozlosujemy atrakcyjne nagrody.

Głosujemy za pomocą kuponów wyciętych wyłącznie z „N". W odpowiednią rubrykę wpisujemy nazwisko naszego kandydata (z zatwierdzonej listy), zaś poniżej składamy swój podpis, wyrażając tym samym zgodę na wykorzystanie danych osobowych dla potrzeb plebiscytu. Kupony prosimy przesyłać pod adresem: Redakcja „Nowin", 35-016 Rzeszów, ul. Kraszewskiego 2 lub Spółka „R-press", 35-016 Rzeszów, ul. Unii Lubelskiej 3 (skr. pocztowa 251). Na kopercie koniecznie dopisek: „Człowiek Tysiąclecia". Kupony można też dostarczyć osobiście. Ilość nadsyłanych kuponów – nieograniczona. Im więcej kuponów, tym większa szansa na nagrodę.

Kazimierz Badeni (1846-1909), konserwatywny polityk galicyjski i austriacki.

Św. Andrzej Bobola (1591-1657), kaznodzieja i misjonarz.

Adam Didur (1873 – 1946), śpiewak, popularnie zwany „basem wszech czasów".

Elimelech (1717-1786), słynny rabin z Leżajska; cadyk.

Aleksander Fredro (1793-1876), jeden z najwybitniejszych komediopisarzy polskich.

Abp Grzegorz z Sanoka (ok. 1406-1477), humanista, poeta.

Henryk Jordan (1842 – 1907), lekarz ginekolog i położnik; pionier wychowania fizycznego w Polsce.

Wincenty zwany Kadłubkiem (ok. 1150-1223), kronikarz; kanonik kapituły w Sandomierzu.

Ks. Stanisław Konarski (1700 -1773), pedagog; reformator szkolnictwa.

Onufry Kopczyński (1735 - 1817), nauczyciel, opracował pierwszy podręcznik „Gramatyka języka polskiego".

Bp Ignacy Krasicki (1735 - 1801), poeta, prozaik, komediopisarz.

Bp Marcin Kromer (1512 - 1589), kronikarz, pisarz; dyplomata.

Jakub Jan Laub (1887-1942), fizyk; dyplomata; bliski współpracownik Alberta Einsteina.

Ignacy Łukasiewicz (1822-1882), farmaceuta; twórca przemysłu petrochemicznego.

Józef Mehoffer (1869-1946), znany i uznany malarz.

Ludwik Józef Melicher (1816-1871), światowej sławy lekarz.

Józef Maksymilian Ossoliński (1748-1826), mecenas nauki, bibliofil, pisarz; utworzył Zakład Narodowy im. Ossolińskich we Lwowie.

Bł. Józef Sebastian Pelczar (1842-1924), biskup, profesor historii Kościoła i prawa kanonicznego; 2 czerwca 1991 r. Jan Paweł II ogłosił Go błogosławionym.

Krzysztof Penderecki (1933), światowej sławy kompozytor, dyrygent.

Stanisław Pigoń (1886-1968), historyk literatury; filolog, edytor.

Alfred hr. Potocki (1817-1889), ziemianin; polityk, ordynat na Łańcucie.

Bp Wacław Hieronim Sierakowski (1700-1780), biskup lwowski, kamieniecki, przemyski; arcybiskup lwowski.

Władysław Sikorski (1881-1943), mąż stanu, generał; premier rządu Rzeczypospolitej na emigracji i Naczelny Wódz.

Mikołaj Spytek-Ligęza (ok.1562-1637), właściciel Rzeszowa; kasztelan sandomierski.

Dyonizy Hugo Steinhaus (1887-1972), wybitny matematyk o międzynarodowej sławie.

Władysław Szafer (1886-1970), światowej sławy botanik i pionier ochrony przyrody w Polsce.

Józef Baltazar Szpilman (1855 -1920), lekarz weterynarii; współorganizator Akademii Weterynaryjnej we Lwowie.

Bp Jan Snigurski (zm. w 1847), biskup greckokatolicki w Przemyślu.

Abp Ignacy Tokarczuk (1918), arcybiskup-senior archidiecezji przemyskiej; do 1990 r. toczył bezpardonową walkę z władzą komunistyczną.

Bernard Wapowski (ok.1450-1535), historyk; najwybitniejszy kartograf polski w XVI w.

kupon

Człowiek Tysiąclecia

MÓJ KANDYDAT:

Nazwisko .....

Adres .....

Zgadzam się na przetwarzanie przez R-press moich danych osobowych i fotografii dla potrzeb plebiscytu.

.....
czytelny podpis

Są dwie firmy o tej samej nazwie. Różni je jedynie...drobny szczegół

KRESECZKA

PIOTR WRÓBEL

Witold Kosiński założył w Łańcucie firmę Oknoplast w 1990 r. Konkurencja z Krakowa firmę o takiej samej nazwie zarejestrowała 4 lata później. Do sądu wpłynął z Łańcuta wniosek, żeby konkurencja zaprzestała używania nazwy. Sąd orzekł, że skoro przez tyle lat obie firmy funkcjonowały na rynku, to dalej mogą sobie tak funkcjonować. A z ostateczną decyzją nie ma się co spieszyć.

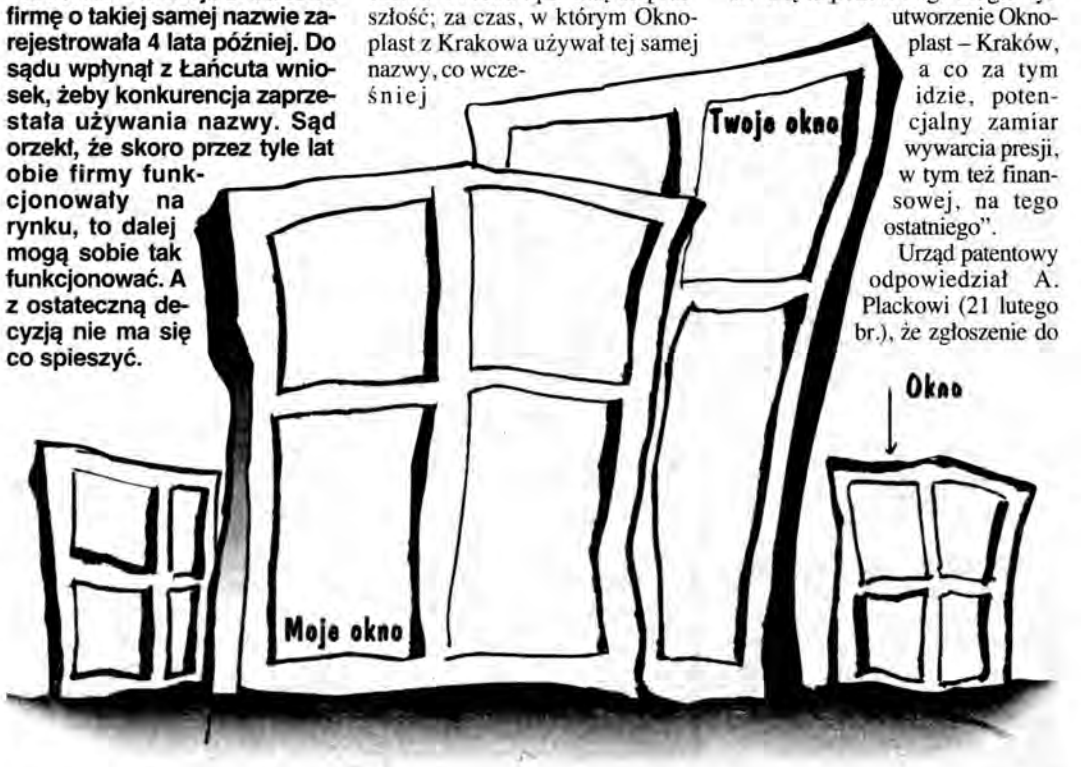

W 1997 r. na targach budowlanych w Rzeszowie W. Kosiński, szef łańcuckiego Oknoplastu, rozłożył stoisko z oknami z tworzyw sztucznych. Obok niego takie samo stoisko rozłożył Adam Placek z Krakowa. Jego firma nazywa się „Oknoplast – Kraków".

– Ja wymyśliłem tę nazwę, ja pierwszy zarejestrowałem firmę, dlatego zwróciłem się do Placka, żeby sprawę wyjaśnić – mówi Kosiński.

Były rozmowy, wymieniano pisma. Czas płynął. I nic.

Kosiński wspomina: – Kiedyś Placek przyjechał do mnie z Krakowa samochodem z przyciemnianymi szybami. Był z ochroniarzami, miał krótkofalówkę. Udawał klienta, rozglądał się po mojej firmie.

– Po co? – pytam.

– Nie wiem. Może była to demonstracja siły.

Zastanawiał się 4 miesiące

Koniec lat 80. Kosiński był dyrektorem w Czeladzi, wówczas jednym z niewielu w Polsce zakładów produkujących plastikowe okna. Później razem z żoną założył własną firmę. W porównaniu z krakowską konkurencją wyglądało to tak. Październik 1990 r. – Kosiński rejestruje Oknoplast. Styczeń 1994 r. – Adam Placek rejestruje Oknoplast w Krakowie. Marzec-maj 1994 r. – Kosiński rejestruje w urzędzie patentowym znaki: słowny i graficzny swojej firmy. Czeka w kolejce. W 1997 r. urząd patentowy zatwierdza mu znak słowny, a rok później słowno-graficzny.

– O decyzji urzędu patentowego na pewno został powiadomiony nasz konkurent z Krakowa – zapewnia Tadeusz Ostrzychowski, rzecznik patentowy reprezentujący łańcucką firmę.

– Chciałem pójść na ugodę, ale Adam Placek albo próbował straszyć, albo przeciągał wszystko w czasie – dodaje szef łańcuckiego Oknoplastu.

W maju 1998 r. z Łańcuta wysłano pismo do Krakowa z żądaniem, aby sprawę wyjaśnić ostatecznie. A. Placek nad odpowiedzią zastanawiał się 4 miesiące. We wrześniu uległ. Przysłał propozycję: będzie odtąd płacił łańcuckiej firmie 0,3 proc. od swojej produkcji. W. Kosiński miesiąc później wysłał do niego kolejne pismo z pytaniem: a co z rozliczeniem i rekompensatą za przeszłość; za czas, w którym Oknoplast z Krakowa używał tej samej nazwy, co wcześniej zarejestrowana firma z Łańcuta. A. Placek nie odpowiedział.

– W porządku zachował się jedynie rzeszowski pośrednik Oknoplastu z Krakowa, firma Stolares, która, gdy dowiedziała się, że Kraków ma problemy z nazwą, wycofała się ze współpracy – mówi T. Ostrzychowski, rzecznik patentowy.

Nieudany atak

– Do porozumienia nie doszło, ponieważ żądania finansowe pana Kosińskiego były dla nas nie do przyjęcia – pisze mec. Paweł Grzybowski reprezentujący Oknoplast Kraków.

– Na całym świecie za używanie znaku towarowego płaci się od 2 do 5 proc. od produkcji. Uznaliśmy, że w Polsce jeszcze nie czas na to, dlatego zażądaliśmy 1,5 proc. – tłumaczy Ostrzychowski.

Sprawa trafiła na drogę prawną. Stosy dokumentów. Urząd patentowy, prokuratura, sądy; rejonowy, okręgowy, apelacyjny. O co właściwie chodzi? A. Placek tłumaczy, że jego znak towarowy różni się od tego z Łańcuta. Firma z Łańcuta to „Oknoplast". Firma z Krakowa jest dwuczłonowa: „Oknoplast - Kraków".

W. Kosiński pokazuje mi reklamówkę krakowskiego Oknoplastu.

– Proszę na to spojrzeć jak zwykły klient. Co pan widzi? – pyta.

– No... Oknoplast.

Kosiński pokazuje, że w rogu ulotki, małymi literami dopisano: Kraków.

– Tak samo patrzą na to klienci. Zgłaszają się do mnie z reklamacjami za okna, które nie ja wyprodukowałem – mówi.

Ze stosu prawniczych dokumentów zacytować należy te najbardziej charakterystyczne. W kwietniu 1999 r. Placek zwraca się do urzędu patentowego, by ten unieważnił prawo, które daje wyłączność w posługiwaniu się oznaczeniem „Oknoplast" firmie Kosińskich. Pisze: „Wnioski odnośnie rejestracji (znaku towarowego) zostały złożone przez P. Kosińskich w marcu i maju 1994 r. (czyli – 4 lata po zarejestrowaniu przez Łańcut działalności gospodarczej; przyp. P.W.). Budzi zatem wątpliwość okoliczność tak dużej zwłoki ze strony P. Kosińskich w rejestracji znaku towarowego obejmującego słowo „Oknoplast". (...) Można wysnuć wniosek, iż jedynym bodźcem dokonania zgłoszenia do urzędu patentowego mogło być utworzenie Oknoplast – Kraków, a co za tym idzie, potencjalny zamiar wywarcia presji, w tym też finansowej, na tego ostatniego".

Urząd patentowy odpowiedział A. Plackowi (21 lutego br.), że zgłoszenie do rejestracji znaku towarowego nie musi być dokonane w dniu rozpoczęcia działalności gospodarczej, a co więcej, nie ma obowiązku rejestracji znaku. Wobec tego nie ma powodów do jego unieważnienia.

Niedokładność pani prokurator

Tyle urząd. A co na to prokuratura i sądy? Na przykład – w maju 1999 r. Prokuratura Rejonowa Kraków Nowa-Huta napisała: „... należy stwierdzić jednoznacznie, że znaki graficzne obu firm różnią się zasadniczo". Sprawa zostaje umorzona. Sąd Okręgowy w Krakowie (9.12.99.) postanawia tymczasowo nakazać krakowskiej firmie „zaprzestania używania znaku towarowego „Oknoplast" w działalności gospodarczej na czas trwania procesu". Ale krakowski sąd apelacyjny podważa tę decyzję: „Wnioskodawcy (Łańcut) twierdzą, że uczestnik postępowania (Kraków) posługuje się słowem „Oknoplast" już od kilku lat i nie wykazuje (Łańcut), na czym polegać miałaby potrzeba wyjątkowo pilnego uregulowania (zabezpieczenia)". Wniosek: Kraków może sobie nadal używać nazwy „Oknoplast" dopóki nie skończą się sprawy sądowe, które... trwać mogą (i trwają!) latami.

A tymczasem... Tymczasem prokuratura znowu umorzyła we wrześniu br. dochodzenie twierdząc, że: „Znak słowno-graficzny używany przez Oknoplast z Krakowa nie jest identyczny z zastrzeżonym znakiem (Oknoplastu z Łańcuta)". Co ciekawe. Prokurator Alicja Pająk, formułując to uzasadnienie nie dostrzega różnicy i pisze: „Oknoplast z Łańcuta i Oknoplast z Krakowa". A przecież Kraków udowadnia, że różni się od Łańcuta tym, że należy pisać... z kreseczką: „Oknoplast-Kraków".

W jednym z wywiadów A. Placek wyznał, że na inwestycje chce przeznaczyć w swojej firmie 5 mln zł. – Ja zaczynałem produkcję z kolegą. Teraz zatrudniam 16 osób. No i co z tego? Czy to oznacza, że w Polsce nie liczy się prawo, ale to, kto jest większy? – pyta W. Kosiński.

Ostatnia szansa

Plebiscyt na „Najlepszych lekarzy woj. podkarpackiego – Eskulap 2000" zbliża się do finału. Dziś ostatnia szansa dla tych Czytelników, którzy nie zdążyli oddać głosu na kuponach drukowanych w „Nowinach" od 1 września do 30 listopada br.

Zamieszczamy kupon do głosowania na lekarza pierwszego kontaktu, lekarza specjalistę lub lekarza stomatologa, czyli tych lekarzy, którzy zdaniem Państwa cieszą się najwyższym uznaniem.

Dla Czytelników, biorących udział w plebiscycie rozlosujemy nagrody. Ogłoszenie wyników oraz rozdanie nagród – w lutym.

Kupony należy przesyłać pod adresem: Wydawnictwo R-press, Dział Marketingu, 35–016 Rzeszów, ul. Unii Lubelskiej 3. Dopisek – „Eskulap 2000". Więcej informacji na temat plebiscytu w Internecie: www.eskulap2000.pl.

Plebiscyt organizują: Telefoniczna Informacja Medyczna r-BIT, Gazeta Codzienna „Nowiny", Telewizja Polska SA O/ Rzeszów, Radio „VIA", Podkarpacka Regionalna Kasa Chorych.

Sponsorzy: operator cyfrowej telefonii komórkowej Plus GSM, firma farmaceutyczna GlaxoWellcome SA, Bank Polski PKO SA.

Plus GSM · PKO BANK POLSKI · GlaxoWellcome

KUPON PLEBISCYTU „ESKULAP 2000"

nowiny GAZETA CODZIENNA

INFORMACJA MEDYCZNA 94-39

- ☐ LEKARZ PIERWSZEGO KONTAKTU
- ☐ LEKARZ SPECJALISTA
- ☐ LEKARZ STOMATOLOG

Oddaję swój głos w Plebiscycie „Eskulap 2000" na lekarza:

Imię i nazwisko lekarza .....

.....

Adres gabinetu lekarskiego lub Zakładu Opieki Zdrowotnej

.....

.....

LEKARZ, NA KTÓREGO GŁOSUJĘ

- ☐ Mam zaufanie do jego wiedzy medycznej
- ☐ Przyjmuje bez oczekiwania w długich kolejkach
- ☐ Jest życzliwy i wyrozumiały
- ☐ W razie potrzeby chętnie kieruje na badanie specjalistyczne

Inne cechy (wymienić) .....

.....

* *W pustych kratkach zaznacz krzyżykiem te cechy lekarza, które najbardziej cenisz.*

Imię i nazwisko wypełniającego kupon

.....

Adres .....

.....

Zgadzam się na przetwarzanie przez „R-press" moich danych osobowych dla potrzeb plebiscytu.

.....
czytelny podpis

Killer i jego kompani sądzeni w Gdańsku

OSKARŻENI W KLATCE

Dożywocie grozi Sergijowi S., obywatelowi Ukrainy, oskarżonemu m.in. o trzy zabójstwa i trzykrotną próbę zastrzelenia gdyńskiego biznesmena Macieja N., notowanego na liście 100 najbogatszych Polaków tygodnika „Wprost".

Proces 33-letniego Ukraińca rozpoczął się w czwartek przed Sądem Okręgowym w Gdańsku.

Oprócz Sergija S. na ławie oskarżonych zasiada jeszcze ośmiu Polaków, którzy odpowiadają za nakłanianie, wspieranie i bezpośredni udział w zabiciu łącznie czterech osób. Oprócz tego mężczyźni mają też na koncie m.in. torturowanie jednej z ofiar i podkładanie ładunków wybuchowych. Polakom, podobnie jak Sergijowi S. grozi kara dożywotniego więzienia.

Pierwsza rozprawa Sergija S. i pozostałych oskarżonych toczyła się przy szczególnych środkach ostrożności. Oskarżeni siedzieli za specjalną osłoną z kuloodpornego szkła.

Okna zasłonięto żaluzjami, aby uniemożliwić obserwację procesu z budynków po drugiej stronie ulicy. Na sali nad bezpieczeństwem czuwało też kilkunastu antyterrorystów. Podczas procesu ma wystąpić pięciu świadków incognito.

„Gazeta Wyborcza" w jednym z artykułów opisujących kulisy śledztwa w sprawie zabicia komendanta głównego policji Marka Papały, napisała, że Sergij S. był żołnierzem specnazu służącym podczas wojny w Afganistanie. Na Ukrainie był on już płatnym zabójcą, a gdy zastrzelił jednego z bossów podziemia uciekł do Polski i ukrywał się w Kielcach. **PAP, MC**

PAP

Pijany kierowca do sądu

Karany jak przestępca

Od piątku sądy przejmą od kolegiów ds. wykroczeń sprawy pijanych kierowców. To sparaliżuje pracę sądów, które dostaną rocznie prawie 200 tys. spraw i żadnych dodatkowych pieniędzy – alarmują sędziowie.

Sejm, nowelizując kodeks karny, uznał jazdę po pijanemu za przestępstwo, a nie wykroczenie i przewidział za to karę do 2 lat więzienia.

W ostatnich latach kolegia ds. wykroczeń rozstrzygały po 150-200 tys. takich spraw. – Sądy kompletnie nie są do tego gotowe – powiedział w czwartek Włodzimierz Olszewski, przewodniczący Krajowej Rady Sądownictwa. Dodał, że sądom nie przybyło ani pieniędzy, ani etatów sędziowskich i urzędniczych.

Uznanie jazdy po pijanemu za przestępstwo to część szerszej nowelizacji kodeksu karnego z kwietnia br. Od 15 lipca obowiązuje jej pierwsza część, zaostrzająca odpowiedzialność karną pijanych kierowców, sprawców wypadku.

Maksymalna kara za spowodowanie wypadku po pijanemu pozostała bez zmian: dla nietrzeźwego sprawcy śmiertelnego wypadku wynosi 12 lat pozbawienia wolności, a dla nietrzeźwego sprawcy katastrofy komunikacyjnej z wieloma ofiarami – 15 lat. Sąd może orzec wobec takiej osoby dożywotnie pozbawienie prawa jazdy. **PAP, MC**

Kątna przepadła w Senacie

Rzecznik od nowa

Senat nie wyraził zgody na powołanie Mirosławy Kątnej na stanowisko Rzecznika Praw Dziecka. Decyzja senatorów oznacza, że wybór RPD rozpocznie się od początku.

Przeciwko objęciu przez Kątną (rekomendowaną przez SLD) funkcji rzecznika opowiedziało się w czwartkowym, tajnym głosowaniu 42 senatorów. Poparło ją 35, a wstrzymało się 2.

Zdaniem Dariusza Kłeczka (AWS), większość senatorów Akcji opowiedziała się przeciwko Kątnej. Mówił, że „senatorowie AWS nie dali się zmanipulować". W jego opinii, poglądy wyrażane przez Kątną na posiedzeniu Senatu różniły się od tych, które wygłaszała przed sejmową komisją.

Elżbieta Płonka (AWS) chciała wiedzieć, czy rodzina Kątnej jest pełna, czy jest ona chrześcijanką czy ateistką, a także, jakie jest jej stanowisko w sprawie nauki religii i edukacji seksualnej w szkołach.

Kątna powiedziała, że ma dwoje dzieci ze związku małżeńskiego. – Wychowaliśmy je wspólnie, ale pozwoli pani, że na dalszą część pytania nie odpowiem, bo jest to dla mnie temat drażliwy i bolesny – mówiła.

Powiedziała też, że jest katoliczką. Przyjęła sakramenty chrztu, komunii, bierzmowania i jej dzieci również. Dodała, że w tej chwili nie jest osobą praktykującą. – Ale pochylam się z szacunkiem nad wierzącymi i praktykującymi – mówiła.

Dodała, że religia w szkołach powinna pozostać, a w fakcie wprowadzenia do szkół edukacji seksualnej nie widzi nic złego. Zastrzegła jednak, że powinni o tym decydować rodzice.

Kątna opowiedziała się „zdecydowanie przeciwko" adopcji dzieci przez pary homoseksualne. Pytana, jakie jest jej stanowisko do aborcji, odpowiedziała: „Dziecko poczęte ma pełne prawo do życia". Opowiedziała się też za wychowaniem bez przemocy.

Przekonywała senatorów, że jest „głęboko zdeterminowana, aby rzecznikować dzieciom". **PAP, MC**

Biesiada posłów z Bagsikiem

Bogusław Bagsik, posłanka Krystyna Cencek i poseł Władysław Adamski (oboje SLD) biesiadowali w środę wieczorem w restauracji nowego domu poselskiego.

Kiedy fotoreporterzy „Super Expressu" zaczęli robić zdjęcia uczestnikom spotkania, posłowie wezwali Straż Marszałkowską. Bagsik żądał oddania kliszy ze zdjęciami. Mieli go wspierać w tym posłowie. Dziennikarze byli przetrzymywani przez straż przez półtorej godziny. Całe to wydarzenie opisał czwartkowy „Super Express".

Wczoraj poseł Adamski wyjaśniał w swoim oświadczeniu, że zaprosił Bagsika, ponieważ ten zechciał pomóc w leczeniu dzieci z białaczką. – To był jedyny powód spotkania. Z radością informuję, że pan Bagsik zobowiązał się do zorganizowania leczenia i wyjazdu 10 polskich dzieci chorych na białaczkę do Izraela – napisał w swoim oświadczeniu Adamski.

Według marszałka Sejmu Macieja Płażyńskiego zachowanie posłów jest „dziwne i naganne, ale nie łamiące regulaminu Sejmu". Marszałek uznał, że za takie spotkania poseł ponosi odpowiedzialność publiczną. – Mnie się wydaje, że to nie bardzo wypada, ale to wybór każdego z posłów. Są ludźmi dorosłymi i sami ponoszą odpowiedzialność publiczną za kreowanie własnego wizerunku. Marszałkowi, z punktu widzenia czysto regulaminowego, nic do tego, co posłowie robią w wolnym czasie, jeśli nie przekraczają granic regulaminowych czy etycznych – powiedział Płażyński pytany przez dziennikarzy, czy posłowi wypada spotykać się i pić wódkę z kimś, kto jest skazany wyrokiem sądowym.

Bagsik jest bohaterem najgłośniejszej afery z początków III Rzeczypospolitej. W październiku br. został skazany, nieprawomocnym wyrokiem, na 9 lat więzienia. **PAP, MC**

Zatrucie na basenie

Siedemnaście osób, w tym trzynaścioro dzieci, zatruło się w czwartek od oparów chemicznych na basenie w Nowej Hucie.

Uczniowie jednej z nowohuckich podstawówek pływali rano w basenie. W tym czasie 30-letni konserwator usiłował wyczyścić kratkę ściekową. Do środka wlał środki udrażniające i prawdopodobnie kwas solny. Wewnątrz kanału doszło do reakcji chemicznej tych substancji. Opary przedostały się nad basen, w którym kąpały się dzieci.

Dzieci wróciły na lekcje. U części z nich wystąpiły podrażnienie oczu i zaczerwienienie skóry. Wezwano pogotowie. Uczniowie trafili do krakowskiego szpitala. Jak twierdzą lekarze, ich stan jest dobry, ale pozostaną na obserwacji do piątku. Lekarze chcą mieć pewność, że dzieci nie mają podrażnionych dróg oddechowych.

Policjanci zatrzymali konserwatora pracującego na basenie. Za spowodowanie zagrożenia dla życia i zdrowia grozi mu do 3 lat pozbawienia wolności. **PAP, MC**

PAP – TOMASZ GZELL

Paczki za kraty

Pielęgniarki wciąż okupują Ministerstwo Zdrowia. Siostrom nie brakuje żywności – kolejne paczki z prowiantem wędrują za kraty. W bezterminowym strajku pielęgniarek i położnych uczestniczy 119 placówek w kraju. Rząd tymczasem planuje, że w przyszłym roku płace w służbie zdrowia wzrosną o 5 proc. powyżej zakładanej inflacji.

Skracać stopniowo

Stopniowe skracanie czasu pracy przewidują przyjęte przez Senat poprawki do nowelizacji kodeksu pracy.

Zgodnie z przyjętymi zmianami, w 2001 roku, przy wszystkich wolnych sobotach, obowiązywałby 42- godzinny tydzień pracy, w 2002 - 41-godzinny, a w 2003 - 40- godzinny.

Wcześniej Sejm zdecydował o utrzymaniu 42-godzinnego tygodnia pracy, przy wprowadzeniu wszystkich wolnych sobót.

Nowelizacja kodeksu pracy wróci teraz do Sejmu.

W ocenie senatora Piotra Andrzejewskiego (AWS), przegłosowane przez Senat stopniowe dochodzenie do 40-godzinnego tygodnia pracy jest rozwiązaniem racjonalnym i powinno jednogłośnie przejść w Sejmie przy aprobacie wszystkich partii. Andrzejewski uważa, że rozkładając skracanie czasu pracy na trzy lata, Senat zapobiegł „zbytniemu upolitycznieniu tej kwestii oraz wyolbrzymieniu jej negatywnych skutków".

Natomiast Genowefa Ferenc (SLD) uważa, że wersja przegłosowana przez Senat jest „nieporozumieniem". **PAP, MC**

CBŚ podejrzewało, że może się pojawić groźny bandyta

Impreza pod obserwacją

Centralne Biuro Śledcze obserwowało, kto wchodzi na zamkniętą imprezę SLD, bo podejrzewało, że może się tam pojawić groźny bandyta – poinformowała KGP. SLD twierdzi, że policja miała inwigilować obecnych tam polityków Sojuszu.

W czwartek sejmowa Komisja Administracji i Spraw Wewnętrznych zajmowała się zarzutami, które wobec Centralnego Biura Śledczego wystosował poseł SLD, Janusz Zemke. Twierdził on, że CBŚ założył m.in. „zakryty punkt obserwacyjny" na zamkniętej imprezie SLD. Na posiedzenie komisji przybył m.in. szef MSWiA Marek Biernacki, komendant główny Policji Jan Michna oraz nadzorujący CBŚ zastępca Michny, Adam Rapacki.

– Czy 21 maja br. na zamkniętym terenie Akademii Obrony Narodowej, gdzie odbywała się impreza SLD za zaproszeniami reglamentowanymi, miała miejsce przez CBŚ tajna inwigilacja tej imprezy? – zapytał na początku komisji poseł Zemke.

– Chcę oświadczyć, że podjęliśmy działania w stosunku do jednej z najwyżej usytuowanych osób w hierarchii grupy przestępczej, która miała być na tym spotkaniu. Oczekiwaliśmy na zewnątrz, a nie w środku na tę osobę – odpowiedział komendant Michna. Dodał, że kiedy osoba ta się nie pojawiła, policja „odstąpiła od czynności". Michna nie chciał powiedzieć, o kogo policji chodziło.

Rapacki wyjaśnił, że informacja dotycząca „odnogi" grupy pruszkowskiej, której członek mógł – według policji – pojawić się na imprezie SLD, pochodzi z Komendy Stołecznej Policji. **PAP, MC**

GEALAN k-42595
OKNA i drzwi z PCV i AL
GORAN ®
bezpłatnie: pomiar, wycena, doradztwo techniczne,
kredyt 0% bez odsetek
na zakup okien i drzwi
już teraz okna 1465 x 1435 w cenie 616,50 zł netto
10 lat gwarancji
czas promocji ograniczony
35-045 Rzeszów; ul. Hetmańska 31; tel/fax: (017) 854 72 00
Autoryzowani Przedstawiciele:
ELMAX: tel. (017) 852 53 91; PETROS: (017) 854 11 65
* przy zakupie kredytowanym przez BOŚ nie obowiązują stawki rabatów w promocji

Elektorat amerykański pozostaje podzielony

BUSH PREZYDENTEM

Bezprecedensowa batalia prezydencka w USA została rozstrzygnięta. W środę wieczorem (w czwartek nad ranem czasu warszawskiego) demokrata Al Gore uznał swą porażkę i zatelefonował do republikanina George'a W. Busha z gratulacjami.

Elektorat amerykański pozostaje jednak podzielony. Zwolennicy Gore'a podkreślają, że w skali kraju otrzymał on o kilkaset tysięcy więcej głosów niż Bush, a o zwycięstwie republikanina ostatecznie zdecydował Sąd Najwyższy Stanów Zjednoczonych.

Wiceprezydent poinformował o swej porażce w specjalnym orędziu do narodu, transmitowanym na żywo przez główne amerykańskie stacje telewizyjne. Gore mówił o Bushu jako o prezydencie-elekcie i 43. prezydencie USA. Wiceprezydent oświadczył zarazem, że „zdecydowanie nie zgadza się" z orzeczeniem Sądu Najwyższego USA, które rozstrzygnęło wynik wyborów na jego niekorzyść, ale uznaje je za obowiązujące. Wezwał także Amerykanów do poparcia Busha jako nowego prezydenta.

PAP/EPA

Prezydent - elekt dziękuje za owacje po wygłoszeniu orędzia do narodu.

Prezydent-elekt George W. Bush w orędziu, wygłoszonym z trybuny Izby Reprezentantów stanu Teksas, podziękował narodowi amerykańskiemu za przyznanie mu „wielkiego przywileju" pełnienia urzędu prezydenta USA.

Z całego świata napływają gratulacje dla Busha. Opinie prasowe są bardziej zróżnicowane i nie brak w nich ostrej krytyki.

Pierwszy program niemieckiej telewizji publicznej ARD bardzo krytycznie ocenił decyzję Sądu Najwyższego USA, praktycznie przyznającą zwycięstwo George'owi W. Bushowi. Komentator środowego magazynu informacyjnego powiedział: –Sposób, w jaki George W. Bush zapewnił sobie zwycięstwo, ma cechy puczu. Wola ludu nie miała żadnego znaczenia.

Prasa francuska przyjęła zwycięstwo Busha z mieszanymi uczuciami: „Le Figaro" uważa, że amerykańska demokracja zasługuje na podziw, a „Liberation", że wychodzi osłabiona po najgorszym kryzysie od czasów Watergate. **PAP, IP**

Melnyczenko ponownie oskarża prezydenta Kuczmę

Druga odsłona

Major rezerwy Służby Bezpieczeństwa Ukrainy Mykoła Melnyczenko wysunął w czwartek kolejne oskarżenia przeciwko prezydentowi Ukrainy Leonidowi Kuczmie. Tym razem chodzi o zamach na życie kandydata na prezydenta Natalii Witrenko.

Melnyczenko, z którym drugą część wideowywiadu pokazano w parlamencie, uważa, że to Kuczma wydał polecenie zorganizowania w październiku ubiegłego roku zamachu na Witrenko – kandydata w ówczesnych wyborach prezydenta kraju. Zamach był nieudany, a prezydent – według Melnyczenki – nakazał służbom specjalnym skierować podejrzenia na socjalistę Ołeksandra Moroza, uważanego wówczas za najgroźniejszego rywala ubiegającego się o reelekcję Kuczmy.

W rzeczywistości milicja już następnego dnia po zamachu ogłosiła, że podejrzewa o dokonanie zamachu ludzi blisko związanych z Morozem.

Ponadto major Melnyczenko powiedział, że na polecenie Kuczmy sfałszowano wyniki ubiegłorocznych wyborów prezydenckich, a także tegorocznego referendum konstytucyjnego, którego zasadniczym celem było wzmocnienie władzy prezydenta.

Wszystkie te oskarżenia Melnyczenko wypowiedział w czwartek, z wielkiego ekranu rozwieszonego w sali obrad parlamentu. W taki sposób zaprezentowano drugi już wywiad z Melnyczenką, który obecnie podobno ukrywa się w jednym z państw Europy Zachodniej.

Prezydent Kuczma i inni czołowi politycy zdecydowanie odrzucają oskarżenia. **PAP, IP**

Korzystaj z szans jakie stwarza medycyna alternatywna!

Zdrowotna kondycja Polaków pogarsza się od wielu lat, stwierdzają to oficjalne raporty. Nie poddawaj się, korzystaj też z szans, jakie stwarza medycyna alternatywna. W gabinetach medycyny alternatywnej BRT pracują specjaliści z wykształceniem medycznym. Do najwybitniejszych nestorów tej metody zalicza się dr Peter Shymacher (Austria), dr Hans Zehman (Niemcy).

Pani Jolanta Pośpiech przyjechała po raz pierwszy, chorowała na padaczkę. O tej metodzie dowiedziała się od znajomych, którzy skorzystali z usług gabinetu – BRT i dzisiaj są jego żywą reklamą. Od wielu lat nie było poprawy. Mimo że bierze leki, ataki pojawiały się 2–3 razy w tygodniu. Teraz, po 6 terapiach, może powiedzieć, że dobrze zrobiła lecząc się tutaj.

– Minął ponad miesiąc, nie było ani jednego ataku. Dołączam do grona żywych reklam, polecając innym – mówi pani Jolanta.

Trzeba w BRT wierzyć – wtrąca mężczyzna w średnim wieku. Dziś jestem na ostatniej terapii. Przyszedłem podziękować. Od wielu lat cierpiałem na wrzody dwunastnicy. Po 6 terapiach czułem się dobrze, zalecono mi badanie kontrolne – gastroskopię. Wynik zaskoczył mnie i lekarza – zagojenie blizny powrzodowej. Po miesiącu przerwy mam zamiar zacząć następny cykl i wyleczyć tym razem zrujnowany przez lata ciężkiej pracy kręgosłup.

Te przykłady mogą świadczyć o dużej skuteczności i możliwościach terapii BRT. Urządzenie jest skomplikowane i kosztowne, natomiast sama terapia BRT jest prosta w zastosowaniu i bez skutków ubocznych.

Daje ona pozytywne rezultaty w wielu chorobach, a zwłaszcza w alergii, astmie, nerwicach, stanach zwyrodnieniowych stawów, kręgosłupa, układu krążenia, dróg oddechowych, chorobach wrzodowych żołądka i dwunastnicy, nad- i niedociśnieniu tętniczym, zaburzeniach hormonalnych i innych. Komputerowe testy alergiczne (bezinwazyjne). Odczulanie bez leków.

Gabinet, informacja i rejestracja: Rzeszów, ul. Hetmańska 30/33, tel. (0-17) 854-05-96. **PROMOCJA**

W SKRÓCIE

Mniej deputowanych

Czechy i Węgry z opóźnieniem i w sposób nieskoordynowany podjęły starania, aby zmienić decyzję szczytu UE w Nicei, który przyznał im mniej miejsc w Parlamencie Europejskim, niż krajom członkowskim o tej samej ludności. Przyznawali to w czwartek dyplomaci obu krajów w Brukseli. Prasa czeska i węgierska początkowo nie dostrzegła decyzji, żeby przydzielić obu krajom po 20 deputowanych w przyszłym poszerzonym unijnym parlamencie, mimo że Belgia, Grecja i Portugalia, mające również po 10 mln ludności, dostały po 22.

Nie może się doczekać

Uwolniony z rąk porywaczy w Abchazji podpułkownik Zbigniew Blechacz z misji obserwacyjnej ONZ w Gruzji powiedział PAP w rozmowie telefonicznej, że czuje się dobrze i nie może się doczekać powrotu do domu. Obecnie polski oficer znajduje się w Tbilisi, gdzie w piątek ma wraz ze swym greckim kolegą spotkać się z prezydentem Gruzji Eduardem Szewardnadze. Potem ma wrócić do siedziby misji ONZ w Suchumi, a w przyszłym tygodniu – we wtorek lub w czwartek – zamierza przylecieć do Polski, gdzie czeka na niego rodzina.

Zamach na radnego

Radny miejski z ramienia rządzącej w Hiszpanii Partii Ludowej, który przez ponad dwie godziny walczył o życie w szpitalu Terrassie koło Barcelony, zmarł. 45-letni Francisco Cano Consuegra, radny z sąsiedniego miasta Viladecavalls – został ranny w eksplozji samochodu-pułapki, do której doszło w mieście Terrassa, leżącym na przedmieściach Barcelony. Uważa się za prawdopodobne, że zamach jest dziełem separatystów baskijskich z ETA.

Hiszpania wyda

Przedstawiciel prokuratury hiszpańskiej Eduardo Fungairino oświadczył w czwartek, że nie istnieją przeszkody wydania Rosji szefa grupy medialnej Media–Most Władimira Gusinskiego. Zdaniem prokuratora, zarzutów obrony, że dochodzenie wobec Gusinskiego ma tło polityczne, Hiszpania nie może brać pod uwagę, bo nie może kwestionować legalności procedur rosyjskich. Gusinski utrzymuje, że oskarżenia wobec niego mają tło polityczne, gdyż Kreml nie może znieść tego, że jest ostro krytykowany przez media koncernu Media-Most, który należy do Gusinskiego. **PAP, IP**

Świąteczna Promocja
Salon „Aper", Pułaskiego 1A
856-81-85, 608-077-883
10.00 - 20.00
p o l e c a :
• Solaria najnowszej generacji
• Fryzjerstwo damskie, męskie
• Usługi kosmetyczne
• Masaże zdrowotne, kosmetyczne
Kupon rabatowy 10%

PAP/AP

Napromieniowany sprzęt

Przy akcji usuwania skutków awarii elektrowni atomowej w Czarnobylu z 26 kwietnia 1986 roku wykorzystano 1350 wojskowych helikopterów, autobusów, buldożerów, ciężarówek, wozów straży pożarnej, karetek pogotowia. Na zdj: składowisko napromieniowanego sprzętu. 15 bm. prezydent Ukrainy Leonid Kuczma dokona uroczystego zamknięcia czarnobylskiej elektrowni.

Szpieg ułaskawiony

Z moskiewskiego więzienia zwolniono w czwartek Edmonda Pope'a, Amerykanina skazanego w Rosji za szpiegostwo. Ułaskawił go prezydent Władimir Putin.

54-letni Pope, chory na rzadką odmianę raka kości, odjechał natychmiast na lotnisko Szeremietiewo, skąd odleciał do amerykańskiego szpitala wojskowego w Landstuhl, gdzie przed udaniem się do USA zostanie poddany badaniom lekarskim.

PAP/EPA

Edmond Pope wraz z żoną Cheri na balkonie szpitala w Landstuhl.

Wczesnym rankiem do więzienia Lefortowo przyjechała po Pope'a żona, Cheri, wraz z urzędnikami ambasady USA. Według pani Pope, podczas pobytu w więzieniu jej mąż schudł 11 kg i stracił dwa zęby. Pope przebywał w areszcie śledczym od kwietnia.

Biały Dom z zadowoleniem przyjął ułaskawienie Edmonda Pope'a. Przebywający z wizytą w Wielkiej Brytanii prezydent Bill Clinton wyraził radość z powodu uwolnienia Pope'a i powiedział, że ceni sobie decyzję prezydenta Putina.

Amerykański biznesmen, w przeszłości oficer wywiadu marynarki USA, został skazany 6 grudnia przez moskiewski sąd na 20 lat więzienia za zbieranie na terenie Rosji danych wywiadowczych. Miał przekazać do USA dane techniczne bardzo szybkiej rosyjskiej torpedy rakietowej „Szkwał". Pope zaprzecza oskarżeniom.

Skazanie Pope'a wywołało w zeszłym tygodniu napięcie między Moskwą i Waszyngtonem. Prezydent Putin, który składa właśnie wizytę na Kubie, obiecywał wówczas, że ułaskawi amerykańskiego biznesmena ze względów humanitarnych. **PAP, IP**

Putin:– Ochłodzenie stosunków rosyjsko-kubańskich było błędem

Powrót na Kubę

Prezydent Rosji Władimir Putin przyleciał w czwartek do Hawany. Celem jego wizyty – jak podkreśla Kreml – jest zachowanie rosyjskiej obecności na Kubie i odbudowa zaufania Hawany.

Na hawańskim lotnisku czekał na niego kubański przywódca Fidel Castro. Po krótkiej rozmowie Putin udał się do reprezentacyjnej rezydencji „Lagito".

Jest to pierwsza wizyta rosyjskiego przywódcy na Kubie po 11– letniej przerwie w kontaktach między Moskwą i Hawaną, która nastąpiła na początku lat 90. Moskwa przywiązuje do niej szczególne znaczenie.

Ostatnim tak wysokiej rangi politykiem rosyjskim, który odwiedził Kubę (w 1989 r.), był prezydent ZSRR Michaił Gorbaczow, a ostatni rosyjscy żołnierze opuścili tę wyspę w roku 1993.

Putin uważa, że ochłodzenie stosunków rosyjsko-kubańskich, które nastąpiło po rozpadzie ZSRR, było błędem. W wywiadzie udzielonym telewizji kubańskiej w przededniu wizyty podkreślił, że Kuba jest „tradycyjnym partnerem" Rosji „zarówno na świecie, jak i w Ameryce Łacińskiej".

Putin zaapelował, by „w pełni wykorzystać" fakt, że znaczna część gospodarki kubańskiej została stworzona przy bezpośredniej pomocy ekonomicznej i technicznej ZSRR. Podkreślił, że właśnie dlatego Rosja powinna uczestniczyć w odbudowie i modernizacji kubańskich przedsiębiorstw i „wspólnie (z Kubą) myśleć o ich przyszłości".

Podczas czterodniowej wizyty oficjalnej na Kubie, Putin co najmniej cztery razy spotka się z jej przywódcą, Fidelem Castro, zarówno w wąskim gronie, jak i w czasie rozmów delegacji obu krajów.

Według rosyjskich źródeł wojskowych, „jednym z głównych tematów rozmów" w Hawanie ma być sprzedaż rosyjskiej broni. **PAP, IP**

Pokrzywdzonymi zajął się Rzecznik Praw Obywatelskich

TEORETYCZNE ULGI

PODKARPACKIE. Nie każdy, choć ma prawo, może skorzystać z ulgi podatkowej. Głównie dlatego, że do odpisania wydatków zabraknie mu dochodu.

Wielu przekonało się o tym, rozliczając ubiegłoroczne dochody. Wydali pieniądze np. na prywatne leczenie, mieli na to dokumenty, ale wydatku nie odpisali, gdyż zabrakło im dochodu. Do ich krzywdy przyczyniła się ustawa o ubezpieczeniach społecznych, która „nakazuje" w pierwszej kolejności odpisać od dochodu sumę zaliczek pobranych na cele emerytalno-rentowe, a od podatku – zaliczki na zdrowie (kasę chorych). Jeśli dochody podatnika są niewielkie, to po odliczeniu powyższych kwot, nie wystarcza podatku na należne i zarobione ulgi.

Wydane na leczenie pieniądze przepadają bezpowrotnie, gdyż ta ulga, podobnie jak dokształcanie, kształcenie dzieci, zakup przyrządów, jest jednoroczna. To zaś oznacza, że można ją stosować tylko w danym roku podatkowym. Nie można nie wykorzystanej – jak w przypadku budowy domów mieszkalnych albo remontu – przenosić na lata następne aż do skutku, czyli wyczerpania waloryzowanych co rok limitów.

W przypadku remontu domu lub mieszkania ulga jest 3-letnia (obecna obowiązuje do 2002 r.), co sprawia, że da się odzyskać wydane na ten cel pieniądze, których nie odpiszemy w udokumentowanej rachunkami kwocie, bo zabraknie zaliczek wpłaconych na poczet podatku. Suma przewyższająca tegoroczny podatek przejdzie, jako zaległość urzędu skarbowego, na następny rok. Wprawdzie z opóźnieniem, ale „remontowe" pieniądze wrócą do kieszeni podatnika. Dokładnie tak samo dzieje się z tzw. dużą ulgą – wydawane na budowę domu pieniądze też będą wracać. Tym szybciej, im więcej z każdym następnym rokiem inwestor będzie zarabiał. Zwłaszcza że wydatki można odpisywać od dochodu (przez tych, którzy budowę rozpoczęli przed końcem 1996 r.) lub podatku aż do czasu zasiedlenia obiektu. Od przyszłego roku ulga budowlana będzie tylko 4-letnia.

Najbardziej pokrzywdzeni ustawą o ubezpieczeniach społecznych zostali ci, którzy mają niskie dochody albo rozliczają się z niepracującym małżonkiem, zaś pieniądze wydali nie na budowę, tylko na leczenie lub kształcenie dzieci. U takich osób suma ulg jednorocznych jest zazwyczaj wyższa niż suma podatku, więc różnica między nimi przepada. W praktyce oznacza to, że mając prawo do ulgi, leczą się, douczają, kształcą dzieci, kupują pomoce naukowe wyłącznie z własnej kieszeni.

„Teoretycznymi" ulgami zajął się Rzecznik Praw Obywatelskich. Z informacji jego biura prasowego wynika, że nie przekonują go wyjaśnienia wiceministra finansów, więc sprawę zamierza oddać pod osąd Trybunału Konstytucyjnego.

RYSZARD WAŻNY

Lista Fair Play

Przedstawiamy listę 49 firm z naszego regionu, które stosują zasady etyki w biznesie, za co otrzymały w czwartek w Warszawie tytuł „Przedsiębiorstwo Fair Play". Jest wśród nich także huta DECO - GLASS Sp. z o.o. z Krosna, która otrzymała dodatkowo statuetkę, jako jedna z ośmiu firm polskich wyróżniających się w tym konkursie.

„AUTOMET" Sanok; Fabryka Akumulatorów „Autopart" Sp. z o.o. Mielec; Biegonice-Kupno Sp. z o.o. Kolbuszowa; Biuro Podróży „KOLUMBUS" Kolbuszowa; Biuro Techniczno - Elektryczne s.c. Mielec; Przedsiębiorstwo Obrotu Wyrobami Hutniczymi CENTROSTAL w Rzeszowie SA; DECO - GLASS Sp. z o.o. Krosno; „ELEO - BUDMAX" PPHU Budownictwa Export - Import Brzozów; Przedsiębiorstwo Informatyki ETOB-RES Sp. z o.o. Rzeszów; Geokart - International Rzeszów; Firma Handlowa „GIEWONT" s.c. Rzeszów; Handlopex Sp. z o.o. Rzeszów; Firma Produkcyjna HERB s.c. Sanok; Zakład Nadwozi Chłodniczych IGLOOCAR SA Dębica; PPH „Integral" Rzeszów; Zakład Obróbki Marmuru Jabo Marmi Dębica; Klima s.c. Błażowa; „Korporacja VIP" Sp. z o.o. Czudec; PHU Król & Knapik s.c. Rzeszów; HSW Produkcyjno - Usługowe „LASOWIAK" Stalowa Wola; Megarolex Sp. z o.o. Jasionka; Miejskie Przedsiębiorstwo Dróg i Mostów Sp. z o.o. Rzeszów; OKNOPLAST Wyrób i Handel Łańcut; Organika International Transport Sp. z o.o. Nowa Sarzyna; Okręgowa Spółdzielnia Mleczarska Jasienica Rosielna; PAKFOL s.c. Kolbuszowa; PAMOPLAST s.c. Ustrzyki Dolne; Peksan Sp. z o.o. Sanok; „Piast Kołodziej" Zakład Usługowo - Poligraficzny s.c. Sanok; Dębicka Fabryka Farb i Lakierów „Polifarb Becker Dębica" SA; Przedsiębiorstwo Państwowej Komunikacji Samochodowej „Łańcut"; Pracownia Ozdób Choinkowych Alicja Waszkowska Krosno; RAN-DICKMAR Sp. z o.o. Tarnobrzeg; Produkcyjno Usługowo-Handlowa SC „RECONAL" Rzeszów; RESGRAPH s.c. Rzeszów; Rzeszowska Spółdzielnia Mleczarska „RESMLECZ" w Trzebownisku; REST SC Usługi Remontowo - Budowlane i Specjalistyczne Rzeszów; Zakłady Magnezytowe „ROPCZYCE" SA; PUH „SanTa-EKO" s.c. Sandomierz; PPH SOFTHOUS Sp. z o.o. Leżajsk; Zakład Przetwórstwa Tworzyw Sztucznych „Splast" s.c. Jedlicze; Fabryka Śrub w Łańcucie „ŚRUBEX" SA; Przedsiębiorstwo Usług Teletechnicznych „TELBUD" Jedlicze; Texpol s.c. Dębno; Przedsiębiorstwo Gospodarczo - Handlowe „TYZAN" s.c. Stalowa Wola; Firma „WAFRO" Sp. z o.o. Brzozów; „XERREX" Rzeszów oraz ZELMER Rzeszów.

L

PIENIĄDZE W SIECI

Automaty pocztowe

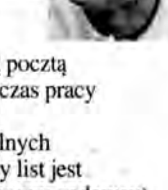

DR COLIN F. HALES

Jedną z największych korzyści z poczty elektronicznej jest zautomatyzowanie działań, które w firmie musi wykonywać rzesza pracowników. Wyobraźmy sobie taką sytuację: klienci zwracają się do nas z pytaniami, na które za każdym razem musimy odpowiadać. Dzięki poczcie klient odpowiedzi otrzymuje natychmiast.

Możliwość taką oferują nam programy typu *autoresponder*, *autobot* czy *listserv*, czyli inaczej – automaty pocztowe. W najbardziej „pesymistycznym" przypadku możemy przynajmniej pozwalać programowi „załatwiać" niektóre kluczowe, a zarazem żmudne i czasem kosztowne czynności wykonywane przez pracowników. Dla przykładu: wysyłanie cenników, ofert czy standardowych warunków współpracy.

Schemat funkcjonowania automatów jest następujący. Zainteresowana osoba wysyła na dany adres (e-maila) proste zapytanie (polecenia) typu „podaj cennik", co powoduje, że program (*autoresponder*) działający na nasze polecenie, automatycznie odsyła cennik na adres nadawcy. Czasem wystarczy, że wysyłamy list bez polecenia pod wskazany adres, aby w ciągu kilku minut uzyskać informacje w konkretnej sprawie (np. lista punktów sprzedaży danej firmy).

Korzyści dla firmy:

- sprawnie i szybko obsługujemy potencjalnych klientów przez 24 godziny na dobę
- obniżamy koszty wysyłek podobnych informacji faksem lub zwykłą pocztą
- efektywniej wykorzystujemy czas pracy zatrudnionych osób
- pozyskujemy dane o potencjalnych klientach (każdy otrzymywany list jest zaopatrzony adresem (e-mailowym nadawcy)
- tą „taktyką" można posługiwać się nawet wtedy, kiedy nie mamy własnych firmowych stron internetowych.

Uważam, że firma bezwzględnie powinna wykorzystać taką szansę, ponieważ nie wymaga to dużego wysiłku, wiedzy i kosztów. Poczta daje ogromne możliwości dla marketingu bezpośredniego typu *„jeden-na-jednego"*, czy marketingu partnerskiego dla kontaktów między firmami. Jest początkiem budowy własnej bazy adresowej (potencjalnych) klientów, która może być używana do dalszych kontaktów, ponieważ drogą poczty elektronicznej można prowadzić klasyczny *mailing*, tzn. wyselekcjonowaną wysyłkę informacji do klientów.

Opisane w tym tekście korzyści poczty elektronicznej można uzyskać, wykorzystując proste programy działające na komputerach biurowych, jednak w razie trudniejszych zadań usługę tę można zamówić za małą opłatą u Dostawcy Usług Internetowych (ISP).

*** Dr Colin F. Hales jest wykładowcą na Wydziale Ekonomii AR w Rzeszowie, w Wyższej Szkole Zarządzania w Rzeszowie, prowadzi zajęcia na studiach podyplomowych w Filii UMCS w Rzeszowie oraz na Akademii Ekonomicznej w Krakowie. Zajmuje się informatyką w biznesie i marketingiem.**

AKCJE, notowania jednolite – 14 grudnia

Rynek	Nazwa papieru	Kurs otwarcia	Zmiana w proc.	Obrót w tys.zł	Obrót w szt.	Wartość rynkowa (mln zł)	Wartość księgowa (mln zł)	CW/K	C/Z
R	7BULLS	30,1	-1,3	33,1	550	466,55	61,35	7,61	x
P	AMERBANK	24,5	0,8	50,5	1030	188,65	194,27	0,97	306,25
W	AMPLI	1,38	6,2	0,3	100	4,53	6,51	0,7	x
P	ANIMEX	3	-0,7	2,8	468	73,96	-18,4	x	x
R	APATOR	11	0	24	1091	30,8	36,85	0,79	x
W	BAKOMA	23,2	-23,9	9,3	200	266,8	140,79	1,9	16,88
R	BANKCZ	14,5	2,1	14,1	486	66,38	44,53	1,49	13,7
R	BAUMA	15	-1,3	76,5	2550	23,74	15,34	1,55	x
W	BEEFSAN	1,48	-2	1,8	600	39,05	73,8	0,53	x
P	BEST	10	-2	14,1	700	22	38,45	0,57	1,43
R	BETONSTAL	2,54	-2,3	58,9	11396	3,89	-6,91	x	x
R	BIELBAW	12,05	0,4	31,3	1300	17,48	68,82	0,25	x
R	BIUROSYSTEM	10,3	0	0	0	16,95	9,71	1,75	x
P	BKOMUNALNY	15,4	-9,4	4	120	145,15	96,22	1,51	16,77
P	BOŚ	71,6	-1,4	147,4	1029	845,12	601,64	1,57	13,24
W	BUDOPOL	2,12	-12	4,2	1000	9,54	10,13	0,94	207,39
P	BWR	1,83	-1,1	20,8	5623	545,44	130,89	4,17	x
P	BYTOM	3,9	2,6	19,6	2512	2,93	7,1	0,41	10,68
W	BEDZIN	12,4	-0,8	12,4	500	4,59	8,12	0,57	x
W	CASPOL	1,69	-3,4	4,2	1234	9,38	13,84	0,68	x
R	CENTROSTAL	1,86	0,5	1,1	300	11,78	27,77	0,42	11,27
P	CENTROZAP	4,6	4,5	33,9	3880	12,53	86,01	0,15	x
W	CLIF	28,5	-8,1	29,1	510	104,88	20,25	5,18	19,69
P	COMPENSA	19,1	0,5	0,8	20	154,69	-28,08	x	x
W	DELIA	1,26	-10	0,3	122	16,07	35,45	0,45	x
P	DROSED	31,1	0	0	0	57,22	61,92	0,92	17,94
R	EFEKT	19	0	55,1	1450	31,64	30,1	1,05	18,6
R	EKODROB	1,95	0	3,9	1000	20,67	18,89	1,09	x
P	ELEKTROEX	2,63	3,1	2,4	448	29,26	33,1	0,88	4,61
P	ELMONTWAR	2,25	2,7	45	10000	19,32	42,93	0,45	7,5
R	ENERGOAP	6,75	2,3	6,8	500	14,85	9,09	1,63	x
P	ENERGOMONPN	14,5	5,8	78,8	2741	53,9	117,28	0,46	9,74
R	ENERGOPOL	7,9	0	0,2	15	17,54	33,16	0,53	5,53
P	ESPEBEPE	10,15	-0,5	29,7	1464	21,82	-48,82	x	x
W	EUROBUD	0,6	0	32,1	26781	3,76	1,4	2,68	x
W	FAMOT	4,05	-1	0	5	22,09	15,19	1,45	x
W	FASING	3,4	0	0,7	100	10,56	38,04	0,28	x
P	FORTE	4,5	-9,5	144	16000	77,89	115,63	0,67	x
P	FORTIS	18,6	-13,5	14	377	186,96	271,55	0,69	8,68
W	GANT	4,2	0	13,4	1600	11,85	9,69	1,22	10,1
R	GARBARNIA	7,1	-4,7	7,6	536	15,97	27,09	0,59	8,32
P	GPRD	6,45	0,6	40	3100	48,38	50,58	0,96	x
R	GROCLIN	29	9	46,1	800	145	66,32	2,19	14,93
P	HUTMEN	12,45	3,7	7,5	300	35,41	88,96	0,4	79,93
P	HYDROBGD	20,5	0	0	0	58,48	56,64	1,03	16,68
R	HYDROBUD	20	-3,4	6	200	26,03	33,09	0,79	7,93
R	HYDROTORS.A.	5,3	0	34,2	3286	13,27	30,29	0,44	5,87
P	INDYKPOL	22	2,3	1,1	25	68,74	50,63	1,36	35,27
R	INSTALKRAK	9,5	1,1	431,3	22700	69,39	43,24	1,6	12,17
R	INSTALL	1,25	3,3	59,5	23800	7,59	28,08	0,27	41,27
P	IZOLACJA	330	0	0	0	379,5	127,82	2,97	33,78
P	KABLES.A.	17,3	0,3	34,8	1005	51,9	66,97	0,77	x
R	KOMPAP	5,95	-0,8	21,1	1835	13,92	22,4	0,62	x
R	KOPEX	14,1	-1,1	18,1	642	28,05	87,4	0,32	6,45
W	KRAKBROKERS	8	3,2	4,8	301	13,6	7,47	1,82	37,67
R	KRAKCHEMIA	3,18	0	50,9	8001	10,23	25,98	0,39	8,67
P	KROSNO	36	-1,1	36,5	507	119,36	147,28	0,81	10,13
P	KRUSZWICA	7,6	0,7	45,7	3004	98,32	83,13	1,18	4,53
W	KZWM	2,6	0	1,5	280	3,9	9,01	0,43	x
W	LETA	1,1	-4,3	16,2	7350	5,08	8,01	0,63	4,39
P	LGPETRO	16,45	0,3	18,6	565	366,12	291,58	1,26	10,41
W	LTL	8,9	4,7	6,3	356	32,94	34,37	0,96	21,87
R	LUBAWA	2,05	-1,9	4,2	1027	5,74	18,52	0,31	x
R	ŁDASA	5,85	0,9	23,5	2025	16,31	22,92	0,71	11,06
R	ŁUKBUT	3,78	1,9	2,3	299	2,36	5,52	0,43	x
R	MANOMETRY	9,7	1,6	35,7	1841	17,46	20,26	0,86	6,01
R	MASTERS	2,05	1,5	20,5	5000	7,76	17,05	0,45	x
R	MILMET	3,29	0	0,2	25	10,4	54,17	0,19	x
P	MITEX	14,5	1,4	180,6	6228	297,54	87,17	3,41	7,11
P	MORLINY	9,5	-5	0,3	15	54,92	110,89	0,5	9,67
P	MOSTALPŁOCK	12,75	-3,4	8,9	348	25,5	52,97	0,48	8,99
P	MOSTALSIED	11,7	2,6	47,1	2011	112,32	109,44	1,03	10,68
W	MURAWSKI	1,11	0	0	0	3,29	3,06	1,08	x
R	MUZA	16,9	-3,4	76,3	2243	41,21	36,83	1,12	13,79
R	NAFTOBUDOWA	4,4	-12,9	4,7	535	12,77	34,66	0,37	84,6
P	NOMI	8,2	0	0	0	173,46	3,57	48,62	x
P	NOVITA	21	0	170,6	4022	81,56	57,92	1,41	17,19
W	ODLEWNIE	1,35	-1,5	4,5	1677	5,31	1,86	2,85	x
P	ORFE	15,5	-2,5	65,1	2100	123,35	136,12	0,91	4,56
P	PAGED	4,11	1,2	20,1	2440	41,49	105,04	0,4	x
R	PAŻUR	3,55	-0,6	190	26501	16,42	23,34	0,7	2,84
W	PEKABEX	4,75	0	0	0	10,12	34,69	0,29	x
P	PEKPOL	18	0	18	500	23,76	28,27	0,84	4,42
R	PEMUG	7,7	1,3	33,1	2150	17,8	25,74	0,69	x
P	PEPEES	29	-1,4	3,8	66	33,93	67,1	0,51	x
W	PERMEDIA	13,6	0	0	0	26,59	18,18	1,46	6,55
R	PIAPIASECKI	7,9	1,9	45,6	2885	50,19	55,09	0,91	5,89
R	POLIGRAFIA	19,6	0	0,8	20	70,67	38,32	1,84	8,52
R	POLNA	13,9	-3,5	0,3	10	11,57	38,03	0,3	x
R	POLNORD	16,9	-0,6	1,7	50	29,07	35,72	0,81	6,2
R	PONAR	15,5	0	0	0	13,43	24,92	0,54	24,16
R	POZMEAT	23	0	2,3	50	38,87	64,6	0,6	x
R	PPWK	16,8	1,8	0,2	5	43,35	27,84	1,56	6,72
P	PROCHEM	4,9	-2	11,2	1139	24,5	43,51	0,56	4,46
R	PROJPRZEM	4,91	-0,8	9,8	1000	22,57	28,48	0,79	4,89
W	PROTEKTOR	4,51	3,7	0,8	89	7,45	21,84	0,34	15,52
P	PRÓCHNIK	1,64	-1,8	24,9	7606	16,4	25,15	0,65	x
P	RELPOL	32,8	4,1	49,7	761	36,1	42,9	0,84	12,65
P	REMAK	3,3	-2,1	27,4	4150	9,9	27,48	0,36	5,2
P	ROPCZYCE	11	0,9	13,2	600	50,67	96,91	0,52	5,08
P	SANOK	33	-2,4	7,9	120	149,37	165,94	0,9	15,19
R	SANWIL	2,76	4,9	58,1	10518	9,22	42,56	0,22	x
W	SKOTAN	30	0,3	0,6	10	64,8	25,47	2,54	12,89
P	STOMILBEŁ	16	-1,8	14,2	443	42,79	90,85	0,47	9,64
R	STRZELEC	2,55	1,2	21,1	4129	38,25	34,8	1,1	66,87
W	SUWARY	9,1	0	21,2	1164	7,64	16,02	0,48	7,25
P	SWARZĘDZ	3,73	0,5	71,2	9544	35,48	13,46	2,64	2,2
P	TONSIL	1,41	-9	37,7	13365	5,49	14,07	0,39	x
W	TRANSUP	0,94	-6	0,8	450	5,2	11,66	0,45	x
W	TUEUROPA	13,9	0	0	1	36,49	18,16	2,01	10,5
R	UNIMIL	16,9	-6,1	2,5	73	17,2	21,93	0,78	6,24
R	VISCOPLAST	21,4	-2,3	60,7	1426	41,87	47,41	0,88	9,73
P	VISTULA	8,2	-1,2	46,2	2820	40,05	95,3	0,42	9,21
R	WAFAPOMP	6,8	1,5	7,5	553	16,62	40,46	0,41	64,92
W	WANDALEX	2,9	-7,9	61,7	10632	27,07	18,59	1,46	10,39
P	WAWEL	17,5	0	7,4	210	26,25	33,16	0,79	25,71
P	WFM	3,6	2,9	1,8	250	12,43	33,71	0,37	x
R	WISTIL	23,9	-2,4	57,9	1211	23,9	84,64	0,28	3,45
R	WKSM	52,6	0	0	0	46,95	62,16	0,76	16,59
P	WÓLCZANKA	12,5	-1,6	1,6	65	22,47	61,46	0,37	9,72
W	ZEG	7,7	2	1,3	83	8,74	29,2	0,3	69,36
P	ZEW	39	2,6	43,7	570	87,54	101,06	0,87	20,54
R	ZREW	22,3	1,4	89,2	2000	19,36	31,32	0,62	6,56

AKCJE, notowania ciągłe – 14 grudnia

Rynek	Nazwa papieru	Kurs otwarcia	Kurs zamkn.	Zmiana w proc.	Obrót w tys.zł	Obrót w szt.	Wartość rynkowa (mln zł)	Wartość księgowa (mln zł)	CW/K	C/Z
P	AGORA	91	92,2	0,7	32774	179240	5233,04	879,46	5,95	37
P	AGROS	37,6	38,4	-1,3	12,1	159	422,4	359,69	1,17	x
P	AMICA	31,5	31,4	-1,3	231,5	3671	274,36	332,56	0,82	5,15
P	AMS	48,7	48	0,8	90	942	202,41	60,85	3,33	x
R	APEXIM	19,4	20	2,6	619,5	15600	80	25,71	3,11	x
P	ATLANTIS	3,6	3,58	-1,9	58,2	8158	44,39	29,5	1,5	x
P	BHANDLOWY	54	54	1,7	1538,9	14436	2356,48	1823,89	1,29	7,42
P	BIGBG	5,5	5,55	1,8	941,6	85555	3775,55	3262,15	1,16	9,91
P	BORYSZEW	7,2	7,1	0	75,8	5308	79,67	52,78	1,51	7,56
P	BPH	213,5	227	3,7	1455,5	3284	3188,78	2199,85	1,45	21,48
P	BRE	131	140,5	7,7	14932	54668	3227,36	2150,37	1,5	11,31
P	BSK	225	231,5	3,8	6134,7	13543	2143,69	1676,27	1,28	11,05
P	BUDIMEX	18,85	18,55	-0,5	414,4	11144	394,65	421,84	0,94	26,37
P	CERSANIT	28,2	28	-0,7	772,2	13796	325,72	102,71	3,17	16,98
R	CHEMISKÓR	3,04	3,09	1,3	635,5	104524	11,28	-1,82	x	x
P	COMARCH	56,4	56,8	0,4	4268,4	38028	410,55	113,66	3,61	72,6
P	COMPLAND	117	120	3	6413,6	27326	781,39	102,02	7,66	33,95
R	CSS	30	30,5	1,7	46,4	775	113,52	34,84	3,26	37,11
P	DĘBICA	33,1	34	3	4816,8	71893	469,29	562,62	0,83	6,74
P	ECHO	121	121,5	-0,8	343,9	1418	425,25	185,91	2,29	10,37
P	EFL	122	119	-0,8	220,9	924	759,56	577,82	1,31	10,33
P	ELBUDOWA	23,4	23,8	1,7	958,5	20270	101,02	79,2	1,28	13,31
P	ELEKTRIM	46	47	2,8	93059,7	1001095	3937,2	4119,33	0,96	1,11
P	ELZAB	16	16,1	1,3	98,5	3095	20,15	48,58	0,41	x
P	ENERGOMONPŁD	29,4	30	-1,6	4,9	82	33	54,25	0,61	10,34
P	EXBUD	28,7	29,3	-0,7	41	715	439,5	365,58	1,2	83,74
P	FARMACOL	17,8	17,95	0,3	152,5	4278	140,01	151,87	0,92	5,87
P	FERRUM	16	15,5	-2,8	37	1183	113,37	118,67	0,96	x
P	FRANTSCHACH	22,5	21,5	-0,9	3063,4	69472	1075	939,24	1,14	5,12
P	GRAJEWO	41	42	1,4	19,5	237	216,72	190,18	1,14	4,55
R	HOWELL	28,2	28,2	0,7	15,7	280	162,78	45,1	3,61	x
R	IGROUP	5,3	5,2	2	2955,4	279448	34,06	25,8	1,32	x
P	IMPEXMETAL	27	27,3	1,1	104,3	1929	290,21	356,23	0,81	15,64
P	IRENA	10,55	10,7	0,5	257	12301	66,75	69,95	0,95	11,39
P	JELFA	35,8	36,5	1,7	2627,2	36541	248,2	324,23	0,77	12,55
P	JUTRZENKA	17,4	17,25	0,3	201,3	5807	61,64	116,3	0,53	27,21
P	KABLEBFK	5	4,95	-0,4	920,4	93517	591,88	651,35	0,91	88,18
P	KGHM	26,5	27,3	2,2	67169,6	1259176	5460	3907,52	1,4	19,31
P	KOGENERACJA	52	51,6	-0,8	31,3	302	562,44	441,05	1,28	99,78
P	KPBPBICK	7,5	7,5	-2	70,8	4723	14,93	31,86	0,47	x
P	KREDYTB	14,6	15,2	0,7	4282,3	142177	1498,75	1435,8	1,04	8,18
P	KĘTY	36,4	36,5	1,4	1084,2	14977	383,28	327,9	1,17	18,6
P	LENTEX	25	25,2	0,8	90,1	1795	158,76	149,78	1,06	17,09
P	MACROSOFT	42,4	42,2	-0,7	65,6	781	70,75	13,2	5,36	43,38
P	MENNICA	24,1	24,1	-1,2	2,4	49	141,23	218,11	0,65	4,28
R	MIESZKO	8,4	8,5	2,4	591,7	35411	48,45	37,41	1,3	7,36
P	MOSTALEXP	5	4,98	-1,4	1593,2	159703	222,98	242,85	0,92	4,47
P	MOSTALGD	14,6	14,9	2,8	570,6	19750	59,6	66,83	0,89	13,8
P	MOSTALWAR	9,95	9,9	0	207,6	10587	99	165,94	0,6	x
P	MOSTALZAB	9,2	9	-0,7	1805	100256	182,94	210,64	0,67	15,42
P	MPEC	6,3	6,35	-0,8	23,4	1853	256,95	308,43	0,83	7,4
P	NETIA	71,9	72,5	0,4	7746,2	53952	2277,89	737,18	3,09	x
P	OCEAN	1	0,99	-3,9	211	105338	14,66	35,53	0,41	x
P	OKOCIM	12	12,5	4,2	898,1	36566	275	390,5	0,7	69,18
P	OPTIMUS	111	112,5	1,4	14668,8	65304	774,46	189,87	4,08	x
P	ORBIS	24,3	25,4	3,7	16628,5	329617	1170,36	1041,56	1,12	17,21
P	OŁAWA	12,8	13	-0,8	24,8	963	32,19	30,15	1,07	6,59
P	PBK	93,8	102	7,3	12755,9	65272	2992,43	2111,93	1,42	10,14
P	PEKAO	62,7	65,1	5	46147,7	361453	10790,21	4358,01	2,48	24,87
P	PGF	31,6	31,6	-1,2	1204	18983	386,65	283,51	1,36	26,9
P	PKN	21,5	21,9	0,9	64672,7	1463597	9201,88	6528,89	1,41	11,17
P	POLAR	14,8	14,8	4,2	5	170	211,64	230,46	0,92	20,06
P	POLFKUTNO	52,1	53	0,8	192,4	1837	123,59	127,38	0,97	52,39
P	POLIFARBCW	5,3	5,4	3,8	2681,8	273138	244,96	354,47	0,69	13,49
R	POLLENA	13,5	13,6	-2,9	66,3	2487	38,48	36,82	1,05	6,12
P	PROKOM	171	172,5	0	27475,7	60026	2190,75	474,5	4,62	23,28
P	PROSPER	14,4	14,55	0	115	3967	101,85	100,98	1,01	6,18
P	RAFAKO	6,5	6,5	-0,8	122,1	9477	113,1	119,95	0,94	5,65
P	ROLIMPEX	3,24	3,26	0,9	243,5	37829	65,07	121,68	0,53	x
W	SIMPLE	120	118,5	3	205,7	868	21,5	6,68	3,22	x
P	SOFTBANK	64,9	65,3	0,3	10492,8	80737	1046,8	203,26	5,15	27,68
P	SOKOŁÓW	1,96	1,98	0,5	272,4	69309	198,36	364,8	0,54	x
P	STALEXPORT	17,9	17,85	0,6	1160,3	32736	229,08	700,79	0,33	0,78
P	STALPRODUKT	14,4	14,3	-0,7	78,3	2730	96,17	135,7	0,71	5,31
W	STALPROFIL	10,75	10,8	1,9	5,8	270	18,9	25,04	0,75	2,62
P	STERPROJEKT	19,6	19,35	-0,8	100,8	2618	218,98	63,58	3,44	x
R	STGROUP	11,85	11,85	-0,4	151,4	6366	107,75	34,45	3,10	33,42
P	STOMIL	26	26,5	1,5	177,1	3368	721,33	547,58	1,32	8,24
R	SZEPTEL	34,5	36	2,9	525,6	7518	363,6	31,41	11,57	159,87
W	TALEX	27	27,5	1,5	83,9	1175	82,5	29,87	2,76	22,23
R	TIM	2,55	2,47	-2	86,6	13227	11,93	34,85	0,34	4
P	TPSA	26,6	28,3	5,6	219675,6	3988212	39620	11298,93	3,51	26,45
P	WARTA	136	147	8,1	590,3	2045	1194,77	385,13	3,1	x
P	WBK	24	24,8	6	7103,8	145768	1706,64	1043,78	1,64	8
P	WILBO	2,34	2,33	0	129,5	27859	37,75	73,51	0,51	10,32
R	YAWAL	16,3	16,8	-0,6	56,4	1690	68,25	54,89	1,24	15,51
W	ZPUE	19,2	18,3	1,7	41,5	1100	20,16	20,69	0,97	6,38
P	ŻYWIEC	210	206,5	-0,7	1051,6	2560	1526,59	2076,05	0,74	18,65
	Akcje NFI									
	01NFI	3,72	3,9	4,8	85	11103	117,22	180,8	0,65	x
	02NFI	2,5	2,43	-1,6	70,2	14346	73,04	177,39	0,41	x
	03JUPITER	5,3	4,95	-10	2642,7	254439	297,56	446,11	0,67	x
	04PROGRESS	3,8	3,95	1,8	161,7	21049	118,72	242,18	0,49	x
	05VICTORIA	2,55	2,66	3,9	159,7	30530	79,95	149,98	0,53	x
	06MAGNA	3,74	3,77	-1,3	51,3	6814	113,31	214,23	0,53	x
	07K.WIELKI	2,71	2,74	0,4	96,3	17534	82,35	112,5	0,73	x
	08OCTAVA	8,2	8,55	0,6	173,8	10282	260,42	331,4	0,79	x
	09KWIATKOWSKI	5,15	5,1	-2,9	79,7	7699	153,29	322,18	0,48	x
	10FOKSAL	4,05	4,15	1,2	40,5	4955	124,73	183,1	0,68	x
	12PIAST	1,99	1,99	0	83,7	21139	80,61	121,76	0,5	x
	13FORTUNA	3,17	3,25	0	62,6	9754	97,68	186,92	0,52	x
	14ZACHODNI	4,23	4,23	-0,2	59,7	8993	127,14	205,7	0,62	x
	15HETMAN	3,41	3,49	0,9	124,7	18012	104,9	243,09	0,43	x

PAP, PS

INDEKSY GIEŁDOWE

Nazwa	kurs otw.	kurs zamk.	zmiana w proc.
MIDWIG	964,42	980,54	1,4
NIF	59,77	60,11	-1,4
TECHWIG	1381,38	1414,03	2,5
WIG	17210,19	17675,63	2,5
WIG-BANKI	17713,34	18388,78	4,2
WIG-BUDOW	14436,91	14438,78	-0,2
WIG-INFO	17239,81	17415,16	0,6
WIG-SPOZYW	8906,97	8933,79	0,2
WIG-TELKOM	21866,79	22801,71	4,0
WIG20	1744,35	1799,40	3,1
WIRR	2563,11	2589,82	0,6

NA GIEŁDZIE

Na zamknięcie czwartkowej sesji WIG 20 wzrósł o 3,13 proc. do 1 799,4 pkt, przy zmniejszonych obrotach. Kursy akcji 53 spółek wzrosły, 30 spadły, 5 nie zmieniły się. Handlowano wszystkimi akcjami.

WIG wzrósł o 2,54 proc. do 17.657,63 pkt. MIDWIG po 1,38-proc. zwyżce wyniósł 980,54 pkt, a TechWIG zyskał 2,48 proc. i wyniósł 1 414,03 pkt. NIF spadł o 1,41 proc. i wyniósł 60,11 pkt. WIRR wzrósł o 0,6 proc. i wyniósł 2 589,92 pkt.

W notowaniach ciągłych na rynku akcji obroty zmniejszyły się w porównaniu ze środową sesją o 23,2 proc. i osiągnęły 697 108 tys. zł. Największe obroty odnotowano na akcjach TP SA: 219,7 mln zł i Elektrimu: 93 mln zł.

Na rynku NFI wzrósł kurs siedmiu funduszy, pięciu spadł, a dwóch nie zmienił się. Obroty wyniosły 3 891 tys. zł i były o 96,7 proc. większe niż podczas środowej sesji.

Na rynku obligacji wzrósł kurs 10 pożyczek, 10 spadł, 7 nie zmienił się, a 21 nie handlowano. Obroty na tym rynku wzrosły w porównaniu ze środą o 99,4 proc. i wyniosły 16 mln 668 tys. zł.

Na rynku kontraktów terminowych, po 2,1-proc. spadku, obroty wyniosły 324 703 tys. zł.

W notowaniach jednolitych większość akcji zniżkowała. Kursy akcji 50 firm spadły, 45 firm wzrosły, 18 nie zmieniły się, a akcjami 10 nie handlowano.

W tym systemie notowań obroty wyniosły 3 621 tys. zł i były o 36,6 proc. mniejsze niż na sesji poprzedniej.

PAP, PS

Koniec rynku wolnego?

Na początku 2001 roku Giełda Papierów Wartościowych chce zlikwidować giełdowy rynek wolny w dotychczasowej formule - zapowiedzieli przedstawiciele giełdy na czwartkowej konferencji prasowej.

Jest bardzo prawdopodobne, że rynek wolny giełdy w dotychczasowej formie zostanie zlikwidowany. Wszystkie spółki notowane obecnie na tym rynku będą przeniesione na rynek równoległy – powiedział wiceprezes GPW Piotr Kamiński.

Proponowana zmiana ma związek z przyjętą przez Sejm nowelizacją ustawy o publicznym obrocie papierami wartościowymi, która zakłada powstanie dwóch nowych rodzajów rynku: urzędowego i nieurzędowego. Dotychczasowy rynek podstawowy oraz równoległy utworzą rynek urzędowy. Kryteria dopuszczenia akcji nowej spółki na rynek urzędowy będą zbliżone do kryteriów wejścia na obecny rynek równoległy.

PAP, PS

TADEUSZ POŹNIAK

Robert Chodur w „Nocy Helvera".

DO TEATRU

RZESZÓW. W sobotę i niedzielę, o godz. 18.30, Teatr im. Wandy Siemaszkowej zaprasza na spektakl dwóch jednoaktówek Ingmara Vilqista – „Noc Helvera" i „Oskar i Ruth". Reżyseria – Wojciech Zeidler. Scenografia – Katarzyna Terechowicz. Grają – Mariola Łabno, Barbara Napieraj i Robert Chodur.

Natomiast w najbliższy wtorek, o godz. 17, ten sam teatr zaprasza na przedstawienie sztuki „Brat naszego Boga" Karola Wojtyły. Reżyseria – Henryk Rozen. Scenografia – Maciej Preyer. Grają – Małgorzata Machowska, Katarzyna Słomska, Sebastian Badurek, Wojciech Kwiatkowski, Mariusz Luszowski, Piotr Napieraj, Grzegorz Pawłowski, Przemysław Tejkowski i Paweł Wiśniewski – jako Brat Albert.

GRATISY!

Dla naszych Czytelników, którzy w piątek pierwsi zadzwonią między godz. 10 - 10.10 pod numer 862-67-77 mamy gratis sześć dwuosobowych zaproszeń na „Noc Helvera" i „Oskara i Ruth" oraz pięć takich samych zaproszeń na „Brata naszego Boga". ap

DLA UCHA

Wieczór z Natankiem

RZESZÓW. W piątek, o godz. 19, koncertem w Filharmonii Rzeszowskiej będzie dyrygował były, długoletni szef artystyczny filharmoników rzeszowskich, znakomity dyrygent – Adam Natanek.

KRYSTYNA BARANOWSKA

Solistki – Jagoda Sokołowska (flet) i Małgorzata Zalewska (harfa) wykonają z towarzyszeniem orkiestry Filharmonii Rzeszowskiej – Koncert na flet i harfę C-dur Mozarta. Natomiast orkiestra – IV Symfonię c-moll Schuberta i tryptyk symfoniczny Karłowicza.

GRATISY!

Dla naszych Czytelników, którzy w piątek pierwsi zadzwonią między godz. 10 - 10.10 pod numer 862-67-77 mamy gratis zaproszenie dwuosobowe. ap

Konkurs kolęd

KROSNO. Krośnieński Dom Kultury zaprasza 16 grudnia (sobota) na X Dziecięcy Konkurs Piosenki Ludowej Kolęd i Pastorałek.

W finale konkursu weźmie udział ponad 30 młodych wykonawców – uczniów szkół podstawowych i gimnazjów, wyłonionych w drodze eliminacji środowiskowych. Miejsce – sala widowiskowa Krośnieńskiego Domu Kultury, początek godz. 10. ewg

Śpiewa „Familia"

PRZEMYŚL. Podczas „Jarmarku świątecznego" w Centrum Kulturalnym, w sobotę w godz. 10-15. - koncert kolęd zespołu „Familia" z Rudołowic, laureata wielu festiwali folklorystycznych, degustacja pieroga wigilijnego oraz kiermasz wyrobów twórców ludowych: figurki do szopek, malarstwo na szkle, ozdoby choinkowe, stroiki. Just.

DLA OKA

Blaski kolekcji

PRZEMYŚL. Zabytki archeologiczne, pamiątki historyczne, sztuka ludowa, malarstwo, przedmioty liturgiczne, porcelana, zegary, broń, meble - czyli najciekawsze i najcenniejsze eksponaty na stylowo zaaranżowanej wystawie jubileuszowej „Historia Muzeum 1910-2000" w Muzeum Narodowym Ziemi Przemyskiej, w sobotę i niedzielę czynne w godz. 10-14. Just.

Madonny Europy

JAROSŁAW. Muzeum-Kamienica Orsettich: „Madonny Europy" w fotografii Janusza Rosikonia, efekt podróży po sanktuariach maryjnych niemal we wszystkich krajach europejskich. Specyfika miejsc, tłumy pątników, rozmodlenie i nastroje. Just.

Boże Narodzenie

KROSNO. W galerii Krośnieńskiego Domu Kultury przy ul. Kolejowej można obejrzeć wystawę pokonkursową pt. „Boże Narodzenie", stanowiącą pokłosie 16 Przeglądu Plastyki. Prezentowane są rzeźby, rękodzieło, tkaniny. Na przegląd napłynęło ponad 120 prac autorstwa 32 twórców z terenu dawnego woj. krośnieńskiego. ewg

Szopka w sztuce

ŻARNOWIEC. Muzeum Marii Konopnickiej zaprasza na wystawę „Szopka w sztuce ludowej Podkarpacia". Otwarcie wystawy – 15 grudnia (piątek) o godz. 17. Wernisaż uświetni wieczór poetycko - muzyczny w wykonaniu Stanisławy Mikołajczyk - Madej (sopran) oraz Marka Gąsiora (fortepian). W programie wieczoru recytacja oraz słowo o tradycjach świątecznych ks. Zbigniewa Jana Czuchry MS. ewg

Mecz dla dzieci

STALOWA WOLA. Bracia Kapucyni z klasztoru w Rozwadowie zagrają w kosza z policjantami. Mecz zostanie rozegrany w niedzielę i będzie to jeden z kilku meczów. Między nimi zostaną przeprowadzone konkursy, gry i zabawy. Za wejście na sportową imprezę w hali MOSiR przy ul. Hutniczej 15 trzeba będzie zapłacić 5 zł, ale będzie to ofiara na Dom Dziecka w Stalowej Woli. jam

Kwiaty na święta

ROPCZYCE. W piątek o godz. 18 w GOK odbędzie się otwarcie wystawy – „Świąteczne aranżacje kwiatowe" autorstwa Elżbiety Kosydar. Ekspozycję można będzie oglądać codziennie, pomiędzy godz. 8 i 20, do 22 grudnia. Wstęp wolny. Istnieje możliwość zakupu bożonarodzeniowych stroików. ag

Na fotografii

RZESZÓW. W piątek w Wojewódzkim Domu Kultury zostanie otwarta wystawa fotograficzna podsumowująca ogólnopolski konkurs „Podkarpacie 2000". Imprezę zorganizował WDK oraz Fotoklub Rzeczypospolitej Polskiej. Wernisaż uświetni wręczenie nagród autorom najlepszych prac. Początek o godz. 12. Pół godziny później na scenie WDK rozpocznie się przedstawienie „Maszyna", przygotowane przez słuchaczy II roku Państwowego Pomaturalnego Studium Kształcenia Animatorów Kultury i Bibliotekarzy w Krośnie. bar

Spektakle zgrzytu

SANOK. Jubileusz X-lecia Teatru „ZGRZYT", laureata ostatnich Barbórkowych Spotkań Teatralnych, najbardziej prestiżowej imprezy amatorskiego ruchu teatralnego, wyróżnionego podczas Łódzkich Spotkań Teatralnych, będących festiwalem teatrów profesjonalnych. W programie jubileuszowego spotkania dwa najnowsze spektakle: „W drodze do raju" i „W kole". Sanocki Dom Kultury, 15.12 (piątek), godz. 18. emes

DO KINA

Uciekające kurczaki

RZESZÓW. Pierwsza propozycja „Zorzy" na nadchodzący weekend to animowana opowieść o kurzej farmie. Rządzi się ona żelaznymi zasadami wyrabiania normy. Kto ich nie przestrzega, kończy na grillu lub w opakowaniu z filetami. Ginger wraz z kumplem próbują uniknąć tragicznego losu i przygotowują ucieczkę...

Dzieciak

Starszych widzów zapraszamy na film Jona Turteltauba z Brucem Willisem w roli głównej. „Dzieciak" to przewrotna komedia o specjaliście do „kreowania wizerunku publicznego". Pewnego dnia spotyka on na swojej drodze ośmioletniego dzieciaka i rozpoznaje w nim... samego siebie z dzieciństwa.

GRATISY!

Zaproszenia na oba filmy czekają w naszej redakcji. By je otrzymać wystarczy w piątek, w godz. 10 – 10.05, zadzwonić pod rzeszowski numer tel. 862-67-77. gkr

Wojny domowe

RZESZÓW. George Khan jest pakistańskim imigrantem mieszkającym w Anglii. Ma liczną rodzinę i chce ją wychować według zasad Koranu. Dzieci jednak buntują się, dochodzi do awantur z porywczym ojcem. Wydaje się, szczęście rodziny może uratować tylko Allah...

GRATISY!

Mamy dwa jednoosobowe zaproszenia na jutrzejszą premierę tej brytyjskiej komedii w kinie WDK. Aby je otrzymać, należy dzwonić dziś w godz. 10 –10 do działu marketingu „N" – 862-67-77 i dokończyć tytuł głośnej w ubiegłych latach brytyjskiej komedii – „Goło i ...". PS

DLA UCHA I OKA

Koncert dobroczynny

ŁAŃCUT. W niedzielę, o godz. 16, Miejski Dom Kultury zaprasza na koncert, z którego dochód zostanie przeznaczony na Fundację Pomocy im. Jana Pawła II – „Wzrastanie", m.in. prowadzącą świetlicę i klub dla dzieci z rodzin moralnie zaniedbanych.

Wystąpią zespoły „Ekrol", „Etna", „Mały Łańcut", Estrada Muzyczna J. Millera, chór oraz młodzi recytatorzy z Gimnazjum nr 1. Gościnnie zaprezentuje się kapela „Fidelis" z Przemyśla.

Przed koncertem do nabycia będą cegiełki po 2, 5 i 10 złotych. Jeśli ktoś – osoba fizyczna lub firma – chciałby wesprzeć wspomnianą fundację, może wpłacić odpowiednią kwotę na konto: PEKAO S.A. O/Łańcut nr 1070 1555-315410-2221-01003. ap

SYLWESTER 2000

Wolne miejsca

Tylko w „Nowinach" znajdziecie aktualne propozycje sylwestrowych imprez.

■ 150 zł od osoby kosztuje bal sylwestrowy w Rudnej Małej k. Rzeszowa. Organizatorzy gwarantują bogate i urozmaicone menu (dania gorące, zakąski, napoje, szampan) oraz znakomitą zabawę przy sprawdzonym zespole muzycznym. W repertuarze przeboje lat 60.-90., muzyka taneczna i biesiadna. Dojazd z Rzeszowa linią MPK nr 20. W razie potrzeby organizatorzy zapewniają odwóz (za niewielką opłatą). Informacje: (0-17) 855-20-64.

■ 250 zł od osoby kosztuje Sylwester w Le Greco w Rzeszowie. W cenie gorące posiłki, zakąski, napoje zimne i gorące, wódka i szampan. Informacje: (0 17) 854-74-04.

■ Bal w Sanatorium „Biały Orzeł" w Iwoniczu Zdroju kosztuje 220 zł od osoby. Pobyt od 29 grudnia do 2 stycznia – cena noclegu 25 zł od osoby. Istnieje możliwość wykupienia wyżywienia. Informacje: (0-13) 435-05-66.

■ 650 zł od osoby kosztuje 6 dni sylwestrowego pobytu w Wysowej – beskid Niski. W ofercie: bogate menu, bal z wodzirejem i sztucznymi ogniami, kulig z ogniskiem. Informacje: (0-17) 853-28-69. dd

■ Rzeszowski Klub „Planeta" zaprasza na szampańską zabawę sylwestrową. W programie, poza doskonałą muzyką zachęcającą do dobrej zabawy, znajdzie się bogate menu. Nie zabraknie m.in. schabu faszerowanego w sosie własnym, befa stroganowa, udka z kurczaka w ostrym sosie, kremu z pieczarek, różnych sałatek, szampana, owoców, napojów. To wszystko za cenę 240 zł od osoby. Informacje i rezerwacje: Kawiarnia „polonia", Rzeszów, Rynek 19, tel. (017) 862-14-51, 0 605 92-14-26. bar

■ Sylwester w Strefie Tańca „Klub 69" w Rzeszowie, ul. Dąbrowskiego 83. Kosztuje tylko 400 zł, dla stdentów 360 zł od pary. Zespół muzyczny, bogate menu., niespodzianki: „Stół Staropolski" dla wszystkich gości. Informacje: (017) 85-448-10, (017) 85-456-56

W poniedziałek kolejne oferty.

Mistrzostwa Polski w łyżwiarskim wieloboju

PRZEZ SANOK DO WŁOCH

Tor lodowy Błonie w Sanoku będzie w ten weekend areną rywalizacji łyżwiarzy szybkich o medale mistrzostw Polski w wieloboju. Stawką zmagań są też nominacje na styczniowe mistrzostwa Europy we Włoszech.

W roli faworytki tradycyjnie już przystąpi do zawodów Katarzyna Wójcicka. Mocną pozycję reprezentantki Górnika Sanok coraz śmielej atakuje ostatnio Monika Cłapa z Pilicy Tomaszów, ale jest ona mniej uniwersalna od sanoczanki, toteż w wieloboju ma mniejsze szanse niż na poszczególnych dystansach.

Ciekawiej zapowiada się batalia o prymat wśród mężczyzn. W Sanoku wystąpią wszyscy trzej liczący się polscy wieloboiści: Witold Mazur (Zryw Sanok), Paweł Zygmunt (Węgierska Korona Krynica) i Jaromir Radke (Pilica Tomaszów). Największe szanse na triumf daje się Zygmuntowi, ale nie jest on murowanym faworytem. – Realny jest przynajmniej srebrny medal Witka, który ma przewagę nad Radkem na krótszych dystansach. A im szybciej przejedzie się sprint, tym lepszy wynik w wieloboju – wyjaśnia Grzegorz Wysocki, prezes Podkarpackiego OZŁS-u. – Od początku sezonu Mazur ostro rywalizuje z Radkem. Teraz też tak będzie, bo lepszy z nich pojedzie najprawdopodobniej na mistrzostwa Europy w Baselga di Pine. Wystartuje tam dwóch Polaków, przy czym Zygmunt ma właściwie pewne miejsce – dodaje Leszek Ciuk, wiceprezes POZŁS-u.

Poza Wójcicką i Mazurem, w MP wystąpi troje sanoczan – Tomasz Tarnawski, Przemysław Przybysz i Tomasz Kurzyński (wszyscy ze Zrywu). Poza konkursem, z racji wieku, być może wystartują Robert Kustra, Krzysztof Rysz (Górnik) i Witold Myćka (Zryw).

Uroczyste otwarcie zawodów nastąpi w sobotę o 9.30. Pierwszego dnia odbędą się wyścigi na 500 i 3000 metrów kobiet oraz na 500 i 5000 mężczyzn, natomiast w niedzielę – na 1500 i 5000 m kobiet oraz 1500 i 10 000 m mężczyzn.

W Sanoku mają też być rozdane medale MP na dystansach, których gospodarzem była w listopadzie Warszawa, w konkurencjach 5 km pań i 10 km panów, nierozegranych w stolicy. Napotyka to jednak przeszkody formalne. Ostateczne ustalenia zapadną w piątek, po konsultacjach organizatorów z sędziami i przedstawicielami Polskiego Związku Łyżwiarstwa Szybkiego. gb

SPORTOWY ROZKŁAD JAZDY

ŁYŻWIARSTWO SZYBKIE

W SANOKU: mistrzostwa Polski w wieloboju (s. 9.30, n. 9; tor Błonie).

HOKEJ

Ekstraliga

W SANOKU: SKH Sanok - GKS Tychy (pt. 17).

W GDAŃSKU: Stoczniowiec - SKH (n. 16).

KOSZYKÓWKA

I liga mężczyzn

W RZESZOWIE: AZS WSP Resovia/Rafineria Jasło/Greinplast/Power Life - AZS BWSH-Zagaz Koszalin (s. 17; hala ROSiR).

W POZNANIU: Alpen Gold - Stal Stalowa Wola (s. 19.30).

W SOSNOWCU: Zagłębie - Polonia Przemyśl (s. 19).

O wejście do I ligi kobiet

W STALOWEJ WOLI: Stal-Sezam - Wisła II Kraków (s. 12; hala MOSiR).

W BYTOMIU: LSK Bytom - GTK Gorlice (s. 17).

Mecz MLKS Rzeszów - Cieszynianka rozegrano awansem (wynik: 102:74).

II liga mężczyzn

W TARNOBRZEGU: Siarka - Znicz Jarosław (s. 17; hala klubu).

W CZĘSTOCHOWIE: Iskra - Glimar Gorlice (s. 17).

PIŁKA NOŻNA

W PRZEMYŚLU: V Turniej Młodzików z udziałem 12 krajowych zespołów (s. 11, n. 8.30; hala przy ul. Mickiewicza).

W RZESZOWIE: Oldboy Cup 2000-01, z udziałem drużyn Kolbuszowianki, Przemyślaka, Rzeszowiaka, Strzelca Frysztak, Sanovii Lesko i Van Puru (n. 10; hala Waltera przy ul. Langiewicza).

PIŁKA RĘCZNA

I liga A kobiet

W GDAŃSKU: Start - Jaroslavia (s. 17).

I liga B mężczyzn

W SANDOMIERZU: Wisła - Kasztelan Sierpc (s. 17; hala przy ul. Patkowskiego).

SIATKÓWKA

I liga A kobiet

W MIELCU: Melnox Autopart Stal - Nafta-Gaz Piła (s. 18; hala MOSiR).

I liga B mężczyzn

W RZESZOWIE: AZS WSP Resovia Modex - Original Polmos Bielsko-Biała (s. 19; hala ROSiR).

II liga kobiet

W JAŚLE: Gamrat - Zelmer Rzeszów (s. 17; hala MOSiR).

W MUSZYNIE: Muszynianka - Siarka Tarnobrzeg (s. 17).

III liga mężczyzn

Błękitni Ropczyce - Krośnianka (s. 18; hala ZS), Orkan Nisko - AZS WSP Resovia II (pt.19; sala LO), AZS Politechnika Rzeszów - Rafineria Jasło (s. 14.30; hala Politechniki), ZMD GOK Wadowice Górne - AZS Krosno (s. 18; sala SP). Pauzuje Wisłok Strzyżów.

Inne

W NISKU: Orkan - AZS WSP Resovia Modex, towarzyski mecz mężczyzn (n. 17; sala LO).

SKOKI DO WODY

W RZESZOWIE: międzynarodowe zawody „Olimpijskie Nadzieje" o puchar prezydenta miasta – dokończenie (pt. 10.15 i 15, s. 10; pływalnia przy ul. Matuszczaka).

SZACHY

W PRZEMYŚLU: otwarty błyskawiczny turniej o puchar starosty (s. 10; MDK przy ul. św. Józefa).

TENIS STOŁOWY

WTK

W RZESZOWIE: III wojewódzki turniej klasyfikacyjny seniorów (n. 10; sala VII Gimnazjum przy ul. Rejtana).

Inne

W GŁOGOWIE: turniej ligi TKKF (s. 10; hala SP przy ul. 11 Listopada).

SPORT W TV RZESZÓW

Sobota

17.00 (pr. III) I liga koszykarzy: Resovia - AZS Koszalin (na żywo).

Niedziela

12.30 (pr. III) Seria B siatkarzy: Resovia - Original.

21.00 (pr. III) Ekstraliga hokeja: SKH Sanok - Tychy; seria A siatkarek: Melnox - Nafta.

Poniedziałek

8.05 (pr. II) MP w wieloboju łyżwiarskim; ekstraliga hokeja: SKH Sanok - Tychy.

17.30 (pr. II) Magazyn Sportowy.

WEWNĘTRZNE ŚWIATŁO

Dorota Segda: – Byłam wpędzana w same dramaty...

13

nowiny
magazyn

Redaktorzy Magazynu
Anna Koniecka, Marek Pękala

Piątek-sobota-niedziela, 15 – 17 grudnia 2000 r.

PAŁACYK

Czy letni pałacyk Lubomirskich wróci do właścicieli.

22

Czy sędzia i lekarz kryli policjanta?

OGÓLNE POTŁUCZENIE

ADAM WARZOCHA

Na leżajskich drogach wyłapuje pijanych kierowców policjant, który w ciągu dwu lat dwukrotnie był karany za winy trunkowe, ostatni raz w Nowej Sarzynie. Czy to nie ośmiesza policji? – taka wiadomość dotarła do redakcji.

Przełożony policjanta Dariusza Dąbka wyczuł od niego alkohol. Było to na początku 2000 roku w komisariacie w Nowej Sarzynie. Alkomat potwierdził; funkcjonariusz został przewieziony do Komendy Powiatowej Policji w Leżajsku.

Przeciw Dąbkowi wszczęto postępowanie dyscyplinarne, zakończone orzeczeniem o niepełnej przydatności do służby. – To surowa kara, ostatnia przed wydaleniem ze służby – podkreśla Andrzej Preisner, komendant powiatowy policji. – Był to kolejny wybryk tego policjanta. Przygnębiające.

Policjant napisał raport o przeniesienie i został przeniesiony. Od lutego 2000 r. pracuje w oddziałach prewencji w Rzeszowie.

Ostrzeżenie

Ostrzeżenie o niepełnej przydatności do służby trwa 30 miesięcy, ale można je skrócić i wcześniej zatrzeć.

– To bardzo surowa kara za przewinienie służbowe w Nowej Sarzynie – uważa Bogumiła Puchacz, rzecznik prasowy Komendy Wojewódzkiej. – Być może na wymiar wpłynęło to, że wcześniej miał inną karę, ale o niej nie można już mówić, bo po odbyciu kary ulega ona zatarciu. Wykreśla się ją z dokumentów.

Siła uderzenia

1 stycznia 1999 r. Leżajsk obiegła wiadomość o wypadku drogowym w Wierzawicach, kilka kilometrów od miasta. Według ustaleń prokuratora, prywatnym fordem scorpio kierował policjant Dariusz Dąbek. Na łuku drogi nie opanował auta, które uderzyło z drzewo i stoczyło się do rzeczki. Samochód uległ rozbiciu. Kierowca został wyrzucony z forda, podobnie jak dwaj pasażerowie siedzący z tyłu. Natomiast pasażera siedzącego obok kierowcy siła uderzenia przesunęła na tylną kanapę. Najbardziej ucierpiała siedząca za kierowcą Jolanta K. Jej głowa znalazła się aż na klapie bagażnika (tylna szyba została wybita). Wszyscy zostali przewiezieni do leżajskiego szpitala.

To było fatalne zakończenie zabawy sylwestrowej. Prokurator Lucyna Pełka ustaliła, że ford scorpio wyjechał spod restauracji w Leżajsku ok. godziny 8.

O godzinie 12.15 przeprowadzono badanie krwi kierowcy na zawartość alkoholu. Stężenie wyniosło 0,63 promila. Badanie o godz. 13.30 wykazało spadek do 0,46 promila. Pracownik izby wytrzeźwień w Rzeszowie szacuje, że taki spadek wskazuje, że o godzinie 8 we krwi kierowcy było od 1 do 1,5 promila, co oznacza spożycie butelki wódki. Kodeks karny limituje, że stan nietrzeźwości zaczyna się, gdy zawartość alkoholu we krwi przekracza 0,5 promila.

Biegły sądowy ustalił, że ford był sprawny technicznie.

Biegły lekarz

28 stycznia 1999 r. prok. L. Pełka wydała postanowienie o umorzeniu śledztwa w sprawie wypadku w Wierzawicach, bo nie było to przestępstwo określone w kodeksie karnym, lecz wykroczenie. Takie zaś sprawy rozpatruje kolegium do spraw wykroczeń. Nie było to przestępstwo, bo pasażerowie nie odnieśli obrażeń ciała naruszających czynności narządów lub powodujących rozstrój zdrowia trwający dłużej niż 7 dni.

Fundamentem postanowienia jest opinia lekarza Ryszarda Gocha, specjalisty ortopedii i traumatologii ze szpitala w Leżajsku, który został powołany przez prokuratora na biegłego i orzekł, że u nikogo z pasażerów nie nastąpiło naruszenie czynności narządów ciała trwające dłużej niż 7 dni. Krystyna B. doznała uogólnionego potłuczenia ciała. Co do Jolanty K., której głowa leżała na klapie bagażnika, to według biegłego lekarza doznała „podbiegnięć krwawych powiek i gałki oka prawego, otarcia skóry na tylnej powierzchni skóry oraz ogólnego potłuczenia ciała". Doznała też skręcenia i naderwania okolicy kręgosłupa szyjnego. Było to lekkie naruszenie czynności organów ciała, trwające krócej niż 7 dni.

Osoby odwiedzające Jolantę K., gdy leżała w szpitalu, są zdumione tym opisem. Mówią, że Jolanta przez kilkadziesiąt godzin leżała nieprzytomna, nie było z nią kontaktu. Lekarze opiekujący się nią, a nie był to Ryszard Goch, mówili, że ważyło się jej życie, bo uszkodzone zostały kręgi szyjne odpowiedzialne za prawidłowe oddychanie i krążenie. Brała leki zmniejszające obrzęk mózgu. Narzekała na silny ból głowy. Do domu przyjechała z usztywnioną szyją, chodziła w gorsecie gipsowym. Ze szpitala wyszła po dwóch tygodniach, ze zwolnieniem na następne 30 dni.

11 grudnia br. zatelefonowałem do R. Gocha, by ustalić dogodny dla niego termin rozmowy w sprawie wybitnej niezgodności jego opinii z rzeczywistym stanem Jolanty K. Odpowiedział: – Nie jestem zainteresowany, żeby w tych kwestiach występować, tak że dziękuję bardzo.

– Pan był ze sprawcą wypadku na „ty". Czy to miało jakieś znaczenie dla opinii?

– Ja w tej sprawie nie mam nic do powiedzenia.

– Gdyby pan zmienił pogląd, to jestem pod telefonem redakcyjnym.

– Nie sądzę, żebym zmienił. Nie jestem zainteresowany tego rodzaju występami.

Wysłałem faks do pani prokurator z zapytaniem: Dlaczego nie zażądała innej opinii lekarskiej? Ten fundamentalny błąd w sztuce doprowadził do tego, że kierowca, który nie dostosował szybkości do warunków na jezdni, jechał za prędko i po wypiciu dużej dawki alkoholu uniknął osądzenia wedle przepisów kodeksu karnego, a jego sprawa została potraktowana jako wykroczenie.

W kręgu prokuratorskim

W uzasadnieniu postanowienia o umorzeniu śledztwa Lucyna Pełka napisała, że składali zeznania pasażerowie forda scorpio. Mogła zatem stwierdzić, że opinia lekarza biegłego w odniesieniu do Jolanty K. jest nieprawdziwa, bo na pewno dłużej niż 7 dni była niesprawna ze względu na uszkodzenie kręgów szyjnych.

Wysłałem faks do pani prokurator z zapytaniem: Dlaczego nie zażądała innej opinii lekarskiej? Ten fundamentalny błąd w sztuce doprowadził do tego, że kierowca, który nie dostosował szybkości do warunków na jezdni, jechał za prędko i po wypiciu dużej dawki alkoholu, uniknął osądzenia wedle przepisów kodeksu karnego, a jego sprawa została potraktowana jako wykroczenie.

Szef Prokuratury Rejonowej w Leżajsku, Jerzy Danilewicz, odpowiedział, że prok. Pełki przez dłuższy okres nie będzie w pracy, on zaś może przygotować stanowisko, ale ze względu na nawał pracy będzie to możliwe raczej dopiero pod koniec miesiąca.

Znów nie w parze

Orzeczenie prokuratorskie miało wpływ na rezultat postępowania dyscyplinarnego prowadzonego przeciw policjantowi Dąbkowi. Z orzeczenia wynikało – zauważa komendant powiatowy Andrzej Preisner – że nie był to wypadek, ale kolizja o nieznacznych skutkach.

– Gdyby uznano to za wypadek, to policjant byłby zawieszony w czynnościach i pobierałby tylko 50 procent uposażenia – mówi Bogumiła Puchacz.

Skończyło się na przeniesieniu Dąbka do komisariatu w Nowej Sarzynie. W kilka dni po zamazaniu kary dyscyplinarnej, wymierzonej po „kolizji" w Wierzawicach, przyszedł do pracy w komisariacie w stanie wskazującym na spożycie alkoholu, a przecież alkohol nie chodzi w parze z mundurem.

Cel kary

– Nie ma odprawy, żebyśmy nie mówili o dyscyplinie – podkreśla Jerzy Markowski, naczelnik Wydziału Kadr i Szkolenia Komendy Wojewódzkiej Policji w Rzeszowie. – Chcielibyśmy, żeby u nas pracowali tylko ludzie odpowiedzialni.

– Trudno oczekiwać, żebyśmy mieli tylko kryształowych policjantów. Ważne jest to, czy ukarany wyciągnie właściwe wnioski na przyszłość. Cel kary jest właśnie taki – mówi B. Puchacz.

Wzmocnienie sekcji

Z dniem 1 października ukarany Dariusz Dąbek został (do 30 grudnia br.) oddelegowany z oddziałów prewencji w Rzeszowie do sekcji ruchu drogowego leżajskiej komendy.

– W sekcji był problem kadrowy, stąd nasz wniosek do Komendy Wojewódzkiej o posiłki – mówi komendant Preisner.

Pismo, by sekcję wzmocnił osobiście Dariusz Dąbek, podpisał zastępca komendanta powiatowego, Marian Szkodziński.

Niektórzy policjanci z Leżajska utrzymują, że Marian Szkodziński i Janusz Cenda, były długoletni prezes Sądu Rejonowego w Leżajsku, obecnie sędzia Sądu Okręgowego w Rzeszowie, roztaczają parasol ochronny nad Dąbkiem.

– To bzdura, dla mnie wszyscy policjanci są jednakowi – mówi zastępca komendanta powiatowego, M. Szkodziński. – Oczywiście, jak trzeba to się pomaga, tak jak robi przełożony, który rozmawia z podwładnym, gdy ten przychodzi w sprawach rodzinnych czy innych. Dąbek był dwukrotnie ukarany, więc żadnej ochrony nad nim nie roztaczano. Po co prasa zajmuje się rzeczami historycznymi. Czy Dąbek to aż tak poważna osoba, żeby się nim zajmować. Każdy błędy popełnia, ale czy człowieka należy przekreślić? Dąbek w ostatnim okresie dobrze pracuje w sekcji drogowej, dużo zatrzymuje, 5-7 wniosków przynosi z każdej służby. Może zatrzymał prawo jazdy osobie, która wie, że on miał problemy i teraz chce się odegrać...

Ja wiem z czego żyję

Niektórzy pracownicy Komendy Powiatowej Policji w Leżajsku nie mają wątpliwości, że Janusz Cenda wsparł Dariusza Dąbka, gdy ten popadł w tarapaty. Jest to konsekwencja układu towarzysko-biznesowego. Pan Cenda jest w przyjaźni z wujkiem Dąbka, współwłaściciela spółki Maante; udziałowcem tej spółki była żona sędziego Cendy, wykonująca zawód lekarza.

Zapytałem komendanta Preisnera, czy sędzia wstawiał się za policjantem Dąbkiem, gdy ów popadł w tarapaty. Komendant nie odpowiedział ani słowa, lecz wykonał gest, który zrozumiałem jednoznacznie jako potwierdzenie.

Janusz Cenda mówi, że nie przypomina sobie, żeby interweniował w sprawie policjanta Dąbka. Zna go, on czasem konwojował oskarżonych na rozprawy do sądu. – Byłem przez długie lata prezesem sądu w Leżajsku, więc 80 procent miejscowych policjantów znam. Jaki miałbym interes, żeby interweniować w sprawie jakiegoś policjanta? Słyszałem o kraksie w Wierzawicach, ale tylko słyszałem. Po co miałbym zajmować się sprawą, czy policjant przyszedł pijany do pracy, czy nie.

– Z powodu przyjaźni z jego wujkiem.

– Nie nazwałbym tego przyjaźnią. Jest to dobra zażyłość. Znam Mariana Dąbka od 20 lat. Kiedyś był taksówkarzem, wykonywał usługi na rzecz sądu. Teraz jest prezesem zarządu spółki.

– Pana żona ma w niej udziały.

– W rejestrze spółek mojej żony nie ma. Była krótko w tej spółce, ale dawno już jej nie ma.

– Pomaga pan prawnie spółce Maante?

– A w jaki sposób? Gdzie są jakieś dokumenty?

– Żadnych brudnopisów, wniosków prawnych pan nie robił?

– To są insynuacje. Były, owszem, rozmowy, kogo by podpowiedzieć z radców prawnych do obsługi spółki, ale nie wiem, czy już zatrudnili.

– Spotykacie się.

– Spotykamy się, jak tylko trzeba. On czasem mi pomaga, jak teraz, gdy jestem po ciężkiej operacji, nie mogę prowadzić auta, więc podwozi mnie, gdy poproszę, on albo inni znajomi. Ja wiem jaki zawód wykonuję. Ja wiem, z czego żyję. ■

Na gorący temat

Chcą chronić dzieci przed przemocą

OCENZUROWAĆ STRUSIA PĘDZIWIATRA

collage ZBIGNIEW GRZYŚ

PAWEŁ KUCA

Grupa przemyskich społeczników wystąpiła przeciwko promocji przemocy w publikacjach adresowanych do dzieci i młodzieży. Działacze chcą też zabronić rozpowszechniania gier komputerowych, które mogą budzić agresję. Ich obywatelski projekt ustawy jest pierwszą inicjatywą w Polsce zajmującą się tym problemem.

Jedna z wielu dostępnych dla dzieci i młodzieży gier komputerowych: „Dobry" walczy ze „Złymi", „Złych" są setki, „Dobry" jeden, lecz w postaci wysokiego, muskularnego blondyna. „Dobry" może zwyciężyć na kilka sposobów. Jeśli nie zastrzeli przeciwników z dubeltówki o potężnym kalibrze, może np. pociąć wrogów piłą motorową: wzdłuż, w poprzek, na ukos – wszystko zależy od umiejętności gracza. Jeśli to nie wystarczy, w dodatkowym schowku jest karabin maszynowy. „Dobry", o nieco większej fantazji i sprawności fizycznej, może po prostu skopać przeciwnika. Wszystko w słusznej sprawie, bo dobro jest górą. Koneserom pozostają granaty. Rzucić granatem w tłum to „niezła zabawa" – ekran robi się czerwony, ofiarom wypływają wnętrzności. Czasem „Zły" rozerwie się na czterysta kawałków, urwana głowa odbije się od ściany, albo noga poleci ze dwadzieścia metrów.

Dobrze jest mieć w komputerze głośniki, dochodzą wówczas mrożące krew efekty dźwiękowe. Kiedy obszarpany i zakrwawiony kawał „Złego" plaśnie o ziemię, efekt jest niesamowity. Z głośnikami morduje się zdecydowanie atrakcyjniej.

Jakiś czas temu w USA młody chłopak zastrzelił kilka swoich szkolnych koleżanek. Ludzie najbardziej dziwili się, że taki młody, a z kilkudziesięciu metrów trafiał z dokładnością snajpera. Potem się okazało, że był mistrzem w grach komputerowych.

Kopnij go

Lucyna Podhalicz, była dziennikarka „Tygodnika Pogranicze", ma dwóch synów, 6,5-letniego Lecha i dwa lata młodszego Bogusia. Choć z bólem serca, stosuje wobec nich cenzurę – nie pozwala oglądać niektórych bajek i kreskówek. – Widzę, co się dzieje na ekranie. Wyłączam telewizor, muszę tak robić, chociaż bardzo mnie to denerwuje – mówi pani Lucyna, pełnomocnik „Obywatelskiego Komitetu Przeciw Przemocy w Mediach" w Przemyślu. – Dzieci wychowywane na takich obrazkach, jako dorośli ludzie będą podatni na manipulację.

Do jednego z przemyskich przedszkoli chodził sześciolatek, który z telewizora dowiedział się, że najskuteczniejszy sposób na unieszkodliwienie kolegi to kopnięcie w krocze. W innej grupie, najbardziej rozrabiał czterolatek – dziecko telewizyjne. Rodzice uznali, że jeśli kupią mu ubranie i jedzenie, a potem posadzą malucha przed telewizorem, obowiązek wychowawczy jest spełniony.

– Widzę, że pewne zachowania, zwłaszcza u chłopców, są niepokojące – mówi Dorota Jabłońska, szefowa Komitetu Rodzicielskiego w jednym z przemyskich przedszkoli. – Niektóre dzieci wyciągają z telewizji to, co jest w niej złe.

Sama jest matką dwóch chłopaków. – Dużo czasu spędzam w domu, mogę kontrolować, co oglądają moi synowie – stwierdza pani Dorota. – Są stacje telewizyjne, które filmy z poprzedniego dnia, nadawane po 22, pokazują rano np. o 11. Jeśli rodziców nie ma w domu, nikt nie kontroluje, co oglądają maluchy.

Jak mówi, czasem zdarza się, że jej mali „mężczyźni" stają się bardziej agresywni. Okazuje się, że jest to zwykle efekt niedawno oglądanej bajki.

Moja córka się boi

Przemyscy społecznicy – nauczyciele, lekarze, pedagodzy postawili sobie ambitny cel. Chcą, żeby w programach dla dzieci i młodzieży zakazano pokazywania brutalnych scen. – Nie chodzi tylko o bajki i kreskówki, ale również o programy informacyjne i publicystyczne – mówi jeden z nich. – Chcemy także, żeby zakazać w tych audycjach używania wulgaryzmów.

Członkowie „Obywatelskiego Komitetu Przeciw Przemocy w Mediach" uważają, że między 6 rano a 23 w nocy należy zabronić emisji filmów i programów pokazujących sceny przemocy. Komitet nie chce także rozpowszechniania gier komputerowych, które mogą budzić agresję; uważa, że należy zabronić promowania przemocy w artykułach prasowych i na stronach internetowych.

Lucyna Podhalicz wie, że nie będzie łatwo. Mówi, że trzeba będzie pokonać silne lobby medialne, które łatwo pola nie odda.

– Brutalnych scen nie można wyeliminować z filmów, ale trzeba ochronić przed nimi dzieci – uważa Jabłońska. – Chodzi np. o to, żeby przerwy na reklamę w programach dla dzieci nie były wykorzystywane do zachwalania filmów dla dorosłych.

Bogusław Danielak, dyrektor Miejskiego Ośrodka Kultury w Przemyślu: – Dzisiaj nie pokazuje się już dzieciom bajek, tylko kreskówki, które budzą u nich agresję. Przykład? W Przemyślu chłopcy z drugiej klasy szkoły podstawowej chcieli wepchnąć kolegę pod samochód. Nawet nie zdawali sobie sprawy z tego, co robią.

Dyrektor Danielak zaangażował się w przygotowanie projektu ustawy, gdy zobaczył, że jego córki: jedna w I klasie szkoły średniej a druga w III klasie „podstawówki", zaczęły mówić o przemocy w filmach. – Jeśli moja młodsza córka oglądając reklamę filmu odwraca głowę, ponieważ zwyczajnie się boi, to znaczy, że trzeba reagować – mówi.

Przemoc jest atrakcyjna, zwłaszcza dla dzieci. Każdy chce być jak bajkowy lub komputerowy bohater, który zwykle w słusznej sprawie unicestwia swoich przeciwników. „Unicestwia", „zgładza" – niewinny eufemizm do zabijania. Przecież w bajce nikt tak naprawdę nie odnosi szwanku. Jeśli królika przejedzie wał drogowy albo spadnie w przepaść, za chwilę cudownie ozdrowieje. – Widziałem grę komputerową, której bohater dysponował kontenerem broni. Kiedy przeciwnicy do niego strzelali, włączył opcję „nieśmiertelny" i było po kłopocie! – opowiada jeden z mieszkańców Rzeszowa. – Potem taki człowiek wyjdzie na ulicę, weźmie kij i co, ofiara też będzie „nieśmiertelna"?

– W grupie trzylatków jeszcze nie ma zachowań agresywnych – twierdzi Ewa Łozińska, nauczycielka z Przedszkola Publicznego nr 2 w Rzeszowie. – Starsze dzieci walczą ze sobą, kopią się, to efekt oglądania filmów. Po prostu, utożsamiają się ze swoimi bohaterami.

Władza w ręce ludu

Projekt ustawy ma być inicjatywą obywatelską. Żeby w ogóle został rozpatrzony przez Sejm, musi się pod nim podpisać 100 tys. obywateli.

– Zdecydowanie popieram ten pomysł – mówi Jan Musiał, pełnomocnik wojewody podkarpackiego ds. rodziny, który współpracuje z przemyską grupą. – Sprawdziłem, że Sejm i rząd nie zajmuje się podobnym projektem. To pierwsza taka inicjatywa w Polsce.

Musiał sam ma dzieci, najmłodsze jest już prawie pełnoletnie. Chronił swoje pociechy przed przemocą w mediach. Rodzice umiejętnie dobierali literaturę. – Dzisiejsze zabezpieczenia, np. znaczki na ekranach ostrzegające przed brutalnym filmem są nieskuteczne – uważa. – Trzeba postawić przemocy w mediach tamę, to bardzo groźne zjawisko.

Przemyscy działacze muszą najpierw zebrać pod projektem 1 tys. podpisów i przekazać je marszałkowi Sejmu. Jeśli on poprze inicjatywę, można rozpocząć zbieranie 100 tys. podpisów.

Przecież wszyscy przeklinają

Czy obywatele zaakceptują pomysł przemyskich działaczy? Starszy mężczyzna, spotkany na rzeszowskim Rynku, mówi, że jego wnuki lubią oglądać filmy, w których są sceny przemocy. – Jak to dzieci – tłumaczy. – Mnie się to nie podoba, więc podpisałbym ten projekt.

Starsza pani, idąca z małą dziewczynką, mówi, że lepiej byłoby, gdyby filmy dla dorosłych emitowano od godz. 22. – Dzieci wtedy już śpią. Chociaż jak będą dopiero od 23., też podpiszę – zapewnia.

Inni przechodnie. Marcin Hołubiński nie ma żadnych złudzeń – przekleństw z mediów wyeliminować się nie da. – Ten przepis nie ma sensu. Wystarczy, że wsiądzie się do autobusu albo wyjdzie na ulicę. Wszyscy przeklinają. Podpisałby jednak projekt dotyczący zakazu pokazywania scen przemocy.

– Mój syn lubi oglądać kreskówkę z myszką Jerry. Gdyby nie było tego filmu, nie wiem co miałby oglądać – mówi Liliana Fidor. – Chociaż bez przekonania, podpisałabym jednak ten projekt.

Dzieci żyją w świecie komputerów. – Kiedyś jeden z przedszkolaków mówił, że jest Batmanen. Chciał jeść to co Batman, tak się ubierać i zachowywać.

> Jeśli chce się wyeliminować agresję, należy przystosowywać dzieci i młodzież do życia w realnym świecie przez poszukiwanie właściwych wzorców, przede wszystkim w rodzinie.

JAN JAROSZ

Grała świętą, alkoholiczkę, nadwrażliwą, szaloną...

WEWNĘTRZNE ŚWIATŁO

Rozmowa z DOROTĄ SEGDĄ aktorką teatralną i filmową

– W serialu „Na dobre i na złe" oglądamy panią w roli menedżerki, dyrektorki szpitala. Czy to nowy etap?

– Jest to rola, jakiej jeszcze nie grałam. Czy to będzie nowy etap? Nie wiem. Mam nadzieję, że ta rola jest po prostu inna.

– Inna od postaci nazwijmy – „dziewczęcych"?

– Nie grałam tylko samych dziewczynek. Choć reżyserzy lubili mnie tak obsadzać. Teraz też gram Małgorzatę w „Fauście", w reżyserii Jarockiego. Ona ma 17 lat, przeżywa wielką miłość i na jej barki los zrzuca największe nieszczęścia, jakie można sobie wyobrazić, zabija przecież własne dziecko. Męczyłam się z Małgorzatą, ale to moja ukochana rola.

– Nadal jest pani jedną nogą w Krakowie, drugą w Warszawie?

– Nadal. Kocham Kraków i nie chcę mieszkać w Warszawie. Dojeżdżam, ale mam interesującą pracę. Przyjęłam propozycję od Grzegorzewskiego zagrania Joanny w „Nocy Listopadowej" i jestem w Teatrze Narodowym już czwarty sezon. W krakowskim Starym – trzynasty.

– Grzegorzewski, wcześniej Wajda, Jarocki, Kutz... Od początku miała pani szczęście do wielkich reżyserów.

– Los był dla mnie łaskawy. Ale jestem świadoma, że łut szczęścia może się skończyć, jeżeli nie będzie to poparte pracą.

– Mówi się, że pani jest aktorką z wewnętrznym światłem i reżyserzy odkrywają w pani różne możliwości.

– Sama też lubię odkrywać. Najciekawsze role to te, z którymi trzeba się zmagać.

– Już na studiach skoczyła pani na głęboką wodę.

– Tak, debiutowałam jako studentka III roku szkoły teatralnej. W Starym grano „Zbrodnię i karę" w reżyserii Wajdy. Zachorowała aktorka grająca Sonię i dostąpiłam zaszczytu zastępstwa i to podczas festiwalu w... Jerozolimie. Szok.

– Szok?

– To było kultowe przedstawienie. Sama byłam na nim dziesięć razy. Jerzy Radziwiłowicz, który jest moim przyjacielem, wtedy był dla mnie „człowiekiem z marmuru". Sami znakomici aktorzy, a ja miałam zaledwie 21 lat. To było coś niesłychanego. Bez tego nie byłabym tym, kim jestem.

– W jednym z wywiadów ubolewała pani, że nie dostaje propozycji komediowych.

– Marzenie już się spełniło. Gram w komedii Zapolskiej „Ich czworo" w Teatrze STU i bardzo się cieszę. Przez dziesięć lat byłam wpędzana w same dramaty, w każdym cierpiałam z miłości, umierałam, wpadałam w obłęd...

– Począwszy od Ofelii...

– U Wajdy, w słynnym „Hamlecie", też gdzieś na początku swej drogi zawodowej. Teraz gram w „Nie-Boskiej komedii" żonę księcia Henryka, która popada w obłęd. W „Fauście" też.

– I doliczmy film Ślesickiego, gdzie gra pani psychicznie chorą młodą matkę i żonę Lindy, tytułowego „Taty".

– Do tej roli nie od razu byłam przekonana. Nie chciałam grać jakiejś tam wariatki. Zanim się zgodziłam, rozmawiałam z psychiatrą: czy sceny ze scenariusza są prawdopodobne. Powiedział mi, że osoby cierpiące na ten rodzaj schizofrenii często przez długie lata bywają wyciszone i skupione. Pozorne myszki, aż do chwili, kiedy stają się groźne dla otoczenia. I to była dla mnie ważna uwaga.

– Zawsze pani tak się przygotowuje?

– Raczej buduję postać intuicyjnie. Myślę, że w tym zawodzie najcenniejsza jest wyobraźnia. Oczywiście, dobrze jest coś wiedzieć. Kiedyś grałam „Marię Stuart" i przeczytałam wszystko, co możliwe. I nie przepadam za tą rolą. Potem grałam szwedzką królową Krystynę, o której miałam wiedzę encyklopedyczną – i tę rolę lubię.

– Wiedza obciąża?

– Mnie tak. Sztuka aktorska jest wariacją na temat postaci. Moim wyobrażeniem o niej.

– A filmowa „Faustyna"? Wystarczyła intuicja, żeby wcielić się w postać zakonnicy i świętej?

– Oczywiście, rozmawiałam z siostrami, które znały Faustynę, przeczytałam jej dzienniczek. Ale też nie starałam się odtwarzać postaci. Miałam zaledwie 21 lat. Trudność polegała na tym, że postać nie ewoluuje, nie zmienia się. Bo Faustyna była zawsze taka sama: chora na dobroć. Mistyczka. Jak utrzymać się na jednej delikatnej nucie, żeby to miało barwy i głębię. Bo grać świętą, która najpierw jest grzesznicą, a potem następuje przemiana duchowa, byłoby prostsze.To była wielka przygoda i lubię ten film, jego czystość.

– Ma pani jakieś tęsknoty aktorskie?

– W teatrze czuję się raczej spełniona, mam pewne tęsknoty związane z filmem.

– To znaczy?

– Ktoś zauważył, że „polskie kino robią chłopcy o chłopcach dla chłopców". Brakuje ciekawych ról dla kobiety po trzydziestce. A to jest dobry czas: aktorka jest młoda, a już dużo umie. Czasem nie chce się udawać, że ma się 15 lat, gdy jest po trzydziestce. Anna Polony powiada: „Młodość? Młodość to ja też mogę zagrać!" Ale w środku jest już zupełnie coś innego.

– Właśnie w serialu „Na dobre i na złe" jest pani kobietą dojrzałą, zasadniczą i pozornie chłodną. Ale z każdym nowym odcinkiem wydobywa się z niej życzliwość do otoczenia i delikatne ciepło. To wynika ze scenariusza?

– Z ręką na sercu, nie wiem, jak to się rozwinie. Znam tylko trzy kolejne odcinki, które kręcimy. Ale ważne jest to, co ja mogę dać z siebie, żeby postać nie była jednowymiarowa. Nie interesuje mnie bycie na ekranie i epatowanie swoją naturalnością.

– A gdyby nie była pani aktorką, to kim?

– Zawsze chciałam być aktorką i to się nie zmieniło. Kocham i szanuję swój zawód.

JUSTYNA WOŚ

Rycerz Szkarłatnej Róży nade wszystko miłość do niewiasty ceni, wdzięki jej podziwia w każdej porze nocy i za dnia, cześć należną jej oddaje i honory czyni

RYCERSTWO ZOBOWIĄZUJE

WŁADYSŁAW BOROWIEC

Współczesny, przeciętny rycerz jest studentem, zna się na komputerach, bo przecież musi trafić na stronę internetową rycerstwu poświęconą z taką dokładnością, jak się trafia w głowę przeciwnika na Turnieju Róż.

Rzeszowianie po raz pierwszy mogli zobaczyć rycerzy trzy lata temu na Turnieju Zgromadzenia Szkarłatnej Róży. Młodzi ludzie – w błyszczących zbrojach, hełmach, panie w średniowiecznych sukniach, prezentowali się bardziej egzotycznie niż przybysze z Amazonii. A gdy jeszcze zaczęli walczyć! Okazało się, że miecze nie są z tektury, pancerze tym bardziej, bo iskry sypały się na wszystkie strony, hełmy i zbroje dudniły i dzwoniły, a damy, o cześć których walczono (a także o punkty w rycerskiej klasyfikacji), wzdychały miłośnie w nadziei, że to ich rycerz pokona rywala, a nie odwrotnie.

Ruch rycerski odżył w Polsce kilkanaście lat temu. W Rzeszowie trzy lata temu powstało „Zgromadzenie Rycerzy Szkarłatnej Róży". Obecnie skupia kilkanaście osób.

– Spotykamy się dwa, trzy razy w tygodniu – mówi Radko Ponury, wódz rycerzy Zgromadzenia Szkarłatnej Róży. Naprawdę nazywa się Radosław Siechowicz i pełni zaszczytną funkcję Strażnika Róży.

– Miano „Ponury" przybrał, bo z wyglądu jest ponury – twierdzi jego siostra Patrycja, także członkini Zgromadzenia. Na co dzień jest studentką prawa, oprócz tego pracuje i trenuje lekkoatletykę.

Okazuje się, że nie tak łatwo zostać członkiem rycerskiego bractwa. Nim stanie się w szranki ze słynnymi rycerzami, trzeba najpierw kupić strój. Wcześniej, rzecz jasna, trzeba przyjść do Zgromadzenia i wykazać minimum zainteresowania ideą rycerstwa. Gdy kandydat okaże się godzien zaufania, pozna różnicę między misiurką a kolczugą, i potrafi rozpoznać hełm garnuszkowy na pierwszy rzut oka, wówczas, w zależności od tego w jakiej widzi siebie roli, zamawia strój łucznika bądź rycerza.

Kilkaset godzin ciężkiej pracy

– Najtrudniej jest z obuwiem – twierdzi Radko Ponury. – Wprawdzie jest w Rzeszowie dobry szewc, który szyje ręcznie buty na zamówienie, ale często czeka się kilkanaście tygodni. – Nie tolerujemy tekstylnych łachmaniarzy – podkreśla. – Jednak ważniejsza od stroju jest zbroja. Swoją zrobiłem z kolegą, zajęło to pół roku. Kilkaset godzin ciężkiej pracy. Nakolanniki i nałokietniki powinny być wypukłe. W naszych pierwszych wydaniach były płaskie, bo nie umieliśmy kształtować blachy. Sami robimy także kolczugi i hełmy garnuszkowe. Miecze oraz hełmy o kształtach dzwonu trzeba zamawiać u fachowców. Najtańszy miecz, nieoszlifowany i bez rękojeści, kosztuje co najmniej 180 zł. Nad szlifowaniem schodzi kilkadziesiąt godzin.

W czasach, gdy wszystko opiera się na pieniądzu, w rycerstwie można realizować swoje marzenia.

Średniowieczne miecze nie były tak ciężkie, jak by można sądzić po lekturze historycznych powieści – twierdzi Ponury. – Były lżejsze niż... dzisiejsze, bo ciągle je ostrzono, co znacznie zmniejszało wagę. Miecz długości 140 centymetrów nie ważył więcej niż trzy i pół kilograma.

Mimo że większość walk, jakie oglądają widzowie na rycerskich turniejach, jest w dużym stopniu reżyserowana, to jednak zdarzają się kontuzje i wypadki.

– Jest to dość niebezpieczne hobby – twierdzi Radko Ponury. – Od sparringpartnera wymagam odpowiedzialności i zdrowego rozsądku. Nigdy nie walczę bez osłon z osobą, z którą spotykam się po raz pierwszy. W walce nie można poddać się emocjom. Jest to swoista szkoła charakteru.

Sposób na życie

Damy w Zgromadzeniu zajmują się tańcem, haftowaniem strojów dla siebie i swoich rycerzy, śpiewem i grą na średniowiecznych instrumentach.

– Rycerstwo wymusza pewien sposób życia – uważa Patrycja. – Gdyby było więcej rycerzy, mniej byłoby chamstwa i chuligaństwa. Szlachectwo zobowiązuje.

– Jeżeli ktoś stoi wyżej, to więcej się od niego wymaga – podsumowuje Radko Ponury.

– W czasach, gdy wszystko opiera się na pieniądzu, w rycerstwie można realizować swoje marzenia – twierdzi Patrycja Siechowicz. ■

AUTOR

Z DROGI

Świadkowie

ks. ROMAN JURCZAK

Ramy ziemskiego życia Chrystusa dadzą się określić z dużą dokładnością. Jezus urodził się w Betlejem, za panowania cesarza Augusta, gdy w Judei rządził Herod Wielki (Łk 2,1), żył lat trzydzieści kilka (Łk 3,23), umarł za rządów rzymskiego namiestnika Judei – Poncjusza Piłata.

Jednak od czasów Oświecenia – z powodów ideologicznych – próbowano kwestionować historyczność osoby Chrystusa. Powstały teorie oszustwa (Reimarus), iluzji (Paulus), mitu (Strauss) czy totalnej negacji (Bauer).

Wszystkie one upadły, ponieważ istnieje wiele dokumentów potwierdzających historyczność osoby Chrystusa. Oto np. namiestnik rzymski Bitynii, Pliniusz Młodszy (62-113), zapytuje w swym liście cesarza Trajana, jak ma postępować z tymi, co „przed wschodem słońca schodzą się, by Chrystusowi jako Bogu modlitwy odmawiać". Historyk rzymski Swetoniusz (65-120), w życiorysie cesarza Klaudiusza pisze, że ów władca „wygnał z Rzymu Żydów, którzy podnieceni przez niejakiego Chrestosa wszczynali zamieszanie". Wreszcie ostatni rzymski historyk Tacyt (55-120), wrogo nastawiony do chrześcijaństwa, pisząc w swoich Rocznikach o pożarze Rzymu, wspomina chrześcijan prześladowanych przez Nerona. Pisze: „Początek tej nazwie dał Chrystus, który za panowania Tyberiusza skazany był na śmierć przez Poncjusza Piłata". O tym wydarzeniu wspomina także żydowski Talmud sprzed 70. roku po Chrystusie. Biblia i wiele dokumentów pisarzy chrześcijańskich uzupełniają i potwierdzają te fakty.

Zbliżające się święta Bożego Narodzenia są więc dla wierzących historyczną pamiątką tego wydarzenia sprzed 2000 lat, a zarazem żywym uczestnictwem w misterium wiary, w tajemnicy „rodzenia się" wciąż na nowo Boga w ludzkich sercach.

DZWONEK NIEDZIELNY

Brat Moris (2)

JAROMIR KWIATKOWSKI

Dzyń, dzyń, dzyń!

Ten niemłody już Francuz, zakonnik ze Zgromadzenia Małych Braci Jezusa, podbił – jak pisałem przed tygodniem – serca uczestników rekolekcji dziennikarskich w Częstochowie.

Przesympatyczny zakonnik dużo miejsca poświęcił uzasadnieniu, dlaczego Kościół powinien być Kościołem ubogich. – Bogaci ludzie – aby takimi pozostać – mają tendencję do zamykania się na innych – mówił. Prawdziwe ubóstwo polega na otwarciu serca, by dzielić się z bliźnimi. To daje człowiekowi wolność. – Ubodzy są skarbem Kościoła – przekonywał brat Moris. – Jeżeli Bóg wybrał Nazaret dla swego Syna; jeżeli Chrystus całe życie był ubogi, to Kościół musi zaangażować się na tej drodze. Gdy Kościół cierpi, żyje takimi wartościami, jak ubóstwo, braterstwo – zyskuje na wiarygodności.

Elementem formacji zakonników ze Zgromadzenia Małych Braci Jezusa jest „doświadczenie pustyni". W sensie geograficznym chodzi o pustynię afrykańską. W sensie religijnym – o odwołanie się do doświadczenia Jezusa, który przez 40 dni właśnie na pustyni przygotowywał się do rozpoczęcia działalności publicznej. Bracia co jakiś czas wyjeżdżają do pustelni. Tam – wszystko jest proste i jasne. Tam – człowiek zaczyna rozumieć tych, którzy zostawili wszystko, by kupić drogocenną perłę.

Z „doświadczeniem pustyni" związane jest „doświadczenie ciszy". Dlatego brata Morisa dziwi nieco – widoczna nawet na Jasnej Górze – tendencja do tego, by działać, działać... i nie pozostawić człowiekowi chwili wytchnienia sam na sam z Bogiem.

Dzyń, dzyń, dzyń!

Kapłani nie tylko mówią, co trzeba zrobić. Kontrolują również, jak rolnicy wydają pieniądze

FARMERZY W SUTANNACH

PAWEŁ KUCA

Polscy misjonarze w Storożyńcu na Ukrainie nie tylko głoszą Słowo Boże. Także pomagają miejscowym uprawiać ziemię. Założyli spółdzielnię rolniczą.

W Storożyńcu pracuje trzech polskich kapłanów ze Zgromadzenia Księży Misjonarzy św. Wincentego a Paulo: ks. Robert Iskrzycki, Sławomir Szucki i proboszcz Stanisław Rysik. Pomagają im trzy siostry zakonne.

– Już do seminarium szedłem z zamiarem wyjazdu na misje – opowiada ks. Robert. – Jako kleryk jeździłem na Wschód. Myślałem, że trafię na Białoruś. Ostatecznie, w połowie sierpnia 1996 r., przyjechałem tutaj.

Polscy kapłani podzielili się obowiązkami. Ks. Robert zajmuje się spółdzielnią rolniczą. Ks. Sławek pracuje z młodzieżą. Proboszcz czuwa nad całością.

– Spotykamy się rano na modlitwie i śniadaniu. Potem cały dzień pracujemy i dopiero wieczorem widzimy się znowu – tłumaczy ks. Robert.

Ludzie głodni Boga

Parafia w Storożyńcu jest duża, ma 60 km kw. powierzchni. Księża obsługują 15 miejscowości. W niektórych msza św. jest odprawiana raz w tygodniu, w innych co dwa tygodnie, a w jeszcze innych nawet co miesiąc. Księża kładą nacisk na tradycyjne duszpasterstwo, pracę z młodzieżą, wyjazdy, rekolekcje.

– Bardziej reewangelizujemy niż uczymy od początku – ocenia ks. Robert. – Ci ludzie byli ochrzczeni, ale ich wiara była płytka. Głód Słowa Bożego jest duży. Ci, którzy są pozbawieni środków do życia, pokładają nadzieję w Bogu.

Ks. Robert zna się na rolnictwie. Pochodzi ze wsi, z Jawornika Niebyleckiego; ukończył w Strzyżowie liceum rolnicze. Tworzenie spółdzielni zaczęło się od tego, że miejscowy prawnik oświadczył, iż ludzie mogą domagać się zwrotu ziemi i sprzętu od władz miejscowego kołchozu. Do tej pory mieli tylko motyki i grabie.

– Zaczęliśmy namawiać ludzi, żeby odbierali swoją własność. Część dostała ziemię, inni sprzęt. Chodziło o to, żeby ludzie sami mogli się utrzymać – mówi ks. Robert.

Ksiądz to autorytet

Obecność kogoś, kto pokaże, co należy robić, jest ważna. Ludzie są przerażeni, kiedy sami muszą wykazać się inicjatywą. Chociaż teraz coraz bardziej biorą za siebie odpowiedzialność.

– Ksiądz cieszy się autorytetem. Jeżeli coś powie, to znaczy, że tak należy zrobić – opowiada misjonarz.

Kapłani nie tylko mówią, co trzeba zrobić. Kontrolują również, jak rolnicy wydają pieniądze. Taka praca jest opłacalna. Rolnicy założyli już drugą spółdzielnię. W jesieni planują jeszcze dobrać ziemi. Obydwie grupy ze sobą współpracują, pożyczają sobie narzędzia.

– Chcemy ukierunkować produkcję w spółdzielniach. Jeśli w jednej rolnicy będą uprawiać np. kukurydzę, to w drugiej niech sieją zboża – uważa ks. Robert.

Tylko agregatu brak

Ks. Sławek jest w Storożyńcu od czterech lat. Chociaż pomaga przy spółdzielni, prowadzi działalność czysto duszpasterską (katechezy, spotkania). Organizuje dla młodzieży „wakacje z Bogiem", rekolekcje i ogniska.

Teraz polscy misjonarze remontują plebanię w Starej Hucie, jednej z miejscowości, która należy do parafii. Planują organizować tam spotkania dla młodzieży. Chcą też stworzyć na plebanii możliwości wypoczynku.

– To będzie miejsce, w którym młodzież będzie mogła uczyć się pracować na komputerze, tańczyć, haftować – planuje ks. Robert. – Ale też będziemy tam uczyć języka polskiego i organizować wieczory muzyczne.

Na nowej plebanii będzie mieszkał jeszcze jeden kapłan. Musi mieć nadzór nad wszystkim, bo ludzie nie są przyzwyczajeni do poszanowania różnych rzeczy.

Na razie, sen z powiek spędza księżom brak agregatu prądotwórczego, który w Starej Hucie byłby bardzo przydatny. – To byłaby pełnia szczęścia – mówi ks. Robert. – Tutaj często brakuje prądu. To utrudnia pracę. Niestety, nie mamy pieniędzy, żeby go kupić.

Pieniądze na zakup agregatu prądotwórczego dla misjonarzy w Storożyńcu można wpłacać na konto: WBSK S.A. o/Wrocław 10501575-2215937240 z dopiskiem „Agregat Storożyniec".

Najważniejsze jednak jest to, że – jak mówią kapłani – do kościoła przychodzi coraz więcej wiernych, bo ludzie szukają kontaktu z Bogiem.

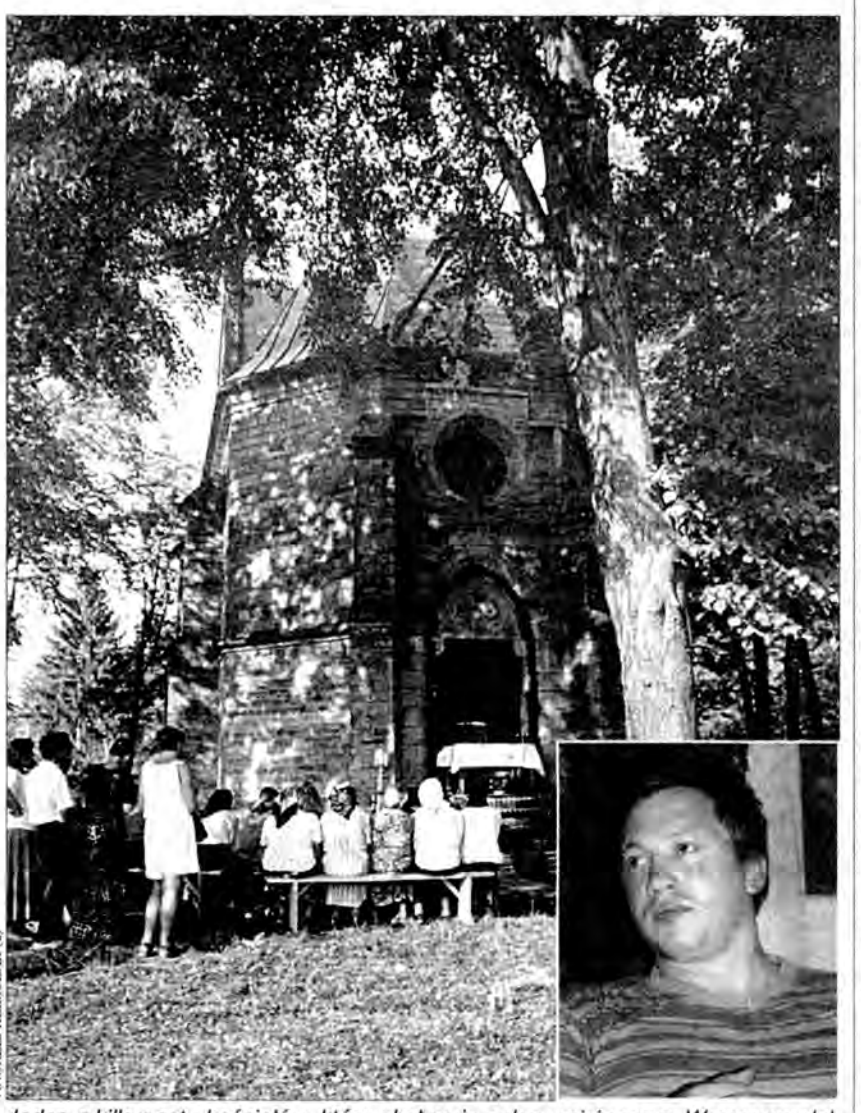

ANDRZEJ KLIMCZAK (2)

Jeden z kilkunastu kościołów, które obsługują polscy misjonarze. W prawym dolnym rogu – ks. Robert Iskrzycki.

SYLWETKA

Ks. Mariusz Cymbała

ARCHIWUM

Od trzech lat odpowiedzialny w diecezji rzeszowskiej za formację w Ruchu „Światło-Życie", wcześniej – jego moderator diecezjalny. Ten posoborowy ruch, zwany również oazowym, założony przez Sługę Bożego ks. Franciszka Blachnickiego, obchodzi 30-lecie obecności na Rzeszowszczyźnie.

35-latek; pochodzi z Jarosławia (rodzinna parafia – kolegiata). Ukończył Seminarium Duchowne w Przemyślu. Święcenia kapłańskie przyjął 13 czerwca 1990 r. w tamtejszej bazylice katedralnej. Od 1991 r. pracuje w Rzeszowie – kolejno w parafiach Matki Bożej Królowej Polski (garnizonowa), św. Mikołaja w Przybyszówce, św. Krzyża, a obecnie – św. Józefa na Staromieściu.

Katecheta w Zespole Szkół Samochodowych; drugi asystent Diecezjalnej Rady Ruchów Katolickich; członek Diecezjalnego Komitetu Obchodów Roku Jubileuszowego.

Z Ruchem „Światło-Życie" związany od 20 lat – najpierw jako uczestnik, później animator, kleryk, wreszcie moderator.

– Ruch przez te lata dojrzał duchowo – mówi. – Rozwinęły się diakonie (ewangelizacji, muzyczna, życia, wyzwolenia). Nastąpił wzrost ilościowy. Obserwuję także większą dojrzałość oraz większą odpowiedzialność uczestników za Kościół i państwo. Z oazowiczów wywodzą się radni, a nawet parlamentarzyści.

„Służyć na wzór Chrystusa" – to jego kapłańskie motto.

Hobby: motoryzacja, komputery i piłka nożna.

JAROMIR KWIATKOWSKI

WITRYNA

Stanisław Maria Kałdon OP, Serce Matki. Mój modlitewnik fatimski, Wydawnictwo Diecezjalne Sandomierz 1996, ss. 304.

Autor – dominikanin, dr teologii – prowadził wiele misji i rekolekcji fatimskich. Modlitewnik zawiera informacje o objawieniu Matki Bożej w Fatimie, propozycje nabożeństw fatimskich: różańcowych i z okazji pierwszej soboty miesiąca, teksty aktów poświęcenia i ofiarowania, modlitw, litanii i koronek do Niepokalanego Serca Maryi, a także pieśni maryjnych. Stanowi on cenną pomoc w przyjęciu i realizowaniu orędzia fatimskiego. „Bądź pewny Czcicielu Matki Bożej, że o ile Ty będziesz codziennie wieńczył Matkę Najświętszą koroną uwitą z tak pięknych modlitw, o tyle Ona uwieńczy Twoją duszę rozlicznymi łaskami Bożymi, a kiedyś w niebie ukoronuje Cię na wieki" – napisał Autor we wstępie.

JK

POCZTA „WIARY"

Chore schematy

(na marginesie serialu „Plebania")

Dziwnie przesadnie, bo z dużym wyprzedzeniem, reklamowany nowy polski serial „Plebania", okazał się dla mnie wielkim filmowym gniotem. Mimo „obstawy" w postaci konsultanta kościelnego – zawiera wiele przekłamań, przerysowań, fałszu i nieprawdy. Eksponuje patologiczne zjawiska, wyolbrzymia sprawy marginalne, a z normalnych ludzi robi przygłupów. Wykreowana na współczesną niewolnicę prowincjonalna piękność Andżelika, lokalni notable i postkołchozowy plebs – to tylko tło do przerysowanego obrazu plebanii, gdzie zagnieździła się i wszechwładnie króluje rodzina gospodyni Józefiny. Proboszcz i wikariusz są tu tylko jakby kątem.

Bulwersujący był dla mnie ostatni odcinek, w którym dziewczyna, ofiara grzechu, za swoje nieszczęście oskarża księdza proboszcza i wikariusza, bo....nie pozwolili jej zabić „tego". Pracuję od wielu lat jako wolontariusz w poradni rodzinnej, gdzie pomagamy samotnym matkom. Przed 15 laty dziewczyny może i wierzyły, że dzieci przynoszą bociany, ale dziś – każda wie, że to nie krasnoludki przynoszą dzieci. Dlaczego więc w usta bohaterki, zaszczutej wiejskiej dziewczyny, wciskać gorzkie słowa oskarżeń i żalu pod adresem tych, którzy tylko chcą pomóc, którzy stoją na straży życia?!

Stanowczo protestuję przeciw podobnym uproszczonym schematom myślenia i ich kreowaniu na ekranach TV. Nie dość, że nie są one zgodne z rzeczywistością, to jeszcze wyrządzają dużo zła w myśleniu przeciętnego odbiorcy.

Dr Irena Proszak

POKOLORUJ SWÓJ ŚWIAT

Najpierw powoli
jak żółw ociężale
Ruszyła maszyna
po szynach (...),

Szarpnęła wagony
i ciągnie z mozołem,
I kręci się, kręci się
koło za kołem,

I biegu przyspiesza,
i gna coraz prędzej,
I dudni, i stuka,
łomoce i pędzi.

A dokąd? A dokąd?
A dokąd? Na wprost!
Po torze, po torze,
po torze, przez most...

Napisz, jak po szynach ruszyła maszyna

NOWINKI 42

.....

Odgadnijcie, wytnijcie, prześlijcie do naszej redakcji do następnego piątku (razem z pokolorowanym rysunkiem). Będzie losowanie. Nagrody czekają na Was!
Adres: „Nowiny" 35-016 Rzeszów
ul. Unii Lubelskiej 3 (z dopiskiem – „Nowinki")

W tym tygodniu za odgadnięcie Koni nagrody wylosowali:

1) **Mateuszek Krówka – Majdan Sieniawski**
2) **Agnieszka Świder – Lubzina**
3) **Paulinka Wojciechowska – Stalowa Wola**
4) **Ania Chyła – Rzeszów**
5) **Marzenka Wąsacz – Kosina**

W sprawie odbioru nagród prosimy o kontakt do przyszłego piątku z Działem Marketingu „N". R-press, 35-016 Rzeszów, ul. Unii Lubelskiej 3, tel. (017) 862-67-77

Odgadnij hasła i wpisz w odpowiednie pola. Literki w rzędzie pod krzyżówką utworzą rozwiązanie.

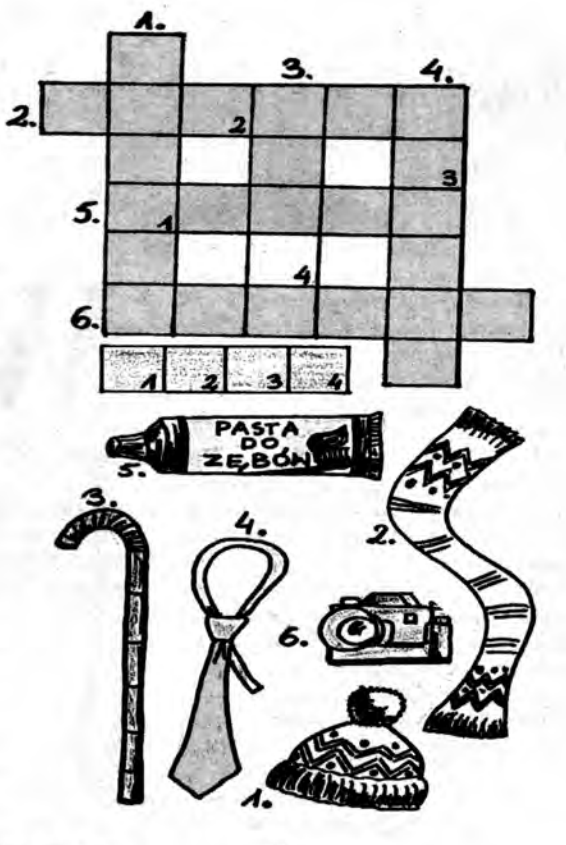

ALE HECA

– Co to znaczy, jeśli się znajdzie cztery podkowy?
– To znaczy, że w pobliżu biega koń na bosaka.

Upominki otrzymujecie w prezencie od firmy McDonald's

CO WIESZ O...
TANIEC

Na pewno byliście na zabawie (mikołajkowej, Nowy Rok), której główną atrakcją był taniec. Warto o tańcu dowiedzieć się czegoś więcej. Prawie każdy z narodów wymyślił sobie swój taniec. Na przykład – Polska jest kojarzona z polonezem i krakowiakiem. Hiszpanie tańczą bolero, Węgrzy – czardasza, a Czesi... polkę. Są też tańce towarzyskie znane na całym świecie: rock and roll, tango, walc. Jednak, aby bardzo dobrze nauczyć się takich tańców , trzeba zapisać się do klubu tańca. „Nowinki" widziały", że w takich klubach bardzo pięknie tańczą już dzieci, które mają dopiero 4 latka.

Napisz:

SAMBA RUMBA

PORTRET RODZINNY

RODZICE!

JEŻELI MACIE W ALBUMIE ZABAWNE FOTKI WASZYCH POCIECH ALBO CAŁEJ RODZINKI,

PRZYSYŁAJCIE POD ADRESEM REDAKCJI – WYDRUKUJEMY Z DOPISKIEM: NOWINKI – PORTRET

Ania Pięs z Łańcuta.

Wszystko zjadłam,
czekam i czekam
a dokładki nie ma

Na drugim obrazku znajdź 10 szczegółów, którymi różnią się rysunki

NOWY KONKURS

MAŁY POETA

Lubicie układać wierszyki? Przyślijcie je do „Nowinek" (z dopiskiem – Mały poeta). Spośród wszystkich wylosujemy zwycięzcę, który dostanie od nas „Nowinowy" kubek.

W tym tygodniu kubek wygrała poetka – Andżelika Czarny z Horyńca. Oto jej wierszyki:

W PIĄTKOWY RANEK
BIEGNĄ DO KIOSKU CAŁE RODZINY
ABY JAK NAJSZYBCIEJ WYKUPIĆ
ŚWIEŻE „NOWINY"

KATARZYNA SOBIENIEWSKA

Mechanizmy wielkiej afery gospodarczej

INŻYNIEROWIE OD VAT-u

38 oskarżonych stanie przed Sądem Rejonowym w Stalowej Woli. To początek procesu dotyczący jednej z największych afer gospodarczych kraju, w której Skarb Państwa stracił kilkadziesiąt milionów złotych.

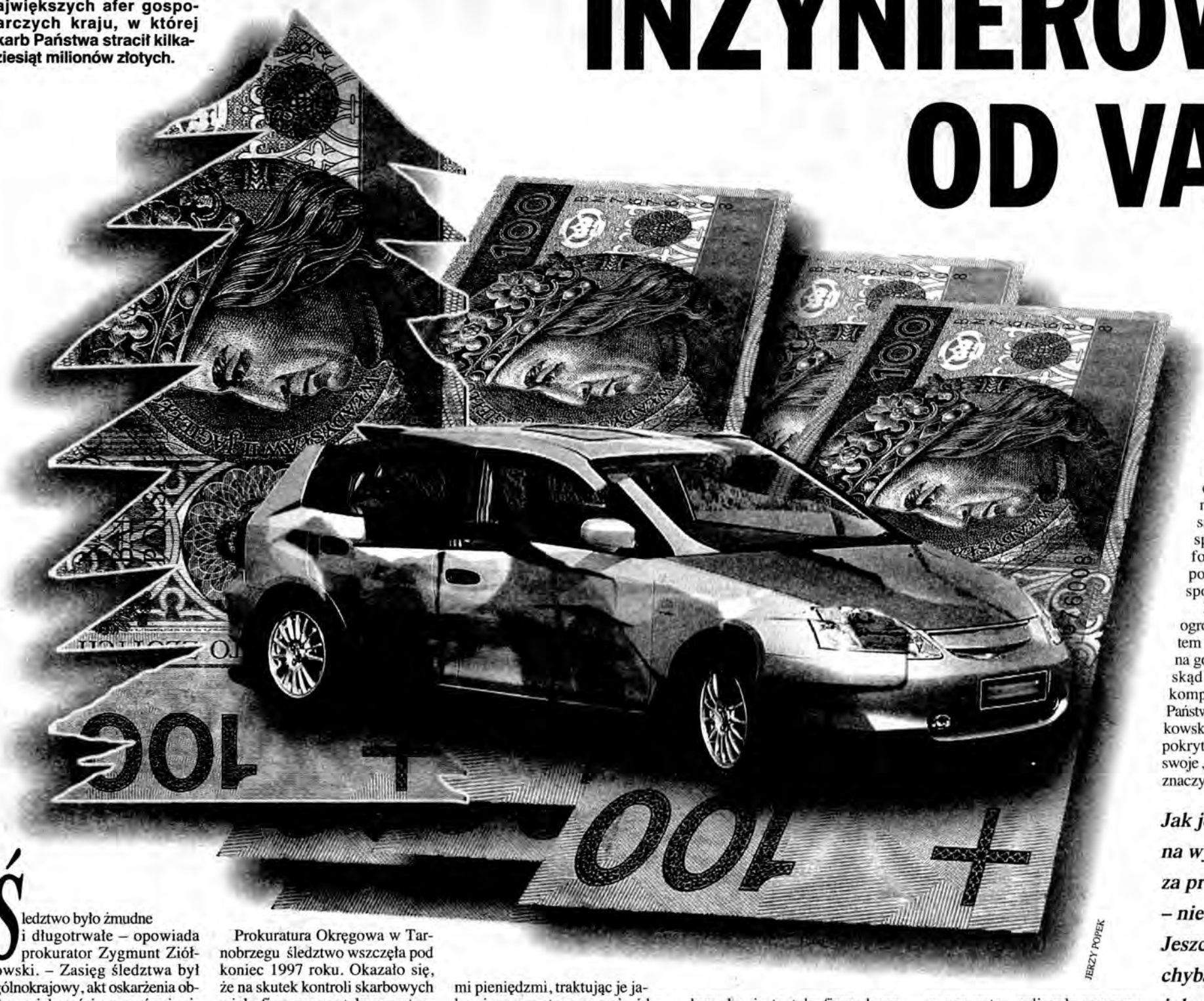

JERZY POPEK

Śledztwo było żmudne i długotrwałe – opowiada prokurator Zygmunt Ziółkowski. – Zasięg śledztwa był ogólnokrajowy, akt oskarżenia objął w większości prezesów i wiceprezesów zarządów spółek prawa handlowego. Pomagały nam 64 Urzędy Skarbowe i Urzędy Kontroli Skarbowej, jednostki policji z całego kraju, największy wkład wniosła Komenda Wojewódzka Policji w Rzeszowie, która koordynowała działania zlecone przez prokuraturę.

W toku śledztwa zakwestionowano blisko pół tysiąca transakcji gospodarczych, których obrót brutto wynosi 317 mln zł. Skarb Państwa został okradziony z blisko 70 mln zł. Tyle wynosił bezpodstawnie zwrócony nieuczciwym firmom podatek VAT.

Postępowaniem karnym objęto 36 spółek prawa handlowego, mających siedziby od Przemyśla po Szczecin. 10 z tych firm pochodzi z Podkarpacia. Pozostałe z okolic Warszawy, woj. zachodniopomorskiego, łódzkiego i wielkopolskiego.

Przestępczy holding

Pierwsze pozorne transakcje grupa rozpoczęła w 1994 roku. Przestępcy byli świetnie zorganizowani. Zatrudniali nawet biegłych, którzy nierzadko na potrzeby fikcyjnych transakcji sporządzali wyceny nieruchomości i towarów. W 1996 r. minister finansów zarządził w holdingu spółek ogólnopolską kontrolę. Kontrolą US i UKS objęto ponad 70 spółek.

Prokuratura Okręgowa w Tarnobrzegu śledztwo wszczęła pod koniec 1997 roku. Okazało się, że na skutek kontroli skarbowych wiele firm zaprzestało przestępczej działalności. Ale jak pokazuje materiał dowodowy zgromadzony przez tarnobrzeską prokuraturę, 36 spółek nadal uprawiało pozorny handel.

Sprzedam radziecki generator

„Handlowano" różnymi towarami. Były to np. generatory do starych czołgów typu radzieckiego T 55. Kupione po 45 dolarów za sztukę, eksportowano na Ukrainę po 3800 dolarów. Były też polskie płyty gramofonowe „Polskich Nagrań" kupione po 4 grosze za sztukę, a sprzedawane 300-krotne drożej. Samochód po wypadku, wart tyle co złom, sprzedano za ponad 6 mln. Podatek VAT od niego to ponad 1 mln.

Wymuszona pożyczka

Pytania prokuratora do podejrzanych, skąd wzięły się te nierealne kwoty na fakturach VAT, były zbywane krótko: nastąpiła pomyłka w... liczbie zer. Faktycznie jednak nie była to niewinna pomyłka, lecz przestępczy mechanizm korekt.

Handlujące ze sobą firmy w razie „wpadki" korygowały nierealne faktury, np. 6 mln (za zdezelowane auto) przerabiały na 6 tys. Nim jednak doszło do korekty, odbierały od Skarbu Państwa 1 mln samego VAT i obracały tymi pieniędzmi, traktując je jako nieoprocentowaną pożyczkę.

Były również inne mechanizmy wyłudzania zwrotu podatku VAT. Jeden z najczęściej stosowanych polegał na krajowym zakupie po zawyżonej cenie towaru, a potem jego eksportowaniu za granicę. Eksportujący podatku VAT nie płacił, za to mógł go sobie odliczyć. Im wyższa była cena towaru, tym wyższa zwracana kwota.

Zdziwienie prokuratury budzi fakt, że organy celne nie zauważały tych ogromnych cen na fakturach eksportowanych towarów. Prokurator Zygmunt Ziółkowski rozumie jednak, że nierzadko ocena wartości towaru była trudna. By wycenić np. generator czołgowy, trzeba być specjalistą z zakresu sprzętu wojskowego.

Fabryka VAT

VATowscy aferzyści założyli w Warszawie zakład pracy chronionej, przez który, niczym przez maszynkę, „przepuszczano" bezużyteczne i zniszczone towary. Wykorzystywano specjalny status zakładów pracy chronionej – nie płaciły one podatku VAT. Ten podatek mogły za to odliczać sobie firmy kupujące towar od zakładu pracy chronionej. I znów wystarczyło zawyżyć sztucznie cenę towaru, by pozwolić zarobić kupującemu.

Do swoich lewych interesów „inżynierowie podatkowi" wykorzystywali także aporty. Odbywało się to tak: firma kupowała fikcyjnie za wielkie pieniądze jakiegoś rupiecia, np. stary generator, naliczała ogromny podatek VAT do zwrotu, a potem nie sprzedawała go, gdyż musiałaby zapłacić podatek do Skarbu Państwa. Pozbywała się więc towaru, wnosząc go jako majątek (aport rzeczowy) do innych spółek. Skutek był taki, że te nieużyteczne towary typu generatory, płyty gramofonowe, czy nawet mundury OHP, koszule, wycenione horrendalnie zwiększały kapitał udziałowy w spółkach. Te udziały były formą płatności w innych pozornych transakcjach gospodarczych.

Przestępcza grupa posiada ogromne kapitały. Nie są to zatem biznesmeni, którzy złapani na gorącym uczynku głowią się, skąd wziąć pieniądze, by zrekompensować straty Skarbowi Państwa. Prokurator Zygmunt Ziółkowski sądzi, że straty te zostaną pokryte, bo bizmesmeni zwrócą swoje „pożyczki". Ale to wcale nie znaczy, że będzie po sprawie. ■

Jak jednak wpłynie to na wymiar kary za przestępczy proceder – nie wiadomo. Jeszcze się dotąd chyba nie zdarzyło, żeby przestępcy zwrócili wszystko, co ukradli.

ZZA KRATEK

Szaleni ludzie

Żebym nie wiem ile myślał, to nie wymyśliłbym tego, co wyduma byle jaki przestępca, z czego najogólniej mówiąc nawet się cieszę, mając co tydzień na głowie niniejszą rubrykę. Kto by na przykład wpadł na taki pomysł, by ukraść 8 500 metrów linii energetycznej i to na dodatek napowietrznej? Ludzie złoci, toż to jest przecież osiem i pół kilometra! A jeszcze na dodatek poszkodowana firma zgłasza o tym policji dopiero po miesiącu, o czym zresztą niedawno pisaliśmy.

Co prawda, złodzieje sztukę swą odegrali w kilku, a może nawet kilkunastu aktach, kradnąc po kawałku drutu przez miesiąc, nie zmienia to jednak faktu, że sztuka jest zdecydowaną komedią.

Powiem więcej. Kiedyś pisałem o rabusiach, którzy ukradli kilkadziesiąt metrów... szyn kolejowych, na samym końcu torów. I też właściciele kapnęli się dopiero po dłuższym czasie, gdyż złodzieje sprytnie przesunęli tablicę ostrzegającą, że kończą się tory, właśnie o tyle metrów, ile torów ukradli. I nikt nie wpadł na to, że pociąg nagle zatrzymywał się dużo bliżej niż zwykle i trzeba było truchtać na piechotę.

Ale mniejsza z przeszłością. Teraźniejszość też jest całkiem niezła. Oto w pewnej wsi chłopu zginęło z obory cielę. I to w biały dzień! Ktoś po prostu otworzył wrota i wyprowadził głupie cielę. Ale jak je wyprowadził? Przecież taki zwierzak, siłą ciągnięty na sznurze, musi choć trochę zakwilić, a poza tym ludzie chyba widzą, że coś nie gra, bo w małej raczej wiosce wszyscy na ogół się znają i nie mogą nie zauważyć, że obcy ludzie ciągną na sznurze nie swego cielaka, żywcem wyciągniętego z cudzej obory.

Ale powiedzmy, że nikt tego nie zauważył, cielak zaś, jak to cielak, nawet nie pisnął i szedł na pewną rzeź, jak głupi. W każdym razie, wkrótce właściciel zwierzaka Władysław J. bez trudu ustalił, kto jest złodziejem, wziął do pomocy szwagra oraz syna i ruszyli odzyskać swoje.

Przychodzi trójka właścicieli cielaka do chałupy złodziei, konkretnie braci Bronisława i Adama S. i co widzą? Otóż widzą, że cielak jest już dawno zarżnięty, a znaczna część przerobiona na gicze, służące za pyszną (każdy przyzna) zakąskę, tym razem dla większego towarzystwa, gdyż bracia S. sprosili liczne grono biesiadników, w tym żeńskie. Więc Władysław J. wraz ze szwagrem i synem ruszają do boju, ale choć są uzbrojeni w stosowne przyrządy, wróg jest dużo liczniejszy. Dochodzi zatem do krwawej bijatyki, tak ostrej, że musi interweniować pogotowie i policja, która przy okazji znajduje u braci S. liczny zapas alkoholu bez znaków skarbowych akcyzy, czyli pochodzącego z przemytu.

Mówi się, że nie grozi nam choroba szalonych krów. Ale może zagraża choroba szalonych cielaków? Nic z tych rzeczy. My po prostu mamy do czynienia z chorobą szalonych ludzi.

JAN M.

Kim był bohater słynnej ballady

ZBYSZEK GODLEWSKI PADŁ...

ZBIGNIEW BRANACH

Chłopcy z Grabówki, chłopcy z Chylonii / dzisiaj milicja użyła broni. / Dzielnieśmy stali i celnie rzucali / Janek Wiśniewski padł. / Na drzwiach ponieśli go Świętojańską / Naprzeciw glinom, naprzeciw tankom / Chłopcy stoczniowcy pomścijcie druha, / Janek Wiśniewski padł...

W oficjalnym spisie poległych i rannych w powstaniu grudniowym nie było Jana (ani Janka) Wiśniewskiego. Nie ma go także na listach zweryfikowanych ćwierć wieku po Grudniu '70.

Jaka jest więc geneza umieszczenia tej postaci w anonimowej balladzie?

Na drzwiach ponieśli go Świętojańską...

Wiesława Kwiatkowska z sekcji historycznej Ośrodka Prac Społecznych gdańskiej „Solidarności", gromadząca m.in. dokumentację o gdańskim Czarnym Czwartku, już w 1981 r. przypuszczała, że bohaterem słynnej ballady był Zbigniew Godlewski, syn Eugeniusza i Izabeli. Pochodził z Elbląga. Miał 18 lat. Pracował w porcie. Zaledwie dwa tygodnie. Prócz współtowarzyszy pracy, niewielu go znało. Faktem jest, że młode życie zostało przerwane natychmiast. Od postrzałów. Ciało leżało tuż przy schodach, na końcu kładki nad torami przy przystanku kolejki elektrycznej Gdynia-Stocznia. Tam, gdzie przez następne lata składano kwiaty. Anonimowo. Nielegalnie.

Przypadkowi ludzie ściągnęli go na ulicę. Ciało położono na biało-czerwonej fladze. Nie wiadomo, kto ją przyniósł. W niedługim czasie materiał flagowy nabrał jednolitej barwy: czerwonobrunatnej. Od krwi nieżyjącego.

Nieznani mężczyźni wynieśli ciało zabitego z przystanku Gdynia-Stocznia i ponieśli ulicą Czerwonych Kosynierów. W miejsce, gdzie stał stary barak kolejowy. Tam ktoś przyniósł drzwi. Miały pochodzić z toalety męskiej. Na nich ułożono ciało.

Tłum szedł dalej: pod wiadukt kolejowy, ulicami 10 Lutego i Świętojańską.

Na czele sztandar biało-czerwony

Fragmenty nagrań rozmów prowadzonych 17 grudnia 1970 r. z centralnego stanowiska dowodzenia służb podległych MSW z funkcjonariuszami rozlokowanymi w radiowozach bądź wykonującymi zadania w centrum Gdyni.

– Na czele jest sztandar biało-czerwony, skrwawiony.

– Słuchaj, ta grupa z tym, z tym zabitym, proszę ciebie, jest na Świętojańskiej już, na Świętojańskiej. Sztandar niosą zakrwawiony i za nim tego trupa.

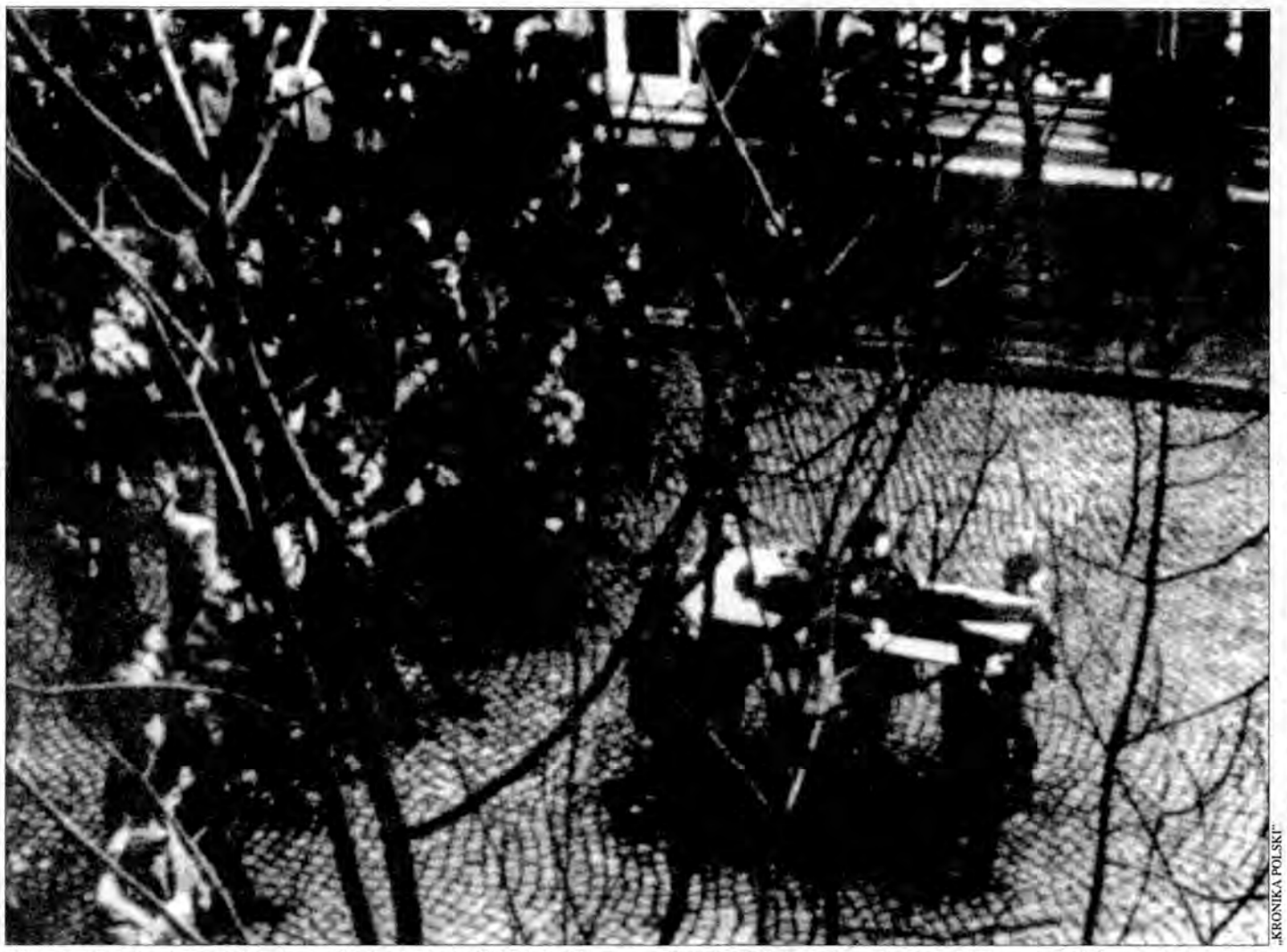

„KRONIKA POLSKI"

Niosący drzwi z ciałem Zbigniewa Godlewskiego kilkakrotnie je porzucali i uciekali pod mury domów, do bram pomiędzy budynkami, ale gdy tylko kanonada ustała, ponownie unosili ciało zabitego i dołączali do kolejnej grupy manifestantów.

– Idą w kierunku na Prezydium, tak?

– Noo, idą Świętojańską.

– Kasztan, Kasztan, ta grupa z tymi flagami, co nieśli tego zabitego, jest już na Świętojańskiej i idzie dalej...

– Ona poszła, ma kierunek na Prezydium. Śliwa zgłoś się dla Bawarii. Śliwa!

– Tak, zgłasza się Śliwa dla Bawarii.

– Z tym trupem – z tym trupem, to są – wiesz albo młodzież akademicka, albo szkolna.

– Dobrze, zrozumiałem.

– Gujana, zgłoś się.

– Gujana dla Śliwy.

– Zgłoś się, tu Ataman.

– Z tym trupem, proszę ciebie, z tym trupem.

– Tu Ataman, zgłoś się.

– Posądzane jest, że to akademicka albo szkolna.

– Kasztan zgłoś się. Tu Gujana.

– Ta grupa z tymi flagami z tym trupem, na czele idzie młodzież. Posądzają, że akademicka albo szkolna i idą dalej w kierunku na Prezydium...

– Czoło się zatrzymało, ludzie czapki z głowy – płaczą. To nie jest tego tak dużo, nie jest tak dużo na razie...

– Śliwa zgłoś się.

– Tak, zgłasza się.

– Słuchaj, tu Ataman podawał, że tego co niosą od Gdyni-Stoczni, od tego bombardowania co helikoptery zrzucały i Kasztan pyta się, żebyście podali w sprawie tej grupy jakie też środki, jakie środki stosują przeciw – nasi.

– Więc podaj – podaj – proszę ciebie Kasztanowi, że właśnie nie stosuje się żadnych środków i jest niebezpieczeństwo – bo ponieważ ludzie się zatrzymują – zdejmują czapki, płaczą i może urosnąć duża grupa.

– Zrozumiałem...

– Śliwa zgłoś się.

– Tak, zgłaszam się.

– Jaka grupa jest teraz?

– Słuchaj, ona w tej chwili na „dziesiątej" jest – na „dziesiątego" jest.

– Przecież na Świętojańskiej już była. Pe-Ka-O minęła.

– Słuchaj, albo jest druga grupa – mała, młodzieżowa, która – proszę ciebie – ma umazany sztandar – wiesz – prawdopodobnie w szmince czy w czymś i napis „krew dzieci", „krew dzieci".

– Słuchaj Śliwa. Chodzi mi o tę grupę z tym trupem.

– Jest pod Prezydium już.

– Bawaria zgłoś się.

– Zgłasza się Bawaria, zgłasza się Bawaria.

– Oni są już pod Prezydium, tak?

– Słuchaj, w tej chwili – blisko Prezydium – wyrostki same – na noszach tego trupa. Chodzi o to, żeby odebrać, wrażenie robi, wrażenie robi. Zamelduj mi, żeby zabrali, bo to można zabrać.

– Gujana – słyszałeś?

– Kasztan, tu Gujana. Pod Prezydium nasi z wojskiem, atakują, atakują. Petardy i helikopter jest w akcji...

– Słuchaj Śliwa. Więc ta grupa, rozumiesz, z tym trupem odeszła pod prezydium, połączyła się tam z tą grupą, która była przy prezydium i tam jest atakowana w tej chwili gazami z helikoptera. Trudno jest w tej chwili dojrzeć, co się tam dzieje, dlatego, że to wszystko się rozpryskuje.

– Słuchaj, ten, ten, co go nieśli, trup, leży na chodniku koło Prezydium. Tam tylko nasi są.

– Dobrze, zrozumiałem. Kasztan, Kasztan, tu Gujana. Pod Prezydium opanowana sytuacja. Ten trup, co go nieśli, leży na chodniku. Nasi rozgonili.

Na drzwiach leżał chłopiec. Dzieciak po prostu...

Pani Eleonora Karczewska była pielęgniarką w Przychodni Zakładowej Stoczni im. Komuny Paryskiej w Gdyni. Z powodu ostrzału i blokady ulicy w Czarny Czwartek nie dotarła do pracy. Z mężem, ulicą Starowiejską, podążali w kierunku dworca.

– W stronę Czerwonych Kosynierów nadlatywały helikoptery. Zrzucano z nich pojemniki z gazem. Daleko od nas, ale oczy piekły niemiłosiernie. Zatrzymaliśmy się na 10 Lutego, przy Poliklinice. Mogło być po dziewiątej, kiedy usłyszeliśmy śpiew. Od strony wiaduktu nadchodził pochód. Kilku mężczyzn niosło drzwi, na których ktoś leżał. Poruszona, podeszłam bliżej. Na drzwiach leżał chłopiec. Blondynek. Króciutkie włosy. Młodziusieńki. Dzieciak po prostu. Leżał głową do przodu. Przypatrywałam się z bliska, chcąc zobaczyć jak jest ranny. Dużą ranę miał przy uchu. Rozerwana część twarzy. Szyja cała zakrwawiona. Twarz bladziusieńka. Nie żył.

Za mężczyznami niosącymi drzwi z ciałem chłopca podążały dwie osoby. W dłoniach trzymały biało-czerwoną flagę. Bez drzewca. Rozciętą wzdłuż. Na płótnie była ogromna krwawa plama. Nie chciało mi się wierzyć, że to naprawdę krew, więc podeszłam bliżej i się upewniłam. Razem z mężem szliśmy chodnikiem obok pochodu, który gęstniał w oczach. Ludzie zmierzali w kierunku Świętojańskiej, śpiewając hymn narodowy i „Rotę". Na zmianę. Pochód co rusz był obrzucany z helikopterów gazami łzawiącymi, więc my już nie mogliśmy wytrzymać i zatrzymaliśmy się przy Skwerze Kościuszki. ■

Dokończenie w poniedziałek.

Wydarzenia grudnia 1970 należą do najbardziej tragicznych rozdziałów historii PRL. Źródeł tych wypadków należy doszukiwać się w pogarszającej się od kilku lat sytuacji materialnej społeczeństwa, zacofanym przemyśle, słabości rolnictwa, kryzysie budownictwa mieszkaniowego, trudnościach rynkowych, fatalnym stanie usług. To wszystko – w połączeniu z nagłymi podwyżkami cen żywności – doprowadziło do wybuchu społecznego niezadowolenia. Najostrzejszy charakter przybrało ono na Wybrzeżu, gdzie doszło do masowych strajków i demonstracji, brutalnie likwidowanych przez wojsko i milicję. W rezultacie kilkudniowych starć śmierć poniosła trudna do bliższego ustalenia liczba osób (oficjalne dane mówiły o 45 zabitych i 1165 rannych). (Na podst. „Kroniki dziejów Polski", Wyd. Ryszard Kluszczyński, Kraków 1995).

PUENTA

Cokolwiek by powiedzieć...

JAROSŁAW A. SZCZEPAŃSKI

Jeśli, odpukać w niemalowane drewno, w dającej się przewidzieć przyszłości nikt z wewnątrz bądź z zewnątrz nie zada nam gwałtu na wielką skalę społeczną, to jest nadzieja, że pokolenie obecnych maturzystów będzie pierwszym od końca XVIII wieku pokoleniem dojrzewającym normalnie, bez dramatycznych cezur, które na całe życie organizują świadomość przynajmniej cokolwiek urazową. Kościuszkowcy, entuzjaści Napoleona, powstańcy listopadowi, styczniowi, rewolucjoniści 1905 r., piłsudczycy, powstańcy warszawscy, wreszcie pokolenie Sierpnia '80 i „Solidarności" – wszyscy oni mieli za punkt odniesienia sytuacje nazywane przez egzystencjalistów granicznymi, stawiające delikwenta przed wyborem w obliczu ostatecznego zagrożenia, który to wybór definiował go na całe życie. I, wbrew pozorom, wybory heroiczne nigdy nie były zjawiskiem masowym, choć masowo lubimy się do nich przyznawać. Ale tylko wtedy, gdy historia zdaje się bohaterom przyznawać rację pełnym głosem. Tak było na przykład w wyborach czerwcowych 1989 roku, dzięki którym mogliśmy się w miarę aksamitnie rozstać z komunizmem. Mimo że jeszcze troszkę wcześniej na komunizm głosowało się w, circa, 90 proc., trochę ze strachu, a trochę dla świętego spokoju, czyli też... ze strachu.

Bohaterowie, jak to bywa, nie dokonali cudu – gruszki na wierzbach nie rosną. I nie urosną nawet na rozkaz Leszka Millera, w co sporo z nas uwierzy dopiero za około cztery lata, niestety. Sporo też dopiero wtedy uwierzy, że bohaterowie zrobili jednak niemało, choć – jak niedawno mówił w Spale premier Buzek – swoje własne sukcesy topili w sporach, które dzisiaj (to już moje dopowiedzenie) tylko oni sami są w stanie zrozumieć, choć też nie do końca.

Dzisiejszym maturzystom nikt za to nie wciśnie już kitu o gruszkach i wszelkich innych owocach na nie swoich drzewach. I, cokolwiek by powiedzieć, przyczynili się do tego pospołu: kościuszkowcy, entuzjaści Napoleona, powstańcy listopadowi i styczniowi, piłsudczycy, konspiratorzy i powstańcy warszawscy, ludzie Sierpnia '80 i „Solidarności" dzięki robotnikom Poznania w 1956, stoczniowcom w 1970 i radomskim „warchołom" z 1976.

WYPRZEDAŻ KOLEKCJI 2000

KOMFORT

Panele podłogowe taniej nawet 21%

NAJTAŃSZE PANELE W POLSCE

~~24,90~~

18,40 zł/m²

ALASKA, buk i dąb
klasa ścieralności W3
na płycie wiórowej
5 lat gwarancji

NIEDZIELA HANDLOWA
17 grudnia 2000

WYKŁADZINY TAPETY DYWANY

100 marketów w Polsce

KROSNO ul. WOJSKA POLSKIEGO 42a; **RZESZÓW** ul. TARGOWA 4; **TARNOBRZEG** ul. MONIUSZKI 19

©DCS

TERAZ POLSKA

www.komfort.pl

GRATIS **0-800-156-007**

k-42080

Moda

Nauka chodzenia

W jesieni i zimie prawie nie nosi się sukienek. No, może czasami, na jakąś wyjątkową okazję, do teatru czy filharmonii. Nosi się za to odzieżowe składanki, o sportowo-młodzieżowym charakterze. Są one świetnym wynalazkiem, ale spowodowały też, że wiele kobiet oduczyło się chodzić w sukienkach.

Dawniej sukienka była podstawą damskiej garderoby i nie mogła się bez niej obejść żadna kobieca szafa. Wisiały w niej sukienki letnie i zimowe, jesienne i wiosenne. Dzisiaj sukienka jesienna i zimowa niemal nie istnieje. Letnia nadal jest bardzo popularna, ale cieplejsza ma coraz mniej amatorek i prawie wychodzi z użycia.

Powodem tego jest panoszenie się mody sportowo-młodzieżowej, na tyle ładnej i wygodnej, że polubiły ją wszystkie kobiece pokolenia. A w niej nie ma miejsca na sukienkę. Jest natomiast na spodnie, spódnice, bluzki, swetry, golfy, kamizele. Czyli na odzież, którą da się swobodnie i dowolnie zestawiać w przeróżne składanki. Chodzi w nich cała młodzież oraz większość osób w średnim i starszym wieku. I nie ma się im co dziwić, bo składanki są wyjątkowo wygodne i praktyczne. A jeśli ktoś ma trochę wyobraźni, to zrobi też z nich całość niebanalną, jakiej nikt inny mieć nie będzie.

Młodzieżowo-sportowe odzieżowe składanki oraz moda na proste, wręcz surowe damskie garnitury i kostiumy spowodowała, że coraz więcej kobiet nie tylko nie chce, ale też nie umie chodzić w sukienkach. Bo nie da się ukryć, że wymagają one nieco ładniejszego, bardziej eleganckiego poruszania się, niż pospolite spodnie i proste spódnice. Nie wypada chodzić w nich zamaszyście, po męsku, ciężko. Sukienka wymaga lekkości i właśnie kobiecości, o której w zabieganym życiu po prostu się zapomina.

Tymczasem zbliża się karnawał, a z nim towarzyskie imprezy, na których wypada wystąpić właśnie w sukience. Pół biedy, gdy będzie krótka, taka w typie letniej sukieneczki, bo w niej prawie każda dziewczyna potrafi się poruszać i szaleć w rytm dyskotekowych rytmów. Gorzej, gdy idziemy na duży bal, we wspaniałej, wymarzonej, długiej do ziemi i rozłożystej (bo takie są modne) kreacji. W niej nie da się chodzić tak jak w spodniach, ani nawet tak jak w krótkiej sukieneczce, zwłaszcza że zazwyczaj do strojnej sukni wkłada się buty na wysokich obcasach. Taka kreacja wymaga eleganckiego poruszania się. Trzeba się go więc nauczyć. W domu, chodząc spokojnie, małymi krokami, po mieszkaniu i sprawdzając swój wygląd w lustrze. A także próbując tańczyć, by potem uniknąć przydeptywania sukni własnymi obcasami. Ta umiejętność jest równie potrzebna, jak dobry wygląd i jeszcze lepszy humor, bez których nie może być mowy o udanej zabawie.

ELŻBIETA

PAP/EPA

Nie szafuj majątkiem, nie pozwól się zwolnić

ZNAJ SWOJE PRAWA

WANDA MOŁOŃ

Wprowadzający w życie program pomocy dla kobiet „Nie jesteś sama", przygotowany przez Centrum Wspierania Organizacji Pozarządowych, sumują doświadczenia ze spotkań na rzeszowskich osiedlach.

Mimo że zebrania gromadziły po kilkanaście osób, coraz więcej kobiet pragnie lepiej i skuteczniej poruszać się w gąszczu przepisów i instytucji powołanych do pomocy w rozwiązywaniu codziennych problemów. Nauczyć praktycznego radzenia sobie w trudnych i stresujących sytuacjach.

Zaproszeniem zainteresowały się przede wszystkim panie borykające się z konkretnym problemem. Przeszkodą w wygospodarowaniu czasu na wyjście z domu bywa nie tylko nadmiar obowiązków, ale zwyczajne obawy przed otwieraniem się wśród ludzi, mówieniem o domowych dramatach powodowanych chorobą, niesprawnością, przemocą, a – ostatnio coraz częściej i drastyczniej – utratą pracy.

Liderki już są

Sytuacja się klaruje. Wśród uczestniczek spotkań wyłoniły się dwie grupy pań: jedne oczekują konkretnej pomocy, drugie – już przejęły pozycję liderek, które społecznie zajmą się organizowaniem owego wsparcia, a także wszelkich działań na rzecz kobiecych środowisk.

– Nawet jeśli znamy podstawowe przepisy prawne dotyczące pracy, zasiłków, podatków, orzecznictwa rentowego, nie potrafimy z nich korzystać – mówi Natalia Tomala, psycholog i konsultant Centrum Wspierania Organizacji Pozarządowych w Rzeszowie. Już podczas organizacyjnych rozmów przydatne okazały się wskazówki odnośnie do nabycia kodeksów i podręczników opatrzonych klarowną interpretacją przepisów i dodatkowymi objaśnieniami. Poradzisz sobie sama, nie wydasz na prawnika. Nie zawsze wiemy np., że testament można sporządzić własnoręcznie. Starsze kobiety chciałyby wiedzieć, jak rozporządzić, na wypadek śmierci, mieszkaniem? Aby wnuczek, otrzymawszy garsonierę, nie umieścił babci w domu seniora, kiedy ona chce dokończyć żywota na „własnych śmieciach".

KRYSTYNA BARANOWSKA

– Życie wymusza większą aktywność i lepszą znajomość praw przysługujących kobietom – mówi N. Tomala.

Pokonaj strach

Natalia Tomala dowodzi, że kobietom najtrudniej rozmawiać o przemocy. – Problem zgłoszony na szerszym forum omawiamy później na indywidualnych spotkaniach, aby zaoszczędzić żonie, matce, dodatkowego stresu. Będzie można stworzyć grupy wsparcia dla doznających przemocy w rodzinie. Podobne doświadczenia łączą, mało tego – czasem jedna drugiej podpowie, jak radzić sobie ze strachem, odważyć się na wniesienie sprawy do sądu i nie pozwolić się bić. Zdarzają się sytuacje drastyczne, kiedy natychmiast należałoby odizolować matkę z dziećmi od pijącego męża i ojca. Niestety, Podkarpackie nie dysponuje ośrodkiem wczesnej interwencji.

Wyłoniona w programie „Nie jesteś sama" grupa liderek pracuje nad powołaniem Podkarpackiego Stowarzyszenia Kobiet „Atena", które przejmie działania podejmowane na rzecz kobiet (pomoc w sytuacjach kryzysowych, aktywizacja bezrobotnych, itd.). Być może w przyszłości uda im się zorganizować wspomnianą placówkę wczesnej interwencji kryzysowej, gdzie natychmiast można by umieścić maltretowaną kobietę i dzieci. Okrojona rodzina musi poczuć się bezpiecznie, by móc się pozbierać, a następnie – przy wsparciu odpowiednich instytucji – układać życie na nowo.

Drugie stowarzyszenie – pomysł również zrodził się w trakcie spotkań – nazwą Stowarzyszeniem Kobiet Poszukujących Pracy, aby skuteczniej bronić się przed bezrobociem, pomagać kobietom w wieku średnim, które straciły zajęcie, a nowego znaleźć nie mogą, bo nikt nie zatrudni czterdziesto- czy pięćdziesięciolatki. Możliwości dorobienia szukają kobiety zmuszone do wcześniejszej emerytury. Warto będzie przetrzeć ścieżki kobietom, chcącym otrzymać kredyt na preferencyjnych warunkach na otwarcie niedużego biznesu.

Liderki spotykają się w siedzibie Centrum przy ul. Reformackiej 6A w Rzeszowie, tel. 853 28 68. Pod tym adresem służą też bezpłatnym poradnictwem: prawnik (w poniedziałki od 16. do 18., a psycholog – w czwartki, w tych samych godzinach). ■

Weekend

15 – 17 grudnia

350. – 352. dzień roku

15 XII – słońce wzeszło o godz. 7.39 zajdzie o godz. 15.23

16 XII – słońce wzejdzie o godz. 7.40 zajdzie o godz. 15.24

17 XII – słońce wzejdzie o godz. 7.41 zajdzie o godz. 15.24

Imieniny obchodzą

Piątek: Celina, Ireneusz

Sobota: Zdzisława, Sebastian, Adelajda, Niedziela: Olimpia, Jolanta, Łukasz

Urodzeni w tych dniach są pomysłowi, pracowici i ambitni. Konsekwencja jest mocną stroną ich charakteru. Logiczni, ale i ufni w rację własnej intuicji, zazwyczaj wybierają najlepsze rozwiązania.

CELINA – po łacinie caelum znaczy niebo i w znaczeniu dosłownym posiadaczka tego imienia jest osobą nieziemską. Dzisiejsza solenizantka często działa impulsywnie. Rzeczywiście „nieziemsko" popada w skrajności. Wrażliwa i uczuciowa, potrafi też wybuchnąć agresją i zrazić do siebie starych przyjaciół. Kolor: niebieski, zwierzę: świerszcz.

OLIMPIA – imię pochodzi od nazwy góry Olimp, która jest mityczną siedzibą greckich bogów. Olimpia należy do kobiet, które magnetyzują otoczenie urokiem osobistym i elegancją. Ten talent potrafią doskonale wykorzystać, co w połączeniu z pracowitością pozwala w życiu osiągnąć sukces. Kolor: brązowy, zwierzę: pantera. **al**

CYTAT NA DZIŚ:

W dzisiejszych czasach dzieci korzystają z tak wielkiej wolności, że bycie nieposłusznym nie sprawia im już żadnej przyjemności.

JEAN COCTEAU

Gotuj razem z nami

Im starszy, tym lepszy

Pierniki mają najdłuższą tradycję spośród wszystkich polskich ciast, a ich nazwa wywodzi się od staropolskiego słowa pierny, czyli pieprzny. Mieszanki korzenne są bowiem zasadniczą przyprawą pierników, a w ich skład wchodzi pieprz.

Pierniki tradycyjnie wypiekało się na Boże Narodzenie, jest to więc ciasto niejako rytualne, związane z grudniowymi świętami i zapustami. Dawnymi czasy zapustni goście nie musieli się specjalnie zapowiadać, bo dyżurne zakąski zawsze czekały w spiżarniach. Przede wszystkim – faski z bigosem i piernik, o którym mówi się, że im starszy, tym lepszy. Jeśli zatem piernik ma się pojawić na naszym bożonarodzeniowym stole, pieczmy go już. O tyle mniej pracy będziemy mieć przed samymi świętami. Upieczony piernik zawijamy w folię i odkładamy na balkon, żeby sięgnąć po niego w wigilijny wieczór, do zagryzania kompotu z suszonych owoców.

Kilka piernikowych tajemnic: Zanim ciasto się zrumieni – powinno wyrosnąć. Na 1 kg mąki wystarczy 1 dkg przypraw. Obecnie piecze się pierniki również bez miodu, co starych cukierników przyprawiłoby o zdumienie: z jabłkami, powidłami (za przechowywanie tych nie bierzemy odpowiedzialności). Niewielki dodatek alkoholu wzmacnia aromat ciasta i przedłuża jego świeżość.

Piernik z orzechami. Ciasto: 25 dkg miodu, 25 dkg mąki pszennej, 2 łyżki margaryny, 4 jajka, 2 łyżeczki proszku do pieczenia, 10 dkg cukru, 15 dkg posiekanych orzechów włoskich, opakowanie przyprawy do pierników; do wysmarowania formy – 2 łyżki margaryny. Na lukier – 12,5 dkg cukru pudru.

Przygotować ciasto: miód podgrzewać z margaryną aż się rozpuści. Cukier utrzeć z żółtkami, dodać orzechy, miód z margaryną, przyprawy korzenne i wymieszać. Mąkę zmieszać z proszkiem do pieczenia i przesiać do przygotowanej masy. Z białek

ubić sztywną pianę, wyłożyć ją na mąkę i dokładnie wymieszać. Ciasto przełożyć do formy wysmarowanej margaryną i piec 50 minut w piekarniku nagrzanym do 180 stopni. Przygotować lukier: cukier puder zmiksować z małą ilością wody, aby powstał gęsty lukier. Ostudzone ciasto – polukrować.

HALINA

Jak mąż z żoną

Marta i Stanisław JAKUBOWSCY

Są małżeństwem od 18 lat. Mają czterech synów: Andrzeja (17 lat), Piotra (16 lat), Tomasza (15 lat) i Pawła (14 lat). Wspólną pasją rodzinną są wędrówki po górach.

KRYSTYNA BARANOWSKA

Co robią?

Marta ma wykształcenie pedagogiczne które, jak czasem żartuje, bardzo jej się przydało, gdy prowadziła domowe przedszkole – czterech synów to spora gromadka. Od 7 lat zajmuje się z mężem sprzedażą samochodów.

Stanisław ma wykształcenie techniczne i od 22 lat pracuje w branży motoryzacyjnej. Ostatnio upodobał sobie styl japoński – Suzuki.

Co cenię u męża (żony)?

– Odpowiedzialność i nieustanną troskę o rodzinę, nie tylko od strony materialnej, ale przede wszystkim duchowej, moralnej.

– Wdzięczny jestem żonie za to, że wychowuje synów w poszanowaniu wartości, które wypływają z wiary i Dekalogu. Dzięki temu nasze życie jest pełne harmonii i ma sens.

Co mnie u męża (żony) denerwuje?

– Jego ogromna aktywność mobilizuje mnie do większego wysiłku. Staram się mu dorównać, co wcale nie przychodzi łatwo. Największy problem polega jednak na tym, że mąż nie rozumie moich starań o uzyskanie szczupłej sylwetki.

– W kwestii ostatniej różnimy się zdecydowanie. Nie widzę potrzeby jakichkolwiek zmian, ale widać kobiety nigdy nie są zadowolone ze swojego wyglądu.

Co lubią?

– Dom, który tworzymy z mężem i dziećmi; dotyk słońca na twarzy, szum kołysanych wiatrem traw; górskie wędrówki; towarzystwo ludzi dobrych i mądrych.

– Pracę na działce i zbieranie grzybów.

Czego nie lubię?

– Okrucieństwa, niesłowności, dwulicowości i braku kultury osobistej; wszystkiego, co burzy spokój wewnętrzny.

– Jestem otwarty i przykro mi, kiedy ktoś zawodzi moje zaufanie lub źle odczyta intencje. Nie lubię filmów pełnych agresji, przemocy i dlatego nie oglądam niektórych stacji telewizyjnych.

O czym marzą?

Marta o tym, żeby synowie uniknęli negatywnego wpływu tzw. pozornej wolności, a także o wyczarowaniu własnymi rękami wspaniałego ogrodu wokół domu. Stanisław ma skryte marzenia motoryzacyjne.

GRETA CZARNIK

Biblioteczka hobbysty

Drogocenne kamienie

Raymond J. L. Walters
Świat Książki

ANDRZEJ KLIMCZAK

Dla większości ludzi pod pojęciem drogocenne kamienie kryje się wielka piątka: rubin, szafir, perła naturalna, szmaragd i oczywiście diament.

W książce przedstawiono również „skromniejsze" kamienie, które z racji swojej urody, a czasem przypisywanej im mocy uzdrawiającej czy magicznej, są uznawane za klejnoty. Autor opisuje kamienie szlachetne i półszlachetne z punktu widzenia wiedzy mineralogicznej, historycznej a także mitologicznej. Przypomina związane z nimi opowieści i legendy. Każdy rozdział poświęcony jest innemu rodzajowi kamiennych klejnotów.

Liczne barwne fotografie kamieni z pewnością zainteresują wszystkich, którzy kolekcjonują minerały i z pasją oddają się wędrówkom w poszukiwaniu nowych okazów.

AGATA ROGALA
Księgarnia Irena. Centrum Handlowe Europa II

Nowości kosmetyczne

Pielęgnują cerę

Dobrych kremów nigdy za dużo. W laboratoriach Pond's stworzono niedawno sześć nowych, przeznaczonych do codziennej pielęgnacji twarzy. Przewidziane są dla różnych typów cery i różnych wymagań kobiet.

Cztery kremy należą do serii Extra Care. Active Balance przeznaczony jest do cery mieszanej. Nawilża ją na policzkach i jednocześnie wchłania nadmiar tłuszczu w tzw. strefie T, redukując efekt błyszczenia. Rich Nourishing pielęgnuje cerę suchą. Dostarcza jej potrzebnych składników odżywczych i zmniejsza zmarszczki mimiczne. Nutrivitamin poprawia elastyczność skóry normalnej. Chroni ją też przed szkodliwymi wpływami środowiska. Multiactive Night regeneruje skórę podczas snu. Nadaje się dla każdej cery.

Druga seria, Advanced Care, przeznaczona jest dla kobiet szczególnie wymagających. Tworzą ją dwa kremy. Pond's Oxygen nawilża i aktywnie dotlenia skórę. Nadaje się dla wszystkich typów cery. 20 Hours Time Release Moisturiser polecany jest do pielęgnacji skóry normalnej i suchej. Zapewnia im nawilżenie przez cały dzień, do 20 godzin po nałożeniu. **ek**

§ Rady mecenasa

Rozwód i separacja

Czym się różni separacja od rozwodu?

Są dwie istotne różnice. W przypadku separacji małżonek lub małżonka nie mogą powrócić do dotychczasowego nazwiska oraz zawrzeć nowego związku małżeńskiego. Pozostałe skutki separacji są takie same jak przy rozwodzie, łącznie z ustaniem małżeńskiej wspólności majątkowej. Datę jej ustania orzeka każdorazowo sąd w orzeczeniu.

ANTONI SKORUPSKI

Eurokonto Plus plus

Promocja! Teraz zakładając Eurokonto Plus, najwszechstronniejszy rachunek osobisty, otrzymasz:
· telefon Nokia 3310 w sieci Plus GSM za złotówkę
· gratis 50-100 minut rozmów miesięcznie (3 miesiące)
· gratis Teleserwis (1 rok)
· SMS-y tylko po 5 groszy (3 miesiące); poprzez SMS w sieci Plus GSM możesz składać zlecenia w Banku
· gratis karta płatnicza Eurocard/Mastercard (1 rok)
Zapraszamy do oddziałów Banku Pekao SA.

Promocja trwa do 14 stycznia 2001 r.

Podane ceny nie zawierają podatku VAT. Szczegóły dotyczące promocji i zasad udzielania bonifikat - w "Regulaminie Promocji EUROKONTO" dostępnym w Punktach Sprzedaży Plus GSM oraz Oddziałach Banku Pekao SA.

www.pekao.com.pl, Infolinia: 0-801 365 365
www.plusgsm.pl, Infolinia: 0-800 601 601

BANK PEKAO SA

Plus GSM

Za wyceniony w 1970 r. na ponad 1 mln zł, otrzymali zaledwie 227 tysięcy

PAŁACYK

ANTONI ADAMSKI

Cecylia Nieciowa nigdy nie mieszkała w pałacyku letnim Lubomirskich w Rzeszowie, który był własnością jej teściów. Teraz chce go odzyskać. Jej mąż zapłacił za ten budynek cenę najwyższą – życie.

To była piękna posiadłość: ogród z setką krzewów róż i starym dereniem, który mógł mieć nawet 200 lat – wspomina. – Ogromne pokoje na parterze, gdzie był gabinet lekarski teścia Teofila. Obok salony, w których przyjmowała gości jego żona Helena. Werandowy ze schodami prowadzącymi do ogrodu i salon z fortepianem, gdzie wisiały cenne obrazy. Stylowe meble, na parkietach wschodnie dywany, piękne piece. To wszystko zniszczyli obcy ludzie – rozdziobali jak kruki.

Pamięta generała Maczka

Na piętrze była siedziba sztabu generała Stanisława Maczka. Pamięta go, jak grał z doktorostwem w karty i żartował. Pewnego majowego wieczoru 1939 roku w czasie przyjęcia w ogrodzie był poważny, nawet ponury. Powiedział im, że na pewno wybuchnie wojna.

Cecylia Nieciowa, z domu Petruszka, urodziła się w Nowym Sączu, gdzie jej ojciec był kierownikiem kolejowego zakładu technicznego. Na krótko został przeniesiony do Rzeszowa. Zaczęła tam naukę w prywatnym gimnazjum żeńskim. To była droga szkoła; czesne wynosiło 45 zł, zaś pensja robotnika – 60 zł. Maturę zdawała w Tarnowie (gdzie przeprowadziła się rodzina) w szkole sióstr Urszulanek.

Nie lubiła Rzeszowa i nigdy nie zdołała go polubić. Gdy w 1936 r. wyszła za mąż za Mieczysława Niecia, wymogła na nim obietnicę, że nigdy nie sprowadzą się do tego miasta. Nie przypuszczała wtedy, że spędzi tu 60 lat. Mieczysław – młody, dobrze zapowiadający się lekarz, był asystentem profesora Tochowicza w krakowskiej klinice. Mieszkali na Osiedlu Oficerskim. W Rzeszowie bywali tylko okazjonalnie: w czasie świąt odwiedzali teściów. Ich własność – pałacyk Lubomirskich pamięta właśnie z tamtych wizyt.

W czasie wojny

Razem z siostrą – Wandą Mikułową (żoną oficera Wojska Polskiego, a później RAF-u, Dywizjonu 301) – znalazły się na wsi pod Łuckiem. 17 września wkroczyła Armia Czerwona. Zostały w porę ostrzeżone, że ich nazwiska znalazły się na liście Polaków przeznaczonych do wywózki. Musiały uciekać i tak znalazły się w Rzeszowie. Rodzina błagała, aby została tu do końca wojny. Trzeba było zaopiekować się starzejącymi się teściami.

W pałacyku Lubomirskich nie było dla nich miejsca. Niemcy urządzili tam szpital. Doktora Teofila Niecia z żoną zepchnęli do trzech pokoi, w których mieszkali razem ze służącą. (Już po wojnie, po śmierci Teofila Niecia urząd kwaterunkowy zmniejszył liczbę pokoi do dwóch.) Tylko ogród pozostał w niemal nienaruszonym stanie. Choć okupanci nie respektowali praw własności, mieszkający naprzeciw oficer niemiecki poprosił doktora o pozwolenie na przechadzki po pałacowym ogrodzie.

Cecylia i Mieczysław Nieciowie wynajęli mieszkanie przy ul. Grunwaldzkiej, w kamienicy, gdzie znajdował się sklep Schaittra. Mieczysław był medycznym opiekunem AK- owców. Jeździł po okolicznych lasach. Pewnego razu wrócił z przestrzeloną łydką. Ktoś doniósł, doktor został aresztowany, siedział na rzeszowskim Zamku. Nie udowodniono mu niczego.

– Pamiętam, że przed Bożym Ciałem dałam na mszę w intencji męża. Gdy wracałam, usłyszałam charakterystyczny odgłos kroków. Drzwi otworzył mi mąż, który właśnie wrócił z więzienia. Są jeszcze cuda na świecie – mówi pani Cecylia.Ten cud zdarzył się tylko raz. W listopadzie 1942 roku otrzymała z komendantury obozu w Oświęcimiu zawiadomienie o śmierci ojca.

Zaczęły się nowe porządki

2 sierpnia 1944 na ulicach miasta zapanował chaos. Niemcy uciekli, wkroczyli Rosjanie.

Korzystając z tego, że ocalało całe wyposażenie niemieckiego szpitala, Teofil Nieć ofiarował PCK pomieszczenia w Pałacyku Lubomirskich. Tak szpital zmienił zarządcę; właściciel pałacyku zrzekł się czynszu. PCK mieścił się tutaj aż do lat 70. Gdy wyprowadził się szpital, umieszczono szkołę pielęgniarek, a później biura. Ogród stał się wysypiskiem śmieci. Budynek niszczał.

Teofil Nieć zmarł w roku 1950. Jego śmierć przyspieszyło aresztowanie na skutek donosu do UB. Lekarz był więziony w Zamku, spał na gołej ziemi. Siedział z kryminalistami, wśród których jako znany rzeszowski lekarz cieszył się szacunkiem. Gdy jeden z więźniów oddał mu własny siennik, dozorca usunął posłanie z celi.

W roku 1967 zmarła Helena Nieciowa i pałacyk przeszedł na własność Mieczysława i Marka Nieciów. Marek – profesor Akademii Górniczo-Hutniczej w Krakowie był synem Juliana, znanego historyka, autora pracy „Rzeszowskie za Sasów". Niedługo cieszyli się pałacykiem, który został przez właścicieli otynkowany i odremontowany o tyle, o ile pozwalali na to lokatorzy i szkoła pielęgniarska. Mieczysław Nieć chciał doprowadzić do budynku gaz, lecz nie dostał pozwolenia. Za biurokratyczną szykaną kryło się coś więcej.

Muzeum Ruchów Rewolucyjnych

Władze upatrzyły sobie pałacyk na siedzibę Muzeum Ruchów Rewolucyjnych i przygotowywały się do jego wywłaszczenia na ten „ważny cel użyteczności publicznej". W 1969 zaczęło się nachodzenie właścicieli. Doktor Mieczysław Nieć długo nie chciał złożyć swego podpisu pod dokumentem. Wtedy kwaterunek zaczął po raz kolejny mierzyć jego mieszkanie... Zagrożono, że zlikwidowany zostanie jego prywatny gabinet lekarski – źródło utrzymania. W to miejsce zostanie wprowadzony lokator z kwaterunku.

– Pewnego dnia mąż wrócił do domu blady jak ściana i powiedział tylko: „Podpisałem". Wcześniej pod przymusem zrzekł się swojej współwłasności Marek Nieć. W miesiąc później mąż miał pierwszy zawał. Został uratowany. Nigdy już nie wrócił do zdrowia. Powalił go drugi zawał. Zmarł na Wielkanoc w roku 1982. Tak przez ten pałacyk straciłam męża: wspaniałego, niezapomnianego człowieka – mówi Cecylia Nieciowa.

Za pałacyk – wyceniony w 1970 r. na ponad 1 mln zł, otrzymali zaledwie 227 tys. Można było za to zbudować domek jednorodzinny o powierzchni 110 m kw. Budowania większych zabraniały ówczesne przepisy. Nie pomogły odwołania do Warszawy pisane przez lekarza na krótko przed śmiercią.

– Nigdy tam nie chodziłam. Wybrałam się dopiero niedawno po wygranym procesie. Nie ma już ogrodu wokół pałacyku. Nie ocalały nawet dwie grządki begonii, które pamiętam. Zamiast kwiatów są ohydne, ceglane mury. Pomyślałam sobie: „Boże, co oni z tym miejscem zrobili" – wzdycha pani Cecylia. Uważa, że pałacyk, za który zapłacił życiem Mieczysław Nieć, powinien wrócić do rodziny. ■

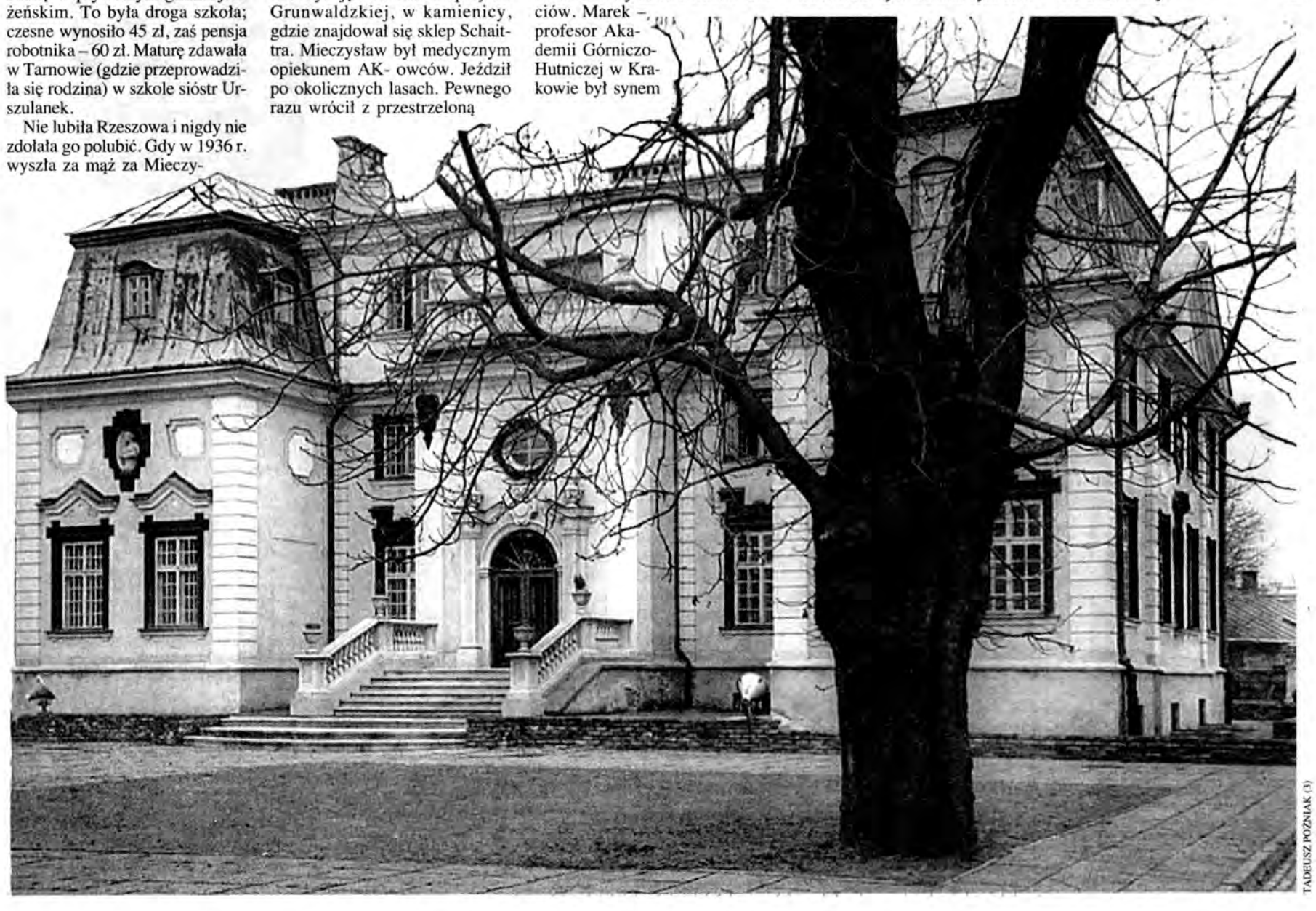

TADEUSZ POZNIAK (3)

Ludwik Borowiec, rzecznik prasowy WSP

Wyższa Szkoła Pedagogiczna w Rzeszowie weszła do pałacyku przy ul. Dekerta po krakowskiej Akademii Muzycznej. Powstała prężna jednostka kształcąca muzyków na poziomie magisterskim i prowadząca uzupełniające studia podyplomowe. W tym roku Katedrę przekształcono w Instytut Muzyki, a krok ten był możliwy dzięki wzrostowi liczby wysoko kwalifikowanej kadry wywodzącej się z rzeszowskiego środowiska. Ta pełnoprawna jednostka akademicka przyjmuje co roku 70 studentów na pierwszy rok.

Obiekt kupiliśmy dla potrzeb tego specyficznego kierunku, wymagającego nie tylko odpowiednio przygotowanych nauczycieli akademickich, ale także ciszy, spokoju i warunków godnych artystów. Dziś mamy żal do władz o to, że przy sprzedaży nie zadbano o przeprowadzenie transakcji zgodnie z obowiązującym prawem. Od prawnych spadkobierców, a także nie znających prawa urzędników, będziemy się domagać zadośćuczynienia.

Zakupiony przez WSP obiekt został gruntownie odremontowany, najpierw ze środków państwa, a następnie uczelni. O tym powinni pamiętać wszyscy, którzy wiedzą, w jakim stanie był pałacyk w latach 50., a w jakim jest dziś.

Perspektywa likwidacji tak prestiżowego kierunku, jakim jest muzyka, na pewno nie będzie dobrą wiadomością dla tych wszystkich, którzy starają się o utworzenie w Rzeszowie uniwersytetu. Wyrok sądu unieważniający akt kupna przez WSP pałacyku stawia pod znakiem zapytania dalsze losy Instytutu Muzyki.

PRYWATYZACJA KAPITAŁOWA

Przedsiębiorstwa państwowe - zarówno te duże, jak i małe - wymagają prywatyzacji, ponieważ jest to jeden z warunków ich przetrwania na wolnym rynku. Kiedy Polska znajdzie się w Unii Europejskiej, dla naszych przedsiębiorstw - ani państwowych, ani prywatnych - nie będzie żadnej taryfy ulgowej. Nagrodą za odwagę w konkurowaniu z całą Europą będzie natomiast ogromny unijny rynek.

Prywatyzacja małych i średnich przedsiębiorstw jest stosunkowo prosta: można je w całości sprzedać inwestorowi, utworzyć z nim nową spółki lub przekazanie pracownikom. Z dużymi sprawa jest trudniejsza.

Żeby sprzedać wielkie przedsiębiorstwo, trzeba znaleźć kupca z wielkimi pieniędzmi, albo poszukać licznych kupców z takimi kapitałami, które zsumowane, pozwolą na wspólny zakup. Niestety nie można w ten sposób kupić części przedsiębiorstwa państwowego. Zanim więc dojdzie do sprzedaży, trzeba to przedsiębiorstwo skomercjalizować, tzn. przekształcić w spółkę. Spółka - inaczej niż ma to miejsce w przypadku przedsiębiorstwa państwowego - może mieć wielu niezależnych właścicieli. Oznacza to, że kupnem części wielkiej firmy, będącej spółką, mogą być zainteresowani zarówno inwestorzy instytucjonalni, jak i osoby prywatne.

Jak to się robi

Skomercjalizowane przedsiębiorstwo państwowe - czyli już spółkę - można sprywatyzować na dwa sposoby:
– poprzez sprzedaż akcji na giełdzie, albo
– poprzez sprzedaż akcji inwestorowi strategicznemu (na giełdzie, albo poza giełdą).

W przypadku firm będących w dobrej kondycji i dających nadzieje przyszłego rozwoju, z nabywcami nie ma problemu - tak jak w przypadku Telekomunikacji Polskiej, która najpierw została wyłączona z przedsiębiorstwa o nazwie Polska Poczta Telegraf i Telefon, a potem zamieniona w spółkę akcyjną. Część jej akcji sprzedano na giełdzie drobnym inwestorom, a następnie znaleziono inwestora strategicznego, który kupił pakiet akcji dający mu prawo podejmowania zasadniczych decyzji dotyczących przyszłości TP SA - od niego przecież oczekuje się pomnażania majątku spółki oraz inwestycji.

Prywatyzacja firm mających kłopoty (wielkie firmy mają czasem wielkie kłopoty) wymaga bardzo wiele pracy, czasu i nie zawsze się udaje. Np. firma w złej sytuacji finansowej nie zostałaby dopuszczona do obrotu giełdowego. Zdarza się również, że rozmowy z potencjalnymi inwestorami prowadzone są przez bardzo długi czas i nie zawsze przynoszą pozytywne skutki. Jednak w większości przypadków negocjacje z inwestorami, prowadzone zazwyczaj przez ministra skarbu, kończą się podpisaniem umowy z wybranym inwestorem strategicznym. Inwestor, kupując znaczącą część akcji spółki, zobowiązuje się jednocześnie do konkretnych inwestycji, co zwiększa szanse na jej rozwój i utrzymanie miejsc pracy.

Warto wiedzieć, że od 1990 roku dzięki prywatyzacji trafiło do budżetu państwa ponad 60 mld zł.

Giełda papierów wartościowych

Zrozumienie zasady prywatyzacji kapitałowej jest trudne bez wyjaśnienia, jak działa giełda papierów wartościowych. Na giełdzie obraca się (czyli sprzedaje i kupuje) akcjami spółek. Część z tych firm powstała w wyniku prywatyzacji, a inne były od początku firmami prywatnymi. Zasadą funkcjonowania giełdy jest skoncentrowanie w jednym miejscu (na tzw. parkiecie) wszystkich ofert kupna i sprzedaży akcji danej spółki, dzięki czemu możliwe jest wyznaczenie ich ceny. Giełda jest więc nie tylko miejscem, gdzie można kupić lub sprzedać akcje, ale także źródłem podstawowej informacji gospodarczej, pozwala bowiem określać rynkową wartość przedsiębiorstw (wynosi ona tyle, ile są warte ich akcje).

Sprzedaż akcji na giełdzie

Skomercjalizowane przedsiębiorstwo państwowe staje się spółką, a jej wszystkie akcje znajdują się początkowo w posiadaniu skarbu państwa, stąd nazwa: jednoosobowa spółka skarbu państwa (JSSP). Jej akcje mogą zostać sprzedane na giełdzie. W tym celu właściciel, czyli skarb państwa, ogłasza, że będzie sprzedawał akcje za określoną cenę, ustaloną wcześniej na podstawie wnikliwych analiz ekonomicznych. Ponieważ w obrocie akcjami konieczne jest pośrednictwo maklerów (inwestorzy nie mogą sami handlować na giełdzie papierami wartościowymi), chętni do zakupu akcji prywatyzowanej firmy składają zlecenia w biurach maklerskich. Zlecenia dotyczą liczby akcji, które każdy z inwestorów chciałby kupić. Jeśli akcji jest mniej niż wynosi suma zleceń, każdy z inwestorów otrzyma odpowiednio mniejszą ich liczbę (nazywa się to „redukcja kupna"). Jeśli w wyniku sprzedaży akcji udział skarbu państwa w kapitale spółki (a więc w praktyce procent akcji będących w posiadaniu skarbu państwa) spadnie poniżej połowy, wówczas dana spółka uważana jest za sprywatyzowaną.

Prywatyzacja z udziałem inwestora strategicznego

Prywatyzacja nie jest sztuką dla sztuki - w jej wyniku powstać powinna firma lepiej radząca sobie na rynku niż przedsiębiorstwo państwowe. Do tego potrzebne są zazwyczaj zasadnicze zmiany, a to wymaga kapitału. Niestety sama sprzedaż akcji przez skarb państwa nie daje firmie żadnych korzyści finansowych - pieniądze trafiają przecież do budżetu. Żeby to zmienić, poszukuje się inwestorów strategicznych, a więc takich instytucji, które nie tylko kupią duży pakiet akcji, ale także zobowiążą się do zainwestowania dodatkowych pieniędzy w rozwój prywatyzowanej firmy. Inwestorem strategicznym może być przedsiębiorstwo z danej branży (np. browary południowoafrykańskie w browarach Tyskich) albo instytucja finansowa np.: bank lub fundusz inwestycyjny. Różnica polega na tym, że inwestor branżowy oprócz kapitału wnosi też technologie, nowoczesne metody zarządzania i dostęp do rynków zbytu, a inwestor finansowy - tylko kapitał.

Rozmowy, a właściwie negocjacje z zainteresowanymi inwestorami, są prowadzone przez ministra skarbu państwa lub Agencję Prywatyzacji, po ogłoszeniu przetargu publicznego lub publicznego zaproszenia do rokowań. Przedmiotem negocjacji jest w tym przypadku nie tylko cena zakupu akcji, ale także plan inwestycji i modernizacji, pakiet socjalny dla załogi, czy doświadczenie w branży. Chodzi przecież o to, aby zapewnić firmie jak najlepsze warunki rozwoju.

Największe prywatyzacje kapitałowe ostatnich lat dotyczyły m.in. banku Pekao, Telekomunikacji Polskiej, Banku Handlowego, KGHM Polska Miedź, LOT-u czy Zespołu Elektrowni Pątnów-Adamów-Konin.

SŁOWNICZEK

Jednoosobowa spółka skarbu państwa przedsiębiorstwo w formie spółki akcyjnej lub z ograniczoną odpowiedzialnością, której wszystkie akcje/udziały posiada skarb państwa; JSSP nie jest przedsiębiorstwem państwowym, ale nie jest też firmą prywatną

Prywatyzacja kapitałowa (pośrednia) metoda prywatyzacji polegająca na przekształceniu przedsiębiorstwa państwowego w spółkę i sprzedaży jej akcji inwestorom prywatnym

Komercjalizacja przekształcenie przedsiębiorstwa państwowego w jednoosobową spółkę skarbu państwa

Oczyszczanie środowiska

Przedsiębiorstwo Robót Inżynieryjnych i Hydrotechnicznych „Hydrobudowa - Rzeszów" SA jest jedną z największych firm hydrotechnicznych w regionie, ma na swym koncie liczne budowle o różnym stopniu trudności i wielkości.

Początki firmy sięgają 1961 r., kiedy to powołano ją do budowy zapory wodnej w Solinie. Rozmach i sukces tej inwestycji przyczynił się do ugruntowania marki „Hydrobudowy" jako solidnego i fachowego partnera. Jednak początek lat 90. oznaczał koniec wielkich inwestycji. Nie było szans na budowę kolejnych zapór wodnych, wielkich urządzeń piętrzących czy zakładów hydrotechnicznych. Trzeba było z dnia na dzień szukać nowego segmentu na kurczącym się gwałtownie rynku usług budowlanych.

Rynek inwestora

Firmę i całą jej załogę liczącą około 900 osób rozrzuconych na obszarze obejmującym blisko pół Polski czekały kolejne wyzwania. Mianowicie zaakceptowanie reguł gospodarki rynkowej i przestawienie się z funkcji „przyjmującego" zlecenia na „poszukującego" kontraktu, gdyż bardzo szybko rynek wykonawcy stał się rynkiem inwestora. Konieczne też były przekształcenia własnościowe i organizacyjne firmy.

Po burzliwych i pełnych emocji dyskusjach pracownicy zdecydowali się na sprywatyzowanie firmy. Choć trzeba przyznać, że na początku transformacji gospodarczej mało kto spodziewał się, że nadchodzące zmiany będą skomplikowane i bolesne, a funkcjonowanie w nowych warunkach niezwykle trudne. Wśród załogi panowały raczej optymistyczne nastroje co do przyszłości. W lutym 1993 r. spółka akcyjna zawiązana przez pracowników przyjmuje do odpłatnego korzystania dawne przedsiębiorstwo państwowe. Do nazwy „Hydrobudowa Rzeszów" dochodzi skrót SA – spółka akcyjna. Pracownicy otrzymują firmę w leasing z rozłożeniem spłaty rat na 10 lat. Trzeba też dodać, że kierownictwo i zarząd firmy nie otrzymał szczególnych preferencji przy nabywaniu akcji, choć podobno takie zakusy były.

Restrukturyzacja

Nowa rzeczywistość wymagała radykalnych i niekiedy bolesnych posunięć, a dalsza restrukturyzacja oznaczała także zwolnienia pracowników, dla których brakowało zajęcia. Poszerzono profil działania przedsiębiorstwa o wykonawstwo oczyszczalni ścieków, sieci kanalizacyjnych, składowisk odpadów komunalnych i innych obiektów służących ochronie środowiska naturalnego. Jednak ostra konkurencja i szczupłość nakładów inwestycyjnych ze strony inwestorów nie pozwalały na zbyt dostatnie życie.

To radykalnie przyspieszyło edukację ekonomiczną załogi. – Żądania podwyżki płac nie mogły już być tak zdecydowane, jeśli chciało się otrzymać dywidendę, to należało ją wcześniej wypracować. Trzeba też było doposażyć firmę w nowoczesny sprzęt, bez którego nie było co myśleć o przyszłości – mówi Edward Kasieczko, prezes „Hydrobudowy". To rodziło spore napięcia u pracowników i akcjonariuszy, a jeszcze większe u działaczy związkowych, którzy musieli niejednokrotnie godzić oczekiwania załogi z możliwościami firmy.

Tylko praca

Wzrosła samodyscyplina wśród „budowlańców". Skończyły się „trudne" poniedziałki, czy wesołe dni wypłat. Nikt nie chciał pracować na obiboków i ci najszybciej rozstali się firmą. – Praca w „Hydrobudowie" do łatwych nie należy, wymaga wiedzy, doświadczenia, dobrego zdrowia, a niekiedy i fizycznej krzepy. Wszak prawie wszystkie roboty budowlane i inżynieryjne prowadzone są w trudnych warunkach, do tego na znacznych głębokościach i niezależnie od pory roku pod gołym niebem. A zarobki nie odbiegają od średniej w regionie – dodaje prezes Kasieczko.

Dziś „Hydrobudowa" zatrudnia 600 osób łącznie z pracownikami zatrudnionymi w Niemczech. Dysponuje niezbędnym sprzętem specjalistycznym i posiada dobrze zorganizowane jednostki wykonawcze na terenie Rzeszowa, Krosna, Przemyśla, Sandomierza i Zamościa. Do tego dochodzą duże bazy magazynowo-sprzętowe w Solinie i Przeworsku, co daje możliwość realizacji budów na terenie Polski południowo-wschodniej.

Mariaż z „Hydrotestem"

W 1996 r., aby zapewnić normalne funkcjonowanie firmy koniecznością stało się jej dokapitalizowanie i wówczas większościowym udziałowcem „Hydrobudowy" została krakowska firma z tej samej branży „Hydrotest" SA. W 1998 r. firma rozpoczęła starania o uzyskanie certyfikatu co zostało uwieńczone sukcesem w lutym br., kiedy to „Hydrobudowa" otrzymała certyfikat jakości zgodny z wymogami normy ISO 9002.

Firma jest rentowna, ale problemem stają się wydłużające się płatności i kredytowanie inwestorów. Do tego dochodzi nieuczciwa konkurencja, która oferuje wykonanie inwestycji po zaniżonych cenach, nawet po cenie materiałów. Wybór takich ofert oznacza fatalną jakość obiektów, gdyż do ich budowy stosowane są materiały bez atestów lub roboty wykonywane są niezgodnie z wymogami sztuki budowlanej. Niestety rzeczywiste efekty pracy tanich zleceniobiorców ujawniają się dopiero po zakończeniu budowy.

Fot.archiwum *AK*

Kupon Konkursowy nr 5

„Warto wiedzieć więcej"

Pytanie: Na czym polega prywatyzacja pośrednia inaczej zwana kapitałową?

Terminy publikacji kuponów: 17 i 24 XI, 1, 8, 15 i 22 XII. Wszystkie kupony należy wypełnić wyciąć i przesłać wraz z odpowiedziami (na osobnej kartce) w jednej kopercie wraz z imieniem, nazwiskiem, adresem i telefonem nadawcy na adres redakcji:

Nowiny, 35-016 Rzeszów, ul. Unii Lubelskiej 3

z dopiskiem „Warto wiedzieć więcej" do dnia 10 stycznia 2001 roku. Najlepsze odpowiedzi wyłoni komisja.

Do wygrania cenne nagrody!!!

Dane teleadresowe osób biorących udział w konkursie zostaną wykorzystane tylko na potrzeby tego konkursu.

PROMOCJA ŚWIĄTECZNA

MIX electronics

autoryzowany dealer

W nowych taryfach do 20 godzin za darmo!

Ericsson A2618s
4 zł

Nokia 3210
4 zł

Zegarek w prezencie
swatch

AUTORYZOWANE PUNKTY SPRZEDAŻY:
- MIX electronics: Kraków, ul. Długa 65, tel. (012) 634 47 16
- MIX electronics: Kraków, ul. Starowiślna 50, tel. (012) 422 13 43
- MIX electronics: Kraków, ul. Wadowicka 8a, tel. (012) 266 87 72
- MIX electronics: Kraków, ul. Pilotów 6 „KrakChemia", tel. (012) 411 21 33 w. 256
- MIX electronics: Kraków, ul.Kalwaryjska 26, tel. (012) 656 75 70, 0 604 477 844
- MIX electronics: Krynica, ul. Kraszewskiego 6, tel. (018) 471 61 06, 0 604 203 252
- MIX electronics: Dębica, ul. Rzeszowska, Centrum Handlowe „Raj", tel. (014) 682 72 41, 0 602 193 995
- MIX electronics: Bielsko-Biała, Centrum Handlowe „Bogmar", ul. Partyzantów 22, tel. (033) 822 84 46, 0 602 192 918
- MIX electronics: Ropczyce, Rynek 7, Centrum Handlowe „Interton", tel. (017) 222 88 00
- MIX electronics: Bełchatów, ul. Kolejowa 4, tel. (044) 635 36 61
- VIRGO: Jaworzno, ul. Grunwaldzka 68, tel. (032) 752 00 52
- PAGRES: Wadowice, al. M. B. Fatimskiej 20, tel. (033) 873 97 84
- MOBILTEL: Bochnia, ul. Kazimierza Wielkiego, tel. (014) 611 86 65
- BRAWO CHIP: Skawina, ul. Słowackiego 2, tel. (012) 276 27 88
- HOTEL „SŁAWA": Rabka, ul. Zakopiańska 2, tel. (018) 267 98 26
- TELEMEDIA S.C.: Tychy, ul. Wejchertów 2, tel. 0 602 577 868, (032) 227 50 96
- MOBILTEL: Polkowice, ul. Kilińskiego 5, tel. (076) 847 47 94
- MOBILTEL: Lubin, ul. Niepodległości 12, tel. (076) 847 85 50
- HANDEL ART. PRZEM.: Ruda Śląska, ul. Teatralna 6, tel. (032) 24 20 162
- D&B JAROSŁAW DESPERAK: Piekary Śl., ul. Wyszyńskiego 25 a, tel. 0 604 937 878
- **Przemyśl, ul. 29 Listopada 4, tel. (016) 679 11 96, 0 608 399 362**

era moja

Nowe taryfy - proste, tanie, nowoczesne

Ceny netto. Szczegółowy cennik i regulamin promocji dostępny jest w punktach sprzedaży sieci Era.

k-42545

NASZA CENA

KARO
TAPCZAN ROZKŁADANY

TYLKO **499**
12 rat po 53

WYGODNE SPANIE DLA 2-OSÓB
POJEMNIK NA POŚCIEL
TKANINA BAWEŁNIANA
(w różnych wzorach i kolorach)

k-42349

labra MEBLE

DĘBICA, ul. RZESZOWSKA 131 (DELIKATESY CENTRUM);
RZESZÓW, ul. KRZYŻANOWSKIEGO 6 (RÓG REJTANA)

MARWO
Rzeszów, Miłocin 181, tel./fax: 017 853 51 38
Kolbuszowa, ul. Towarowa 4,
tel.: 017 227 15 67, 744 51 11, fax: 227 39 76

Gwiazdkowa Promocja do 31.12.2000

SIDING

- rynny PCV
- panele podłogowe
- panele PCV i MDF
- parapety wewnętrzne i zewnętrzne
- blachy

kupując siding możesz wygrać DAEWOO MATIZ lub zwrot kosztów zakupu

*SPRZEDAŻ RATALNA *TRANSPORT GRATIS

k-39132

Promocja pilarek!

STIHL – do każdej ilości drewna

– przy zakupie pilarek STIHL 023, 025, 026, 036, 044, 064
dodatkowy łańcuch, prowadnik z pilnikiem,
1 l. oleju STIHL 1:50 – GRATIS!
– ponadto przy zakupie pilarek 026, 036, 044, 064
siekiera STIHL – GRATIS!
Oferta ważna do 31.12.2000 r.

STIHL®

k-37360

ANDREAS STIHL, ul. Poznańska 16, Sady, 62-080 Tarnowo Podgórne
Sprzedaż prowadzą wyłącznie autoryzowani dealerzy firmy STIHL.

Biłgoraj - Bohaterów Monte Cassino 1a, tel. 686 61 25; **Bircza** - Rynek, tel. 672 53 56; **Busko Zdrój** - Kilińskiego, tel. 604 117 220; **Dąbrowa Tarnowska** - ul. Berka Joselewicza 8, tel. 0604 083 35 08; **Dębica** - Rzeszowska 14, tel. 67 05 314; **Gorlice** - Krzywa 16, tel. 35 37 062; **Gościeradów** - Sandomierska 7, tel. 83 81 126; **Janów Lub.** - Wesoła 9, tel. 603 873 091; **Jarosław** - Sobieskiego 9a, tel. 621 24 63, Słowackiego 30, tel. 621 49 00; **Jasło** - pl. Bartłomieja 17, tel. 0604 775 835; **Kolbuszowa** - 11 Listopada 6; **Kraśnik** - Narutowicza 49, tel. 88 45 165; **Krosno** - Piastowska 17a, tel. 46 37 281; **Leżajsk** - Mickiewicza 22, tel. 242 04 11; **Lubaczów** - Sobieskiego 17, tel. 63 20 143; **Łańcut** - Piłsudskiego 93, tel. 225 79 02; **Mielec** - Krótka 5, tel. 58 36 697, Kościuszki 23 tel. 77 30 189, **Połaniec** - Pl. Uniwersału Połanieckiego 26, tel. 601 297 820; **Przemyśl** - Łukasińskiego 13a, tel. 67 83 105, Sportowa 3, tel. 67 82 819, 090 375 473, **Przeworsk** - Bernardyńska 6, tel. 64 88 627; **Rzeszów** - Plac Targowy 4, tel. 85 32 704, Targowa 9, tel. 85 38 215, Warszawska 16, tel. 853 70 24, **Sandomierz** - Lwowska 32, tel. 832 24 42, Przemysłowa 1a, tel. 64 45 768; **Sanok** - F. Gieli 19, tel. 46 37 281; **Szczucin** - Wolności 39, tel. 643 68 94; **Stalowa Wola** - Okulickiego 108, tel. 844 09 79, Okulickiego 95, tel. 844 93 48, Rozwadowska 43, tel. 844 46 93; **Staszów** - Koszarowa 4, tel. 8643 603; **Strzyżów** - Koczeli 9, tel. 27 62 697; **Tarłów** - Czekarzewska 14, tel. 83 85 227; **Tarnobrzeg** - Niepodległości 2, tel. 823 01 04; **Tarnów** - Bema 4-8/8, tel. 090 315 886, Romanowicza 1, tel. 621 21 32; **Ustrzyki Dolne** - Rynek 6, tel. 461 23 89; **Zagórz** - Piłsudskiego 36, tel. 46 23 144.

k-38205
okna
PVC ALUMINIUM
AP ŻORY
Wielka Zimowa
Promocja
Nie czekaj do wiosny,
zamów już teraz!
wysokie rabaty do 17%
Certyfikat ISO 9001 Jakości
Regionalne Biuro Handlowe A-P: Rzeszów
ul. Prof. A. Krzyżanowskiego 6B tel. 852 50 75

HURTOWNIA
RTV AGD
JAREX
RZESZÓW:
• ul. Przy Torze 1, tel. 863-68-80
• ul. Bardowskiego 4, tel. 852-72-00
• ul. 8 Marca 9, tel. 852-30-70
• Sklep patronacki:
MIELEC
ul. Sandomierska 6
tel. 583-74-29
(CH Faraon)
PHILIPS
wieża PHILIPS
FW-C28
949zł
+ choinka 1,5 m
GRATIS
k-41973

samochody
ciężarowe
MICRA - 3 dr, 5 dr
ALMERA - 3 dr, 5 dr
PRIMERA - 5 dr, WAGON
k-42469
NISSPOL KREDYT
KREDYT NA SAMOCHODY NISSAN
Kupując TERAZ Micrę, Almerę lub Primerę, wybierz:
■ atrakcyjne realne oprocentowanie kredytu 1,9% w skali roku
■ możliwość przesunięcia spłaty kredytu o 3 miesiące
■ opony zimowe i ubezpieczenie gratis (Almera, Primera)
■ specjalną inauguracyjną zniżkę przy zakupie nowej Micry
Micra
Almera
Primera
NISSAN
Nieograniczone możliwości
24h NISSAN ASSISTANCE
3
Szczegóły u autoryzowanych dealerów Nissan Poland.
AUTONIKA HOLDING SA
35-959 Rzeszów, ul. Rejtana 67
Salon: tel. (0 17) 852-47-94, faks (0 17) 852-26-50, serwis: tel. (0 17) 852-62-64

Wyborne promocje
MENU
Astra Classic Start
Z radiem i alarmem gratis od 33 950 zł
Astra Classic - pozostałe modele
2000 zł
Zniżka lub Program Service Casco gratis
lub Roczne ubezpieczenie AC/OC/NW gratis
Specjalny pakiet
ABS + obręcze kół ze stopów lekkich 1000 zł
Modele limitowane
Zniżki do 9000 zł
astra classic
AUTO-STYL
Rzeszów
Krasne 7a
tel. (0-17) 855-54-83
fax (0-17) 855-54-82
Przemyśl
ul. W. Pola 34
tel. (0-16) 675-15-01
tel./fax (0-16) 675-15-02
REG-BENZ
Mielec
ul. Legionów 80
tel./fax (0-17) 583-05-09
tel. (0-17) 583-05-00
RES-TOP
Rzeszów
ul. Rejtana 67
tel./fax (0-17) 852-42-30
tel. (0-17) 852-52-27
Jarosław
ul. 3 Maja 94B
tel./fax (0-16) 621-80-01
tel. (0-16) 621-80-02
SAMKO
Stalowa Wola
ul. Niezłomnych 29A
tel. (0-15) 844-50-80/81
fax (0-15) 844-51-00
AUTO-SERVICE CZERWIŃSKI
Krosno
ul. Podkarpacka 32
tel./fax (0-13) 436-22-72
tel. (0-13) 436-23-80
ASV Lider
OPEL
WWW.OPEL.COM.PL

www.husqvarna.com.pl
tylko!
Husqvarna
Zapraszamy do punktów handlowo-serwisowych:
Brzozów: Armii Krajowej 13, (0-13) 434 02 27 ● Cisna: Cisna 67, (0-13) 467 23 46 ● Dębica: Rzeszowska 142, (0-14) 670 48 28 ● Dukla: Trakt Węgierski 56 a, (0-13) 433 09 50 ● Dynów: Mickiewicza 14, (0-16) 652 12 25 ● Jarosław: Jana Pawła II nr 41, (0-16) 623 22 57 ● Jasło: Rynek 14, (0-13) 446 53 98 ● Kolbuszowa: 11-go Listopada 15/3, (0-17) 227 49 73 ● Krosno: Kletówka 20, (0-13) 432 49 88 ● Leżajsk: Rynek 29, (0-19) 542 69 57 ● Lubaczów: Konery I m. 2, (0-16) 632 38 50 ● Mielec: Partyzantów 9, (0-17) 788 98 94 ● Przemyśl: Bolerowskiego 10, (0-16) 670 92 88 ● Rzeszów: Rejtana 27f, (0-17) 852 49 39 ● Rzeszów: Św. Mikołaja 6, (0-17) 853 92 84 ● Sandomierz: Zawichojska 13, (0-15) 832 98 24 ● Sanok: Kochanowskiego 1a, (0-13) 463 45 86 ● Stalowa Wola: Okulickiego 89, (0-15) 844 84 79 ● Strzyżów: Łukowa 2, (0-17) 276 45 49 ● Ustrzyki Dolne: Plac Chopina 7, (0-13) 461 14 95

FOTO-GADKI

BALETY

Do serca przytul psa i pielęgniarkę

WŁADYSŁAW BOROWIEC

Stwierdzenie, że wszyscy ludzie są braćmi, stało się mocno nieaktualne. Okazuje się, że wszyscy ludzie są braćmi oprócz pielęgniarek, bo one są.... siostrami. Kiedyś siostrami miłosierdzia, dzisiaj, niczym wrzód na zdrowym, jędrnym ciele służby zdrowia, niepokoją nie tylko branżowych decydentów, ale także Pana Premiera i Panów Posłów.

Pielęgniarki nie chcą zrozumieć, że skoro lekarze są biedni jak kościelne myszy, to i one powinny zacisnąć paski i czepki. Zaczęły głodować i pikietować. Rządzący tymczasem starają się sprawę przeciągnąć do świąt, bo wiadomo, że na święta matki, żony i kochanki przerwą dietę odchudzającą i pójdą gotować barszczyk wigilijny.

Kilkuletnie żebractwo pielęgniarek u kolejnych ministrów i rządów spowodowało, że coraz mniej dziewczyn chce być „strzykawą". W warszawskich szpitalach zaczyna ich już brakować, mimo że tam zarobki mają większe, a jak śpiewają prześmiewcy z kabaretu Olgi Lipińskiej, „żołądki wszystkie równe".

Jak tak dalej pójdzie, to w szpitalach zostaną jedynie lekarze, chorzy i karaluchy. Lekarze dorobią po jeszcze jednej specjalizacji i sami będą tachać kaczki, baseny, robić lewatywy i wkładać czopki. Decydentom, którym brak pomysłów na to, skąd brać pieniądze na podwyżki – średnia pielęgniarek to 700 zł netto miesięcznie – proponuję wziąć przykład z radnych warszawskiej gminy Centrum. Otóż w trosce o wałęsające się bezpańskie psy postanowili każdemu, kto weźmie na utrzymanie samotnego Burka, wypłacać miesięcznie po 500 złotych. To jest akurat tyle, ile domagają się pielęgniarki, których dzieci zaczynają być głodne jak bezpańskie psy.

Pomysł stołecznych radnych wywołał oburzenie nie tylko u bezrobotnych, pielęgniarek i innej biedoty, ale także u dotychczasowych właścicieli psów, którzy płacą za nie podatki do skarbu Miasta.

A może by tak posłowie uchwalili, że każda pielęgniarka, która weźmie na utrzymanie bezdomnego psa, dostanie 500 złotych miesięcznie. Za jednym zamachem załatwiłoby się bezpańskie psy i głodne pielęgniarki.

Z LOTU NIELOTA

Za długie nogi aktoreczki

Jakaś aktoreczka w wywiadze prasowym: – Rok temu byłam z dwoma partnerami w łóżku naraz. Teraz zaczęłam marzyć, żeby być z trzema. Tyle aktoreczka. Jak tak dalej pójdzie, to w takim tempie (co rok o jednego partnera więcej) za parę lat trzeba będzie w sypialni zamontować szyny, żeby wszystkich facetów dowozić jej do wyra tramwajem. Ale po kolei.

Jeszcze do niedawna Anglicy mieli jedynie mgłę i angielską flegmę. Teraz mają narodową świętą – Dianę. Zginęła ponoć dlatego, że jej życiem osobistym interesowali się wścibscy dziennikarze. Tymczasem gwiazdy same udzielają dziennikarzom wywiadów i opowiadają o sprawach łóżkowych, a nawet o tym, gdzie i ile mają na ciele pieprzyków. Ze mną – na ten przykład – gazety nie robią wywiadów. Nie wiem dlaczego? Może dlatego, że nie mam ani jednego pieprzyka.

Wracając do aktoreczki. Jak ona to „subtelnie" określa: „partnerzy w łóżku". Mnie „partner" kojarzy się raczej z interesem. Chociaż może rzeczywiście nie ma tu sprzeczności. Przychodzi gość do takiej aktoreczki i mówi: – Chciałbym być pani partnerem. Interes przyniosłem z sobą.

Aktoreczka dodaje, że ona ma takie coś w sobie, że żaden nie oprze się jej w łóżku. Nic nowego, proszę pani. Już starożytni zauważyli, że „ Ciało rzucone na łoże, traci na oporze". Kolejna jej złota myśl. – Ale tak naprawdę, nienawidzę mężczyzn i w ogóle ludzi. Cóż mi zatem innego pozostaje, jak przeprosić panią aktoreczkę. A zatem : – Przepraszam, droga pani, że żyję. Obiecuję, że to się więcej nie powtórzy.

A co się tyczy mężczyzn. Znam kobietę, która uważa, że mężczyźni są jak miejska toaleta: albo brudni, albo zajęci. I kobieta ta od 63 lat jest starą panną.

Wywiad z aktoreczką przeprowadziła jakaś gazeta z Poznania. Dziwne, po co na taką wyrzucili pieniądze, wszak nie od dziś wiadomo, że poznaniacy to Szkoci wyrzuceni za skąpstwo. Jest nawet zdjęcie aktoreczki. Jako kobieta wyzwolona siedzi na krześle z szeroko rozłożonymi nogami. Ponoć, żeby zademonstrować swoją niezależność, aktoreczka chciała je jeszcze szerzej rozłożyć, ale fotograf się nie zgodził, bo nogi to ona ma długie i aktoreczka mogłaby się cała nie zmieścić w obiektywie.

PIOTR WRÓBEL

NACZELNY KOWBOJ RP

Nieuleczalna choroba

WOJCIECH CEJROWSKI

W Katowicach afera, bo urzędnicy wykorzystywali stanowiska dla własnych korzyści. Zupełnie nie rozumiem o co chodzi. Przecież każdy z nas wykorzystuje swoje stanowisko dla własnych korzyści. Pracujemy, żeby z tego coś mieć, prawda? Przynajmniej pensję.

A jeżeli można mieć coś więcej, jeżeli można wykorzystać informacje z Urzędu Wojewódzkiego do zorganizowania jakiegoś intratnego interesu, to tym lepiej. Biznes się kręci, ludzie zarabiają, są nowe miejsca pracy, firma płaci podatki do budżetu – same korzyści. Nie rozumiem, o co idzie spór. A dlaczego niby facet, który pracuje w urzędzie i dowie się, że przez jakiś teren ma iść np. autostrada, powinien się powstrzymać od wykorzystania tej informacji dla odniesienia prywatnych korzyści? No dlaczego odmawia mu się prawa do zakupienia ziemi i odsprzedania jej potem z zyskiem? A co w tym złego, że zarobi?

Spoglądam na plakat filmu „Życie jako nieuleczalna choroba przenoszona drogą płciową". Każdy z nas w wyniku tej choroby umrze. Prędzej czy później. Choć od tysięcy lat trwają poszukiwania lekarstwa, eliksiru nieśmiertelności nie wynaleziono, wszyscy jesteśmy nieuleczalnie chorzy bez szans na skuteczną kurację.

A dla wielu z nas życie jest pełne cierpień nie do zniesienia: jedni cierpią głód w Afryce, inni tortury w Chinach, albo mają męża pijaka, który codziennie bije do krwi. Z powyższych powodów, ktoś mógłby w Holandii poprosić o dokonanie eutanazji, cierpieniem nie do zniesienia jest też nadchodząca nieuchronnie śmierć , więc przypadek się kwalifikuje.

Ba, holenderskim lekarzom pozwolono, by w sytuacjach, gdy pacjent nie jest w stanie decydować sam za siebie, podejmowali decyzję o zakończeniu życia w jego imieniu. A więc holenderski doktor może uśmiercić każde autystyczne dziecko, każdego obłąkanego i każdego skazańca pozbawionego praw publicznych, jeśli tylko uzna, że cierpią.

W jednym tylko przypadku eutanazja wydaje mi się czymś pozytywnym. Otóż za jej pomocą można by tylnymi drzwiami przywrócić karę śmierci, najpierw sędzia dawałby wyrok z klauzulą o pozbawieniu praw publicznych, a potem lekarz dawałby zastrzyk.

PODSŁUCHANE

Przez szpitale przechodzi rocznie 8 proc. ludności, która jest poddana szczególnie silnym wpływom kleru i to w okresie choroby, która stwarza podatny grunt psychiczny u ludzi na tego rodzaju wpływy.

Sekretarz KC PZPR Ryszard Strzelecki na posiedzeniu Komisji ds. Kleru, 26 listopada 1960 r.

Udowodnijcie, że jesteście innym krajem niż PRL.

Dov Hikind, radny stanu Nowy Jork, przed paroma dniami

Ludzie lewicy też są ludźmi Kościoła.

Bp Kazimierz Ryczan

80 procent Polaków nie rozumie prostych tekstów i podstawowych pojęć.

Agnieszka Filas, publicystka, cytując wyniki badań.

Swoboda wyboru lekarza i rywalizacja o pacjentów stała się, niestety, fikcją.

Czesław Bielecki, AWS

Żyjemy w epoce wszechogarniającego kiczu. Świadczy o tym pisarstwo Olgi Tokarczuk, Stefana Chwina i Andrzeja Stasiuka.

Tomasz Burek, literaturoznawca, krytyk literacki

Ciągle zdumiewa mnie anachronizm lektur szkolnych, którego MEN broni jak niepodległości. To tak, jakby karmić psa kocim żarciem w nadziei, że zacznie miauczeć. Dzieci już nie wiedzą, co to są „chędogie pacholęta".

Joanna Olech, autorka książek dla dzieci

Ja jestem tu jako zwykły telewidz. (...) Nie jestem politykiem.

Dariusz Fijałkowski, przewodniczący Rady Programowej TVP Rzeszów, w programie „Dziennikarze pytają", szef Wydziału Kultury UW za czasów koalicji SLD-PSL.

W najczęściej powracającym śnie wspinam się ku niebu po bardzo, bardzo długiej drabinie. Nie pamiętam, żebym kiedykolwiek z niej schodziła.

Katarzyna Figura, aktorka

mp

ODŚMIEWACZE

Co się komu śni?

Jednemu, że jest mądrzejszy od blondynki, drugiemu, że zamiast siana, w głowie ma rozum, a trzeciemu?... Sami poczytajcie!

■ Dwie nastolatki stoją przed kinem: – Chyba nas nie wpuszczą na ten film. Jest od 18 lat... – I tak bym nie poszła, nie mam z kim zostawić dziecka!

■ – Widziałeś? Ten koń chciał mnie ugryźć w głowę! – Ma zwierzę węch! Widocznie poczuł siano. (Nadesłała Anka ze Zwięczycy)

■ – Jakoś nie mogę uwierzyć, że ten starszy, siwy pan, który cię uczy prowadzić samochód, może być dobrym instruktorem – mówi ojciec do córki. – Ależ, tatusiu, mylisz się – woła córka – on wcale nie jest stary. Dwie godziny temu, gdy wsiadał do auta, miał jeszcze ciemne włosy...

■ Podczas małżeńskiej kłótni żona wymierzyła mężowi siarczysty policzek. – I pomyśleć, że byłem taki głupi, żeby o tę rękę prosić na kolanach – skarży się mąż. (Nadesłał Stefan Polak z Mielca)

■ Rozmawiają dwaj emeryci: – Dlaczego głosowałeś na Wałęsę, a nie na Kwaśniewskiego? Bo myślałem, że na starość dostanę wreszcie obiecane 100 milionów. A ty dlaczego głosowałeś na Kwaśniewskiego? – Bo myślę, że na starość dostanę mieszkanie i wreszcie wyprowadzę się z żoną od teściowej!

■ Dyżurny podoficer wchodzi po pobudce do sypialni i widzi śpiącego szeregowca. Pyta go więc podniesionym głosem: – Nie słyszeliście pobudki? – Słyszałem – odpowiada szeregowy – ale myślałem, że to zły sen... (Nadesłała Ilona)

■ Rozmawiają dwie gaździny o swoich dzieciach. Jedna z nich chwali się: – A mój Jasiek to teraz studiuje w takim uniwersytecie, co to się nazywo „ugryz"... nie, nie „ugryz"! Chyba „użar"... Nie, nie „użar"... A już wim: Ujot!

■ Teściowa do zięcia: – Za kolorowy telewizor pół życia bym oddała. Na to zięć: – To ja mamuśce kupię dwa!

■ – Co oznaczają ślady stóp na klawiaturze komputera? – Blondynka chciała wejść do Internetu...

■ – Dlaczego w Wąchocku autobusy są całe oszklone? – Bo każdy chce siedzieć przy oknie. (Nadesłał Józek z Zielonki)

■ – Jakie są trzy kłamstwa studenta? – Od jutra nie piję; od jutra się uczę; dziękuję, nie jestem głodny... (Nadesłał Artur Ferkaluk)

■ Trwa teleturniej „Milionerzy". Pada pytanie: – Ile razy zdradziła pana żona? A – 5 razy, B – 10, C – 15, D – 20 razy. Gracz zastanawia się dłuższą chwilę, po czym mówi: – Pół na pół poproszę. Na to prowadzący z szelmowskim uśmiechem: – A nie lepiej telefon do przyjaciela?

■ – Blondynka do blondynki: – Czy wiesz, że w tym roku sylwester wypada w piątek? – Tylko żeby nie trzynastego! (Nadesłał Grześ z Jarosławia)

Czekamy na czytelne listy najwyżej z pięcioma żartami pod adresem: Redakcja „Nowin", ul. Kraszewskiego 2, 35-016 Rzeszów, z dopiskiem: Odśmiewacze. Nagroda za najlepszy dowcip 100 zł.

ak

UŚMIECHNIĘTA BUZIA

Chcesz zobaczyć swoją uśmiechniętą buzię w gazecie albo kogoś z bliskich? Przyślij fotkę pod adres „Odśmiewaczy". Wygrasz nowinowy kubek.

Zdjęcie nadesłała Małgorzata Bodzisław z Rzeszowa. W sprawie odbioru nowinowego kubka prosimy o kontakt z Działem Marketingu „N", tel. 862-67-77.

JVC
~~999,-~~

799,-
wieża JVC MX-J100
Odtwarzacz CD, 3 płyty
Magnetofon Full Logic
Tuner cyfrowy, 45 stacji
Moc 2 x 45 W

SONY
~~3499,-~~

2999,-
telewizor Sony KV-29FX20K
Kineskop FD Trinitron, 29 cali, stereo NICAM
Dźwięk 3D, cyfrowy procesor dźwięku
Menu ekranowe

PHILIPS
~~1099,-~~

999,-
wieża Philips FW C38
3 płytowy odtwarzacz CD, magnetofon Full Logic
Tuner cyfrowy z RDS, moc 2 x 70 W

THOMSON

1999,-
telewizor Thomson 21 DX 25 E
Płaski kineskop Extra Flat 21 cali
Dźwięk stereo Nicam, Navilight -
-menu w języku polskim
Dekoder Virltual Dolby, Program Info

SAMSUNG
389,-

radiomagnetofon Samsung RCD 590
Odtwarzacz CD, tuner cyfrowy UKF/DL/ŚR
Magnetofon jednokasetowy, Super Bass-Sound

Whirlpool
~~1250,-~~
999,-

chłodziarko-zamrażarka
Whirlpool AR
1 agregat, pojem
Szklane regulowane półki
chłodziarki, wymiary (W/S/G):
140/50/60 cm

BOSCH

179,90 x10 RAT
~~2399,-~~ 1799,-
pralka Bosch WFL 1607 PL MAXX
Prędkość wirowania 800-600 obr./min.
Pojemność bębna 6 kg
Sterowanie elektroniczne Fuzzy Control
Wymiary (W/S/G): 85/60/60 cm

CANDY

197,90 x10 RAT
1979,-
pralka Candy Activa MyLogic 10 AC
Prędkość wirowania 0-1000 obr./min.
Programator elektroniczny Fuzzy Logic
Klasa prania i energetyczna A
Wymiary (W/S/G): 85/60/54 cm

www.mixelectronics.pl
MIX electronics
SIEĆ SALONÓW AUDIO VIDEO TV AGD GSM
KRAKÓW, RZESZÓW, KAZIMIERZA WIELKA, TARNÓW, NOWY SĄCZ, DĘBICA, ŁÓDŹ, BIELSKO BIAŁA, MIKOŁÓW, WODZISŁAW ŚL.

RZESZÓW, Moniuszki 2 RTV AGD tel. (017) 853 30 23 • **DĘBICA,** C. H. „Raj" Rzeszowska 114 RTV AGD tel. (014) 682 72 40 41 • **TARNÓW,** C. H. „KrakChemia" Dąbrowskiego 10 RTV AGD tel. (014) 627 54 92 w. 124

KRAKÓW, Królewska 55 RTV AGD tel. (012) 636 23 22 • Karmelicka 39 RTV tel. (012) 633 54 35 • Karmelicka 40 RTV tel. (012) 632 33 38 • Starowiślna 50 RTV tel. (012) 422 13 43 • C. H. „KrakChemia" Pilotów 6 RTV AGD tel. (012) 411 21 33 w. 263 • Kalwaryjska 22 RTV tel. (012) 656 05 54 • Kalwaryjska 34 RTV tel. (012) 423 52 01 • C. H. „MIX wszystko dla domu", Wadowicka 8a RTV AGD tel. (012) 266 87 72 • **KAZIMIERZA WIELKA,** Głowackiego 2 RTV AGD tel. (041) 352 23 13 • **NOWY SĄCZ,** D. M. „Delta" Zielona 27 RTV AGD tel. (018) 444 26 68 • **ŁÓDŹ,** C. H. „Jumbo" Przybyszewskiego 176/178 RTV AGD tel. (042) 67 73 667-668 • **BIELSKO BIAŁA,** C. H. „Bogmar" Partyzantów 22 RTV AGD tel. (033) 822 84 46-49 w. 49 • **MIKOŁÓW,** C. H. „Auchan" Gliwicka 2 RTV AGD tel. (032) 736 96 36 • **WODZISŁAW ŚLĄSKI,** 26 Marca 94 RTV AGD tel. (032) 455 18 91

naprawdę tanio!
k-41372

k-39034

Plannja
ORYGINALNA
SZWEDZKA
BLACHODACHÓWKA
POSIADA CERTYFIKAT
ISO 9001
ISO 9001 Certified
RAPID
7% taniej
NATYCHMIASTOWA DOSTAWA

CENTRUM DYSTRYBUCJI
Rzeszów - BISBUD
ul. Lwowska 120
tel. (0-17) 852 79 07

FIRMY WSPÓŁPRACUJĄCE
Dębica - CALDO-IZOLACJA, ul. Transportowców 5, tel. (0-14) 670 21 46
Łańcut - TAMPOL, ul. Grunwaldzka 82, tel. (0-17) 225 44 66
Tyczyn - BISBUD, ul. Grunwaldzka 126, tel. (0-17) 229 92 43

Aktualna informacja o lokalnej dystrybucji naszych wyrobów - tel. (0-22) 814 10 60

MEBLE KUCHENNE
- indywidualne projekty
- bogaty wybór materiałów
- kompletne wyposażenie

PRODUCENT:
Rzeszów, ul. Miła 26
tel. (017) 85 75 565
Limaw

melex
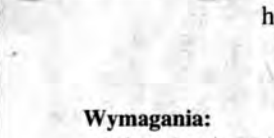
Spółka z ograniczoną odpowiedzialnością
ul. Wojska Polskiego 3, 39-300 Mielec
Tel. (0-17) 788-72-10, 788-79-10, **fax:** (0-17) 788-79-45
http://www.melex.com.pl e-mail:board@melex.com.pl
Producent pojazdów o napędzie elektrycznym zatrudni
konstruktora - technologa

Wymagania:
- wykształcenie wyższe techniczne
- znajomość obsługi komputera (autoCAD)
- dobra znajomość branży motoryzacyjnej
- minimum 3-letni staż pracy w biurze konstrukcyjno-technologicznym
- znajomość języka angielskiego

Oferujemy:
- pracę w dynamicznie rozwijającej się firmie
- zarobki określone efektami pracy + bonusy
- możliwość szybkiego rozwoju zawodowego
- ogromną satysfakcję zawodową, związaną z wdrażaniem nowego projektu

CV i list motywacyjny prosimy składać do dnia 23 grudnia 2000 r., w siedzibie spółki
m-42670

CITROSEPT
Ekstrakt z pestek grejpfruta

WIRUSY I BAKTERIE WPADAJĄ W HISTERIĘ

Uważam, że Citrosept jest skutecznym preparatem zarówno do zastosowania przy infekcjach wirusowych jak i bakteryjnych. Jest szczególnie pomocny przy długotrwałych, nawracających objawach chorobowych dróg oddechowych. Dodatkowo pacjenci obserwują u siebie wyraźną poprawę samopoczucia, zwiększenie aktywności psychofizycznej oraz poprawę apetytu. Citrosept nie wykazuje żadnych działań ubocznych, co ma szczególne znaczenie w terapii dzieci i młodzieży.

dr Ewa Pietkiewicz - Rok
lekarz pediatra z warszawskiej Fundacji "Rodzić po Ludzku"

Wyniki przeprowadzonych przeze mnie badań wskazują, że w porównaniu z innymi preparatami roślinnymi Citrosept wykazuje najsilniejsze działanie na bakterie beztlenowe powodujące zakażenia dróg oddechowych.

dr hab. n. med. Anna Kędzia
Zakład Mikrobiologii Jamy Ustnej przy Gdańskiej Akademii Medycznej

Citrosept działa dwukierunkowo: bezpośrednio na przyczyny infekcji (bakterie, wirusy), oraz wspomaga naszego osobistego lekarza - układ odpornościowy. Jako lekarz praktyk od wielu lat stosujący ekstrakt z pestek grejpfruta, mogę potwierdzić, że jest to jeden z niewielu darów medycyny naturalnej o tak dużej, pozytywnej sile działania.

dr Artur Markowski - lekarz dermatolog
vice prezes sekcji Medycyny Estetycznej przy Polskim Towarzystwie Lekarskim

Dostępny w aptekach bez recepty. Więcej informacji pod nr tel.: (0-22) 757-05-44
k-42709

nowy MERCEDES klasy C
Twój? Być może. Czasu pozostało mało.
Cztery Pory Roku. Włącz się do gry.
Słuchaj Radio Leszczyny www.radioleszczany.pl Zjedź na stacje Grosar
89,50 FM 99,40 FM 104,90 FM 106,50 FM

Partnerami promocji są:
Mercedes Benz
RZESZÓW CENTRUM SERVICE
GRUPA ZASADA
ul. Podwisłocze 38 c tel. 017 852 21 60
PEUGEOT
Euro-Center Sp. z o.o.
autoryzowany dealer PEUGEOT
Rzeszów- Krasickowa 1448
tel. 017 855 44 64
Filia Krosno, ul. Lwowska 20
tel. 013 420 10 80

Łatwiej jest obdarowywać przedmiotami niż sobą

JĘZYK RZECZY

PIOTR SAMOLEWICZ

Trwa przedświąteczny karnawał zakupowy. Ogarnięci amokiem kupowania, rzadko zadajemy sobie pytanie, dlaczego tak chętnie wydajemy pieniądze na podarunki? Może dlatego, by zrealizować głęboko tkwiące w nas pragnienie bliskości z drugą osobą?

Obdarowywanie jest jedną z najstarszych instytucji kulturowych, znaną już w społeczeństwach archaicznych. – Dar ma przede wszystkim siłę integracyjną, w pewnym sensie zobowiązuje obdarowanego do późniejszego rewanżu – wyjaśnia dr Andrzej Karczmarzewski, etnograf z Muzeum Etnograficznego w Rzeszowie. – Przybierało to różne formy, np. przesadnie rozbudowaną u plemienia Indian północnoamerykańskich Kwakiutl. Uważali oni, że kto więcej rozdaje majątku, tym bardziej wzrasta jego prestiż. Również nasi magnaci nie byli gorsi. Obdarowywali bogatymi rzędami końskimi czy całymi wioskami. Jakość daru świadczyła o pozycji i statucie majątkowym darczyńcy. Nie były to dary bezinteresowne. Ten mechanizm działa do dziś – mówi etnograf.

Kupuję, więc jestem

Świąteczna gorączka zakupowa jest typowa dla społeczeństw dobrobytu. Kapitalizm wszedł w nową fazę rozwoju, w której rynek konsumencki wyparł rynek producencki. Całe branże – agencje reklamowe, przemysł rozrywkowo-medialny, spece od marketingu i wzornictwa – pracują przy wytwarzaniu symboli, idei i mód konsumpcyjnych, ułatwiających sprzedaż produktów wielkich koncernów. Wystarczy pójść do kina, by się „zarazić" nową modą. Po emisji kultowego filmu „Matrix" ulice wypełniły się osobnikami noszącymi charakterystyczne czarne okulary, a dziewczęta zaczęły ubierać się w obcisłe skórzane spodnie.

„Kupuję, więc jestem" – ta parafraza myśli Kartezjusza świetnie przystaje do naszej rzeczywistości. Można się o tym przekonać na przykładzie mody na telefony komórkowe. Pomijając praktyczne zalety tego urządzenia, dobór telefonu ma podkreślać zasobność kieszeni klienta, wyrażać jego styl życia i osobowość (dobór odpowiedniej taryfy; kolorowe „komórki" przeznaczone dla kobiet i młodzieży). „Komórki" umożliwiają także wypełnianie innych, ważniejszych potrzeb psychicznych. Pewna studentka wyznała mi kiedyś, że pół nocy spędziła na wysyłaniu esemesów do swoich przyjaciół – tak bardzo czuła się osamotniona.

Problem pojawia się wtedy, gdy nie zawsze stać nas na zakup reklamowanych towarów. Czujemy się wtedy niedowartościowani. Na dystans między aspiracjami konsumpcyjnymi a możliwościami ich zaspokojenia zwraca uwagę prof. Daniel Markowski, socjolog z rzeszowskiej WSP: – Nieograniczone są aspiracje konsumenckie, ogromna jest także gama możliwości ich zaspokojenia, jednak środków finansowych wśród większości części społeczeństwa nie przybywa. Socjologowie taki rodzaj frustracji nazywają „rewolucją oczekiwań".

Inne niebezpieczeństwo polega na uzależnieniu się od robienia zakupów. – Głód rzeczy jest symbolicznym wyrazem głodu różnorakich emocji i kontaktu z inną osobą – mówi Zdzisław Kuśnierz, specjalista psychologii klinicznej i psychoterapeuta. – Nałóg kupowania może być także substytutem pozycji społecznej i pewności siebie – wyjaśnia psychoterapeuta.

Dar słowa

Dr Karczmarzewski mówi o dwóch wymiarach instytucji podarunku, o wymiarze materialnym i symbolicznym. – Istotą w ogóle podarków jest z jednej strony wyrażenie pamięci o danej osobie, z drugiej strony – co nie jest już tak odczytywane – podarek ma prowokować jak najlepszy los: żeby obdarzonemu dobrze się wiodło.

Istnieje także dar słowa, czyli życzenia. Etnograf podaje przykład kolędników i przebierańców, którzy chodzili od zagrody do zagrody z okazji różnych świąt: Bożego Narodzenia, Nowego Roku, Trzech Króli, Zapustów i Wielkiej Nocy. – Kolędnicy składając życzenia używali emfazy, przesady, gdyż wierzyli w ich moc sprawczą, wierzyli w pozytywną magię słowa. Gdy mówili np. „Żeby się rodziły ziemniaki jak pniaki, żyto jak koryto, pszenica jak rękawica, bób jak chodaki", chodziło im o to, żeby sprowokować magię urodzaju – mówi dr Karczmarzewski. Za ten dar słowa rewanżowano się podarkami w postaci wędlin, specjalnie wypiekanego pieczywa, czyli tzw. szczodroków. Później dary zostały zastąpione pieniędzmi. – Kolęda jako wymiana daru słowa i symbolicznych darów się zdeprecjonowała, gdy zaczęto uważać, że jest to forma zarobkowania przez biednych – kończy dr Karczmarzewski.

Pragnienie bliskości

Jest jeszcze inny powód, dla którego tak chętnie obdarowujemy się w święta Bożego Narodzenia. – Święta to niezwykły okres otwierania się ludzi na różne emocje i uczucia – mówi Zdzisław Kuśnierz. – W ludziach rodzi się pragnienie bliskości z najbliższymi osobami, jednak łatwiej obdarowywać rzeczami niż sobą. Obdarowując kogoś można złagodzić poczucie winy wobec tej osoby, że poświęcaliśmy jej niedostatecznie dużo czasu i uwagi – mówi psychoterapeuta.

Według niego, jednym z najważniejszych problemów, jakich doświadcza współczesny człowiek, jest lęk przed bliskością. – Tę bliskość należy zrytualizować, zastąpić jakimś gestem, zakupem, formą upominku. Dla niektórych czymś kosztownym, dla innych czymś oryginalnym, symbolicznym. ■

Rzeszowskie przeboje

Co najchętniej kupują rzeszowianie, sprawdziliśmy w kilku sklepach. Oto lista konsumpcyjnych hitów.

Zabawki

Mówiące maskotki produkowane w oparciu o popularne seriale dla dzieci: Teletubisie – stworek przypominający ufoludka o dużych uszach, cena w zależności od wielkości i producenta: od 9 do 200 zł; Bulba – włochaty stwór o dużych, wybałuszonych oczach, w środku posiada jajko, a w nim małą Bulbę (cena dużej Bulby ok. 260 zł); Pokemony, postacie z anime. „Świat zabawek", ul. Dąbrowskiego.

Płyty

Natalia Oreiro, „1", debiutancki album popularnej argentyńskiej aktorki (serial „Zbuntowany anioł"), zawierający zarówno gorące latynoskie rytmy, jak i romantyczne ballady. Cena CD 61,90 zł, kasety 24 zł. Best, CH Europa II.

KRZYSZTOF ŁOKAJ (2)

Książki

Dwa tomy cyklu o Harry Potterze autorstwa Szkotki J. K. Rowling – robiąca międzynarodową karierę baśń zarówno dla dzieci, jak i dorosłych (25 zł w miękkiej okładce, 35 – w twardej); **„Stulecie kłamców" Waldemara Łysiaka**, II wydanie, autor przedstawia subiektywną ocenę naszego stulecia jako wieku wielkich manipulacji dokonywanych na świadomości całych społeczeństw (cena w twardej okładce 31,40 zł). Księgarnia Kolumbus, CH Ameryka.

Kosmetyki

Komplet firmy Cacharel do pielęgnacji ciała o nowym zapachu Noa. Lekka nuta zapachowa dla pań, przeznaczona na cały dzień (cena kompletu ok. 475 zł). Perfumeria Eska, ul. 3 Maja.

Sprzęt elektroniczny

Zestaw kina domowego: odtwarzacz DVD, amplituner, dekoder dźwięku przestrzennego, sześć głośników, telewizor 21 cali Sony Vega z płaskim ekranem – ok. 5 000 zł. Popularność zestawów tłumaczona jest coraz większą modą na nośniki DVD. Salon Wersal, ul. Asnyka.

Radiomagnetofon z odtwarzaczem CD firmy Grundig, wszystkie modele, z radiem zwykłym i cyfrowym, z pilotem i bez, przyciąga uwagę młodzieży atrakcyjnym wyglądem – od 450 zł. Elektrotel, ul. Kościuszki.

Dajemy prezenty na święta

bezpłatny pakiet ubezpieczeń OC/AC/NW

oprocentowanie - jedynie 2,4% w skali roku

Tylko u nas w dniach 15, 16, 17 grudnia 2000 r.
zakup samochodu osobowego na tak dogodnych warunkach:

- ***bez żyrantów***
- ***bez zaświadczeń o dochodach***
- ***do zawarcia umowy wystarczy jeden dokument tożsamości oraz 3% wpłaty wartości wybranego modelu.***

Oferta dostępna jest dla wszystkich w tym także dla osób bez stałego zatrudnienia: emerytów, rencistów, studentów. W ofercie wszystkie marki oferowane na krajowym rynku m.in. Hyundai, Daewoo,Seat, Peugeot, Renault, Toyota, Honda, Opel, Nissan, Skoda.

Czas promocji ograniczony!!! Zadzwoń i zarezerwuj umowę na promocyjnych warunkach!!!

Zapraszamy do naszego salonu:

Rzeszów, Hala Targowa
ul. Targowa 4
tel. (017) 852 92 67

Auto PLAN

k-42739

OSTATNIA SZANSA

Jeśli nie chcesz stracić 29 260 zł

kup u nas dom

DOMY
w zabudowie szeregowej
w Rzeszowie, ul. Morgowa

- ***Atrakcyjna cena***
- ***Ulga podatkowa***
- ***Własność notarialna***
- ***Osiedle ogrodzone z videofonem***

ow-13283

INFORMACJA:
(0-15) 844-27-67
(0-15) 844-27-72
od godz. 16.00 (0-17) 853-26-88

Mieleckie Przedsiębiorstwo Budowlane S.A.
w Mielcu, ul. Żeromskiego

ogłasza przetarg nieograniczony

w drodze pisemnych ofert na sprzedaż nieruchomości - stolarni w Mielcu, ul. Przemysłowa 10 - teren bazy magazynowej, z prawem wieczystego użytkowania gruntu

1. Działka wraz z drogą doj., o pow. 3893 m kw. oraz istniejącą zabudową:
- budynek produkcyjny murowany, o pow. zabud. 536 m kw.
- budynek konstr. stalowej ściany z płyty PW-8, o pow. zabud. 197 m kw.
- budynek konstr. stalowej ściany z blachy fal., o powierzchni zabud. 268 m kw.
- wiata konstr. stalowej, zadaszona eternitem, o pow. zabud. 197 m kw.

Pełne uzbrojenie. Oferty w zaklejonych kopertach z napisem „Przetarg" należy składać w terminie do 14 dni od daty ukazania się ogłoszenia wraz z podaniem ceny zakupu, pod adresem: Mieleckie Przedsiębiorstwo Budowlane S.A. w Mielcu, ul. Żeromskiego 19. Informacje, tel. (0-17) 583-44-21 wewn. 140, w godz. od 7.00 do 15.00.
Nabywca ponosi koszty opłat notarialnych i skarbowych.
Komisyjne otwarcie ofert nastąpi w 19. dniu od ukazania się ogłoszenia. Zastrzegamy sobie prawo do unieważnienia przetargu w części lub całości bez podania przyczyn.

k-42717

Rzeszowska Gospodarka Komunalna Sp. z o.o.
Miejskie Przedsiębiorstwo Wodociągów i Kanalizacji w Rzeszowie

informuje

że Uchwałą nr XLIII/187/2000 Rady Miasta Rzeszowa z dnia 28 listopada 2000 r. zostały ustalone następujące opłaty za wodę i ścieki, pobierane przez MPWiK w Rzeszowie:

	opłata	VAT	opłata z VAT
1) za 1 m sześc. dostarczonej wody	1,87 zł	0,13 zł	2,00 zł
2) za 1 m sześc. wprowadzonych ścieków	1,65 zł	0,12 zł	1,77 zł
Razem	**3,52 zł**	**0,25 zł**	**3,77 zł**

Nowe stawki opłat obowiązują od dnia 1 stycznia 2001 r.

k-42693

Polskie Górnictwo Naftowe i Gazownictwo S.A. w Warszawie
Oddział Zakład Gazowniczy w Jarosławiu
37-500 Jarosław, ul. Krakowska 54

ogłasza przetarg nieograniczony na sprzedaż samochodów:

	rok produkcji	*cena wywoławcza w zł*
- Lada Niva	1993	7 500,00
- Kamaz	1984	15 000,00
Montażownica kół samochodowych	1995	3 430,00

Wszelkie informacje można uzyskać w Dziale Transportu ZG Jarosław, pod nr. tel. (0-16) 621-58-61 wewn. 260.
Pojazdy można oglądać w siedzibie zakładu, od poniedziałku do piątku, w godzinach od 8.00 do 14.00.
Wadium w wysokości 10 % należy wpłacić na konto:

Bank PEKAO S.A. Grupa PEKAO S.A.
I O/Jarosław 10701483-912-2221-0100

lub w kasie zakładu, najpóźniej w dniu 28.12.2000 r., do godziny 9.00.
Przetarg odbędzie się w siedzibie zakładu, w dniu 28.12.2000 r., o godzinie 10.00.
Zastrzega się unieważnienie przetargu bez podania przyczyn.

k-42684

BANK

Grupa Kapitałowa Banku Przemysłowo-Handlowego SA

Bank BPH

SBR

posiada bardzo bogatą i zróżnicowaną ofertę lokat terminowych dla P.T. Klientów, o stałym i zmiennym oprocentowaniu, systematycznego oszczędzania, rentierskich itp.

SZCZEGÓLNIE POLECAMY:

LOKATY TERMINOWE
oprocentowanie roczne nawet do: 17,5 %

1 - miesięczne	- do 16,5 %
3 - miesięczne	- do 16,8 %
6 - miesięczne	- do 17,0 %
12 - miesięczne	- do 17,5 %

WKŁAD SYSTEMATYCZNEGO OSZCZĘDZANIA

6 - miesięczny	- 16,3 %
12 - miesięczny	- 16,8 %

Przyjdź i wybierz z naszej oferty!

ZAPRASZAMY

Oddział w Rzeszowie	Filia w Jaśle
ul. Fredry 4	Rynek 17
tel. (0-17) 852-56-65	tel./fax (0-13) 448-12-84

k-42379

U nas nie ma haseł reklamowych,
u nas są fakty:

Fakt nr 1: Jedyny w Polsce kredyt 0 % w złotówkach *
(jeżeli nie chcesz zapłacić pełnej ceny za samochód - pożyczamy bez oprocentowania)

Fakt nr 2: Wspólnie ustalamy ceny *
(razem stworzymy najkorzystniejszą ofertę dla Ciebie)

WYKORZYSTAJ TEN CZAS

* oferta limitowana

Res Motors - Rzeszów, al. Armii Krajowej 50 (obwodnica)
tel. (0-17) 850 30 00, 857 80 00

Ford

Kross	Krosno	ul. Mięsowicza 10	tel. (0-13) 436 17 48
Tares Motor	Tarnobrzeg	ul. Sienkiewicza 145	tel. (0-15) 823 60 62
Moskal Motors	Janów Lubelski	ul. Reymonta 10	tel. (0-15) 872 22 22

eb-12304

Zakłady Mięsne Rzeszów Sp. z o.o.
ul. Siemieńskiego 18

zapraszają wszystkich odbiorców hurtowych

zainteresowanych współpracą handlową z naszą firmą.

Oferujemy pełny wybór wyrobów wędliniarskich, mięsa, konserw, w cenach producenta.

Kontakt: Dział Handlu i Marketingu. (0-17) 864-20-65 do 67 wewn. 27.

g-38334

r-BIT TELEFONICZNA INFORMACJA
O HANDLU I USŁUGACH 94-34
(0-17)
MEDYCZNA 94-39

AUTO-MOTO

SPRZEDAŻ

!! !!! „AUTOSZYBY" + szyberdachy. Profesjonalny montaż - sprzedaż. Rzeszów (Baranówka), Skubisza 3; 863-63-44.
zr14600

!!! !! „AUTOSZYBY" (0-17) 863-68-70 - sprzedaż - montaż - klejenie - przyciemnianie. Profesjonalny serwis, „HANESCO" Rzeszów, Warszawska 44.
ki13596

! ! AUTOSZYBY - sprzedaż, montaż, Lubelska 22, Rzeszów, 863-43-87.
dn184725

(0-17) 853-48-04 - haki holownicze, tłumiki, części do przyczep, Niewiadów, Knott, Alko.
dn176884

126, 1998 r., 871-15-04.
dn185109

126P EL (1995), pierwszy właściciel (39.000 km). (0-17) 856-08-25.
dn184743

126P, 1989, 800 zł. (0-17) 226-61-15.
dn185216

ASTRA 1,7 D, 1992, tel. (0-13) 447-73-62, tanio.
dn185235

AUDI 100, diesel, 1986 r., (0-17) 863-48-25.
dn184823

AUDI 80 diesel, (0-16) 627-16-74.
dn185116

AUTOALARMY - radioodtwarzacze, Warszawska 44c, 863-43-62.
ki13597

AUTOBUS A - San H9 - 20, 1998, stan bardzo dobry, Renault Laguna 1.8, 1994 grudzień. (0-15) 823-55-11.
ot13431

AUTOGAZ. 862-94-12.
dn183841

AUTORZECZOZNAWCA: identyfikacje, wyceny. 0-602-371-012.
ju13545

AUTOSAN H-10-11 (1988), atrakcyjny wygląd, tel. (0-13) 435-07-05, 435-19-41, 0-601-148-842.
dn185084

AVIA - skrzynia. Tel. 873-05-63.
dn184145

AVIA meblowóz, stan bdb, 0-601-193-630.
dn184691

BETONOMIESZARKA, 6 m sześciennych, na Tatrze 815 - 1990, Ostrówek - 1988 - UDS, dźwig 20 ton, na Tatrze 815 - 1990. (0-15) 811-01-97.
ot13438

BIAŁORUŚ (1984). Tel. (0-17) 221-41-61.
zr14821

BIZON Z56 zamiana- ciągnik osobowy, (0-16) 641-14-06.
dn185358

BŁOTNIKI - tył, C-360. (0-17) 229-74-40.
dn185212

BMW 318, 1995, tanio. Raty. 0-604-644-882.
dn185195

BMW 320, 1987/88 r. 0-604-166-909.
dn185266

BMW 518i, 1993 r., (0-17) 772-34-19.
dn185124

BRAVA (1997), 24.900, (0-16) 627-22-04.
dn185118

BRAVA 1,6i, pilnie, (0-15) 847-10-60.
dn184613

C-328, Przysietnica, (0-13) 434-90-71.
na12756

C-330, (0-13) 436-02-03.
dn185090

C-330, (0-17) 744-12-92.
dn185229

C-330, 1986, z kabiną. C-360. (0-17) 221-41-27.
dn185326

C-330, C-360. (0-17) 225-13-37, 0-602-114-067.
zr14842

C-330, Star 200L, 1986 r., Trzeboś 22.
dn184967

C-330, Wólka Niedźwiedzka 150.
dn184925

C-330, rok prod. 1982. Tel. 0-90-360-518.
dn185269

C-360 - pilnie sprzedam. (0-17) 229-98-40.
dn185166

C-360, C-360 3P, T-25, C-330. Jasionka 194, (0-17) 772-32-34, po 16.00.
dn184394

C-360, T-25, Faryniarz Jan, Widełka.
dn185169

C-360. (0-13) 422-13-19.
ok12898

C-360. (0-17) 223-30-29.
dn185271

CC 700, rok prod. 1994/ 95, przebieg 55.000. 856-96-79, po 15.00.
dn185383

CC, 1994. (0-17) 863-26-71, 0-606-717-102.
dn184959

CC-700, 1997. 852-78-44, 715-51-40.
dn185214

CERTYFIKATY legalności, mechanoskopia - 0-602-371-012.
dn184136

CIĄGNIK „Sam", T-25, siewnik. 0-606-187-016.
dn185248

CIĄGNIK C-360. (0-15) 841-01-44.
ow13292

CIĄGNIK Sam 15, heblarka wyrówniarka, Simson, 1985 rok, tel. 242-82-60.
dn185331

CINQUECENTO 704, 1996, (0-17) 854-39-83.
dn184174

CINQUECENTO 700, 1995 /96, tel. 229-65-02.
dn185048

CINQUECENTO 700, rok 1997, I właściciel, przebieg 68.000, metalik. Cena 11.500. 0-602-372-012.
dn185188

CINQUECENTO 704, 1997 r. (0-17) 851-63-87.
dn185199

CINQUECENTO 900, 1995, 2 szt., Renault Express, 1994, (0-17) 863-66-98.
dn185223

CINQUECENTO 900, (0-16) 622-34-52.
dn185273

CINQUECENTO 900, 1996, (0-17) 853-09-52, po 16.00.
dn185425

CINQUECENTO, po wypadku, 5.800, (0-17) 276-14-56.
dn185311

CINQUECENTO, 1994, (0-17) 221-98-83.
dn185071

CINQUECENTO, 1998, Punto, 1997, 863-25-25.
dn185414

CITROEN Xsara 1.4, (0-16) 621-84-05.
dn185123

CLIO 1.4 (1994), (0-13) 433-05-20.
ok12893

CORSA 1.2, 1994 r. (0-17) 851-02-18, po 16.00.
dn185211

DAEWOO Damas, 1995 r., ciężarowo- osobowy, faktura VAT, cena 13.900,-, tel. (0-17) 855-54-83.
dn185347

DAEWOO Matiz, rok prod. 1999, 856-73-46 lub 0-604-935-641.
dn185390

ESCORT 1.6 D, na części, 0-602-826-382.
dn185264

FIAT 125 combi, 1990, 863-11-57.
dn185361

FIAT 125p, rok prod. 1989, 5 biegów, gaz. (0-17) 277-24-65.
dn184722

FIAT 126p ELX (1997) - 871-02-97.
zr14841

FIAT 126p, 1997 - tanio! 225-13-83.
dn185094

FIAT 126p, 1993 r., (0-17) 862-84-51.
dn185254

FIAT 126p, rok prod. 1985. Stobierna, (0-17) 772-46-87.
dn185360

FIAT 127, tanio, tel. 855-41-80.
dn185274

FIAT Brava 1.4 SX, 1996, tel. (0-17) 851-43-31.
dn185251

FIAT CC 700, 1995, Tipo, 1993, zamiana. (0-16) 648-55-86.
dn185374

FIAT Ducato 2.5 TD, 1992 r., Ford Sierra 2.0E, 1989, tel. 865-46-36.
dn184965

FIAT Palio Weekend, 1.4, kolor ciemnoniebieski, grudzień 1997, serwisowany. Tel. (0-13) 464-10-82, do 16.00; (0-13) 463-49-77, po 16.00.
dn184820

FIAT Ritmo 1300 (1980), 2.200 PLN, tel. (0-13) 436-25-74.
dn185099

FIAT Seicento S, 1.1 (1999), stan idealny, 0-604-069-197.
dn184838

FIAT Uno 1.1, 1983, stan bdb, pilnie. (0-17) 221-11-46.
dn185445

FIATA Uno, 1998. (0-17) 229-96-93.
dn185187

FIESTA 1.1 (1990) - 852-70-46.
dn184740

FIRMA sprzeda przyczepę Zasław D-655, rok produkcji 1995, stan bardzo dobry. Tel. (0-17) 850-41-10. 0-502-345-120.
dn185025

FORD Aspire 1,3, 1995, (0-17) 276-19-79.
dn185290

FORD Courier, 1994. (0-13) 446-28-98.
dn185019

FORD Escort 1,6i, 1990, Handzlówka 134a, tel. 226-42-81.
dn185335

FORD Escort 1.4, 1991, pięciodrzwiowy, (0-17) 229-70-73.
dn185324

FORD Escort 1.6, 16V, 1998, uszkodzony. 0-604-050-071.
dn185379

FORD Escort 1.3, 1985, 854-54-92, tanio.
dn185406

FORD Escort 1.3, 1986, tel. (0-17) 745-80-69.
hr12228

FORD Escort, 1994, 0-602-104-923.
dn184649

FORD Escort, 1983 r., tel. 871-00-41.
dn184935

FORD Escort, 1989, tel. 0-608-467-756.
dn185062

FORD Fiesta 1.1 (1985). (0-17) 276-22-51, 276-52-06.
dn185421

FORD Fiesta 1.1 (1993 - 94), serwisowany, (0-16) 671-28-56.
op14164

FORD Fiesta Courier, 1.3 benzyna (1996). (0-17) 855-21-15.
zr14824

FORD Fiesta, 1.3, 1998. (0-15) 844-08-03
ow13295

FORD Ka (1997/ 1998), tel. 0-501-037-647.
dn185087

FORD Mondeo, 1994 1,8 GLX, (0-16) 622-35-23, 0-604-224-245.
dn184887

FORD Mondeo GHIA V6 2.5, 1995, (0-16) 678-82-18, po 18.00.
op14146

FORD Mondeo, 1997, salon, 772-29-45.
dn185368

FORD Sierra - 2500 PLN, Junak - 1500 PLN. 856-55-07.
dn184980

FORD Taunus, 1980 r., 3 - letnia angloarabka, 2 hucuły, Przewrotne, Studzieniec 257.
dn185387

FORD Transit, 1990, 276-60-52.
dn185313

FORD Transit 190L, 1998, serwisowany, przebieg 34.000, I raz podwyższony, długi, tel. (0-17) 225-20-28, po 20.00, komórka - 0-605-362-360.
dn185320

FORD Transit 2.5D - 1989. Tel. (0-17) 223-44-54.
ka14054

FORD Transit, osobowy Turneo GLX, 1995, pełne wyposażenie, stan bardzo dobry, (0-17) 226-73-55.
dn185114

GOLF (1989), (0-16) 678-78-25.
op14170

GOLF 1,5 D, 1978, (0-16) 621-43-65.
dn185278

GOLF 1.9 TD, 1994. 857-73-83.
dn185193

GOLF II - 1992, 1.6 TD, cena 14.900. (0-17) 229-97-27, po 17.00.
dn185210

GOLF II, 1.3, rok 1987. (0-17) 862-40-09.
dn185155

GOLF, 1981, 1.1, 2600 zł. (0-17) 226-61-15.
dn185215

GOLF, 1994, 0-601-818-455.
dn184943

HONDA Accord 1.6 (1987), (0-16) 621-00-37.
dn185136

HONDA Accord 2.0 16V, 1992 r., klima, gaz, ABS, inne, 0-602-132-186.
dn185085

HONDA Civic, 1997/ 98, salon, (0-16) 670-01-80, 0-606-499-020.
op14178

HONDA Civic, 1991 r., lekko uszkodzona, tel. (0-17) 855-41-04.
dn185031

HYUNDAI Pony, 1991. (0-17) 863-41-43.
dn184999

IBIZA 1,9D, 1997, trzydrzwiowy, 276-29-66.
dn185308

IVECO 49-10, 1992, bezwypadkowy. (0-15) 844-13-44, wieczorem - 841-51-12.
ow13287

JELCZ 317 W. (0-17) 228-01-46.
zr14811

JELCZ 417C 1991 - obudowa, 1999, sprzedam, zamienię, (0-13) 431-16-87.
dn185093

JELCZ Steyr, 1978, stan dobry, zapasowy silnik. Tel. 0-605-315-938.
ot13441

JELCZ wywrotka - trzy strony + przyczepa. Tel. (0-14) 677-84-62.
ka14052

KADETT 1,6i (1990), bez prawa rejestracji. 0-603-859-524.
dn185268

KADETT 1.7 D (1989), (0-16) 621-68-83, 621-10-22, po 17.00.
dn185144

KAMAZ wywrotka, (0-17) 229-10-29.
dn185236

KOMBAJN Z-056, (0-17) 221-99-73.
dn185060

KOPARKA Waryński K-611 (1986), (0-13) 431-16-87.
dn185091

KÓŁKO Rolnicze w Rymanowie, ul. Mitkowskiego, sprzeda samochód ciężarowy Kamaz wraz z przyczepą, cena do uzgodnienia, tel. (0-13) 435-65-35.
dn185088

LIAZ chłodnia. Tel. 873-05-63.
dn184142

LIAZ wywrotka, stan bdb. (0-13) 464-02-97, po 20.00.
gs8686

ŁADA 2104, kombi, 1.5, 1988, (0-17) 242-63-59.
hr12229

ŁADA 2107 (1988), 63.000 km - 2.900; 0-604-278-813.
zr14779

ŁADA 2107 (1991) - tanio! (0-16) 631-76-11.
zr14836

ŁADA Samara 1500, rok 1995, stan bdb. (0-17) 852-75-85.
dn184994

ŁADA Samara 21099 - metalik (1994), 156.400 km. Cena 7.500 zł. (0-17) 855-23-99, w godz: 8.00 - 14.00.
dn184767

MALUCH, 1985, tanio. (0-17) 871-83-63.
dn185366

MATIZ Life, 06.1999 - 20.000 km - złoty metalik. 852-43-49, do 15.00; 229-60-94, po 16.00.
dn185289

MAZDA 323 (1991/ 92), 1.7 diesel, cena 17.000, (0-16) 670-66-27.
dn185122

MAZDA 626, 1993 r., 229-90-81.
dn185398

MEGANE, 1,9D, pilnie, 0-605-363-647.
dn184615

MELEX. (0-17) 788-68-29.
dn185080

MERCEDES - Vito (1998), po wypadku; 0-602-380-656.
dn185008

MERCEDES 123 - nadwozie i silnik, 2.4 - tanio. (0-17) 855-12-41.
dn185399

MERCEDES 123 220 D, 1979, 873-07-70.
dn185146

MERCEDES 123 D, osobowy, 0-606-733-694.
op14172

MERCEDES 124E, 250D, kombi, 1995, (0-17) 225-20-28 - po 20,00, 0-605-362-360.
dn185323

MERCEDES 190, benzyna, 9.800 zł, tel. 0-604-525-655.
dn184992

MERCEDES 207, 1985 r., tel. 857-16-79.
dn185396

MERCEDES 508, most 813; 862-07-75.
zr14828

MERCEDES Sprinter 2,9 TDI, 1996/ 97, Waryński 406, 0-604-053-090.
dn184902

MERCEDES Vito (1997), (0-16) 670-77-41, 0-605-559-145.
op14168

MERCEDES W-210 E-2.9 TDI Elegant, 1997, (0-17) 856-05-95, 0-601-887-279.
dn185316

MERCEDES Bus. Przemyśl, 0-604-240-639.
op14147

MF-255, C-330, T-25, inne, Korniaktów 18, (0-17) 224-57-04, 0-606-189-660.
dn184355

MIŁOŚNIK Fordów odda Tranzita 2.5 D (1991) w dobre ręce, (0-16) 678-86-84.
op14179

MZ 150, 0-603-602-292.
dn185386

NADKOLA, progi - Ford Escort. Tel. 856-81-10.
dn185015

NEXIA GLX, 1996, (0-17) 226-23-64.
dn185334

NEXIA, 1997, (0-17) 788-32-04.
dn184787

NISSAN Prairie minivan, gaz - lub zamiana. 0-603-185-780.
dn185148

NISSAN Sunny 1.7 D, tel. 863-52-61.
dn185378

NYSA. Tel. 873-05-63.
dn184144

ODSTĄPIĘ Matiza Van, leasingowany, 6 miesięcy, tel. 0-608-626-000.
dn184749

OKAZJA! Opel Record (1984), 1500 zł, 851-74-71.
dn185042

OPEL Astra 1.4, 2000 r., przebieg 5.500 km, cena 31.900,-, tel. (0-17) 855-54-83.
dn185341

Informujemy Naszych Czytelników i Reklamodawców, że ogłoszenia drobne publikowane w NOWINACH ukazują się przez trzy kolejne dni w Internecie za darmo.
ZOBACZ: www.nowiny.media.pl

OPEL Astra II, 1,6 16V, 2000 r., przebieg 9.500 km, ABS, 2 poduszki, centralny zamek, el. szyby, cena 49.900,-, tel. (0-17) 855-54-83.
dn185343

OPEL Astra combi, 1.7 D (1992), 118.000 km. (0-17) 745-30-69.
zr14846

OPEL Astra, 1.4, 1998 rok. (0-17) 225-22-20.
dn185092

OPEL Corsa 1.4 (1997), bogate wyposażenie; 0-604-585-480.
dn184761

OPEL Corsa 1.4, 16V Sport. Tel. (0-17) 772-85-25.
zr14829

OPEL Corsa 1.5 D (1996), 20.500,00. (0-16) 670-37-86.
op14166

OPEL Kadett 1.4i, 1991, tel. (0-13) 463-49-27.
dn185140

OPEL Kadett 1.6i (1987). (0-17) 276-22-51, 276-52-06.
dn185419

OPEL Kadett 1.4i (1990), (0-16) 670-87-29, 0-604-130-423.
op14167

OPEL Kadett 1300, 1988, tel. 0-604-057-960.
dn185352

OPEL Kadett combi, 1.6 D (1985) oraz części. (0-17) 772-19-23.
zr14833

OPEL Omega (1990/ 91), ciągnik C-330. 0-604-320-052.
gs8684

OPEL Omega (1996) kombi, (0-13) 435-23-71.
ok12809

OPEL Tigra, 1995, full wersja - okazyjnie. 0-603-600-222.
dn185404

OPEL Vectra 1,8 16V, 2000 r., przebieg 13.500 km, ABS, klimatronic, alufelgi, centrany zamek, el. szyby, komputer, 4 poduszki, cena 62.900,-, tel. (0-17) 855-54-83.
dn185345

OPEL Vectra 16iV 1/99, 15.000 km, metalik, pełne wyposażenie. Cena 12.400 DM + cło. Bardzo tani transport. (0-13) 469-21-83, 0-603-944-739.
os12753

OPONY - montaż - wyważanie, EURO - AUTO, Rzeszów, Rejtana 5, 852-71-26.
eb14509

OPONY 900, (0-13) 434-90-70.
op14153

OPONY zimowe, tanio, nowe i regenerowane. Sprzedaż, montaż, wyważanie. Lwowska 80, tel. 857-77-17.
dn184017

PASSAT, 1989 TD. Tyniowice 57, koło Pruchnika.
dn185147

PASSAT, 1985, uszkodzony, 221-97-51.
dn184861

PASSAT, 1995, zamienię na tańszy do 15.000, (0-17) 227-44-63.
dn185224

PEUGEOT 106 (1997) - 16.500. (0-13) 431-42-82.
ok12899

PEUGEOT 106, 1996, 20.000 zł, 0-607-229-923.
ok12876

PEUGEOT 205 D, 1986/ 93. 0-604-802-134.
dn185010

PEUGEOT 205D, 19 D. (0-15) 854-83-70, po 15.00.
ow13286

PEUGEOT 306, 1.9 D (1995/ 96). (0-17) 229-72-13.
dn184837

PILNIE! Lublin III, benzynowy 2.2 117 KM, 1999, 28.000 km, instalacja gazowa, bogato wyposażony, kontener ocieplony - 12 m sześc., 0-608-457-452.
dn185270

PODNOŚNIK samochodowy, dwukolumnowy. Tel. (0-17) 862-60-10.
dn184881

POLO (1995). Tel. (0-17) 871-04-00.
dn184847

POLONEZ 1,6 (1994) + gaz, cena 6.200, (0-16) 622-42-93, wieczorem.
dn185263

POLONEZ 1.4 Rover, moc 103 KM, 1994 /95, bogate wyposażenie, tel. (0-17) 772-20-19.
dn184949

POLONEZ 1.6 GLI (1995), (0-13) 435-48-70.
dn185101

POLONEZ 1600, gaz, alarm, hak, centralny zamek, 1995, 0-602-603-122.
dn185255

POLONEZ 1600, gaz, 1996 rok, tel. 225-35-86.
dn184904

POLONEZ Atu Plus 1,6 GLI, 1997 r. I właściciel, serwisowany, cena 11.900,-, tel. (0-17) 855-54-83.
dn185346

POLONEZ Atu Plus, 1997. Tel. 856-41-13.
dn184727

POLONEZ Atu Plus, 1.6. Wiadomość, po 16.00: 229-61-24.
zr14792

POLONEZ Atu, 1997, 862-36-44.
dn185165

POLONEZ Caro 1.6, 1996, tanio, 0-502-364-502.
dn185227

POLONEZ Caro Plus, 1997. (0-17) 871-64-71.
dn185447

POLONEZ Caro, poj. 1500 + gaz, 1994 r., tel. (0-17) 857-28-50.
dn184976

POLONEZ Caro, 1,6, (0-17) 283-73-53, 0-605-607-906, 0-604-816-811.
dn185231

POLONEZ Caro, 1992 r., stan bdb, (0-16) 642-37-53.
dn185357

POLONEZ Caro, gaz, 1995 r., tel. 857-30-87, kom. 0-607-249-266.
dn185384

POLONEZ GTI 1.4, 16V (1997), tanio, tel. (0-13) 435-25-40.
dn185097

POLONEZ, 1989 r., 1800 zł, (0-17) 221-91-35.
dn185110

POLONEZ, 1990, Transit Max, 1998 /99, 70 tys., 15" (koła), 1/2 przeszklony, stan idealny, 0-601-750-624.
dn185175

POLONEZ, 1991 r. Palikówka 246.
dn185307

POLONEZ, 1992. 851-67-89 - pilnie.
dn185190

POLONEZ, 1996, gaz. 0-604-186-812.
dn184997

POLONEZ, 1998. Tel. 0-603-088-237.
dn183795

PRZYCZEPA - chłodnia. Tel. 873-05-63.
dn184143

PRZYCZEPA D-83, tanio. 0-606-187-016.
dn185250

PUNTO ELX (1995). 0-607-088-035.
zr14837

PUNTO, 1997, 0-603-602-292.
dn185385

PUNTO, 1997. 0-501-542-805.
dn185201

REGENERACJA gaźników do samochodów osobowych. (0-17) 862-84-69.
dn184581

RENAULT 11, 1.6 D, 1986, stan bardzo dobry, (0-16) 671-78-63.
op14149

RENAULT 19, 1996, (0-16) 627-16-48.
dn185282

RENAULT 5, 1100 cm sześc. + gaz, 1990, tel. (0-17) 225-50-55.
dn185330

RENAULT 5, 1982, 229-13-76.
dn184860

RENAULT Boxer 2.5, przedłużony, podwyższony (1997) sprzedam, (0-16) 621-58-78, 0-604-482-010, 0-604-482-009.
dn185119

RENAULT Clio 1.2, 1994, pilnie. (0-17) 871-47-56, po 16.00.
dn185209

RENAULT Megane 1.4 RL (1996), (0-16) 648-96-48.
op14157

RENAULT Traffic, 2.5 D (1996). Tel. 0-607-297-366.
dn184782

RENAULT ciężarowy - tanio. 0-608-114-504.
dn185142

SAMOCHODY nowe i używane - tanie pożyczki, (0-17) 853-46-49 wewn. 25, 0-605-363-605.
dn185375

SKODA Octavia, 99, (pt. - sob.), 0-603-658-662.
bo

SEAT 1.7 D (1986) - zamienię 126p. (0-13) 435-05-58.
ok12875

SEAT Cordoba 1,9 TDI, 1998, Ostrówek koparkoladowarka, tel. 0-606-740-764.
dn184900

SEAT Cordoba 1.9 D, 1997, (0-17) 856-97-84.
dn185063

SEAT Cordoba, 1.6i, granatowy, 1995, 76.000, bogate wyposażenie. (0-13) 464-05-06, 0-601-085-735.
os12762

SEAT Ibiza (1997). (0-17) 221-67-53.
dn184953

HÖRMANN Bramy • Drzwi • Napędy
RZESZÓW UL. OKULICKIEGO 14 DOPS TEL. (0-17) 863-53-80

ROLETY BRAMY GARAŻOWE, PRZEMYSŁOWE
KONSULTACJE I MONTAŻ GRATIS
Bezpłatna infolinia: 0 800 136 869
DROMA tel./fax (0-13) 435-08-90

WYROBY HUTNICZE
RESTAL PRĘTY RURY BLACHY KSZTAŁTOWNIKI
Rzeszów, tel. (0-17) 85-413-15

DACHBUD • BLACHODACHÓWKI • BLACHY TRAPEZOWE
Usługi blacharsko-dekarskie
pomiary, wyceny, transport - GRATIS
Rzeszów, ul. Batleja 2
przy al. Niepodległości, tel. (0-17) 852-96-55

FIRMA HANDLOWA JTD
pożyczki gotówkowe, kredyty samochodowe:
- auta nowe 0% wpłaty, oprocentowanie 5% rocznie
- auta używane 15% wpłaty, oprocentowanie 11% rocznie
AUTOKOMIS - duży wybór, skup aut powypadkowych
BIURO OBSŁUGI KLIENTA
Rzeszów, Jabłońskiego 7H, tel./fax (0-17) 862-98-31

OKNA DRZWI PCV FASADY WITRAŻE AL
LINDA
Rzeszów, al. Rejtana 6, tel./fax (0-17) 852-09-86

POLSAT2 Specjalistyczna firma satelitarna HOLLEX TV SAT
Rzeszów, ul. Śniadeckich 13 tel. (0-17) 852-09-61

ODZIEŻ SKÓRZANA U PRODUCENTA
hurt-detal Rzeszów, ul. Handlowa 2
Do zakupionej kurtki CZAPKA GRATIS! tel. (0-17) 85-416-82 pn.-pt. 8-16, sob. 9-13

LEMAR PRODUCENT
Rynny PCV
RURY drenarskie PCV, wodociągowe PE
RURY PCV i kształtki kanalizacyjne
Rzeszów, ul. Okulickiego 16
tel./fax (0-17) 863-04-51

HÖRMANN
BRAMY • DRZWI • NAPĘDY
SALONY SPRZEDAŻY
RZESZÓW, ul. Siemieńskiego 14, tel. (017) 852 93 00
KROSNO, ul. Mlęoowicza 9, tel. (013) 432 07 41
www.budpol.pl

UNI-ED ZAKŁAD INSTALACJI SANITARNYCH I GAZOWYCH
35-222 Rzeszów, Okulickiego 18, tel./fax (0-17) 863-33-48 w. 67
tel. kom.: 0-502-66-96-55, 0-90-66-96-55
PROMOCJA grzejników
- Wykonawstwo instalacji wod.-kan. i c.o.
- Systemy centralnego odkurzania
KREDYTY

DRUKARNIA OFFSETOWA B1
mapy plakaty kalendarze foldery katalogi książki etykiety opakowania
GEOKART INTERNATIONAL
KRASNE 1788 k. RZESZOWA tel. (017) 855-50-01

KLEJE DO GLAZURY SZPACHLE GIPSOWE
Bezpłatna infolinia
0 800 415 999
CHEMIA BUDOWLANA GREINPLAST

abm RZESZÓW WYPOSAŻENIE SKLEPÓW
Rzeszów ul. L. Chmaja 4 tel./fax; 85 26 360
Szczęśliwego Nowego Roku swoim Klientom życzy
www.abm.myweb.pl

OKNA DACHOWE FAKRO
REGIONALNA HURTOWNIA
»WASIAK«
Rzeszów, ul. Batorego 22, tel. (0-17) 852-84-92

SEAT Inca, 1.4, 1997. (0-15) 844-13-44, wieczorem - 841-51-12.
ow13288

SEAT Toledo 1.6i (1991/ 92). (0-17) 862-91-54, 0-603-899-514.
dn184896

SEICENTO, 1999, bezwypadkowy, 1150, (0-17) 788-64-08.
dn185249

SEICENTO 900, 855-14-69.
dn185164

SEICENTO 900, rok 1999. 855-14-69.
dn185239

SEICENTO Young, listopad 1999. (0-13) 467-80-30, 0-606-491-773.
os12760

SILNIKI C-385 turbo, S-15, Multicar, C-330, C-360, C-360-3P. (0-17) 225-13-37, 0-602-114-067.
zr14844

SKODA 105-S, 1982 r., cena 1500, stan dobry, 745-53-34.
dn184924

SKODA 105L, (0-17) 856-43-21.
dn185078

SKODA 120 (5/89), 226-71-70.
dn185355

SKODA 120, 1988, 3000 zł. 852-70-49.
dn185443

SKODA Favorit (1991), po wypadku. 0-502-360-133.
dn185002

SKODA Favorit (1992). (0-17) 229-79-69.
zr14838

SKODA Favorit, 1991, Golcowa 471, k. Domaradza.
ok12879

SKODA Felicia, 871-28-49.
dn185098

SPRINTER 212 TD, 1997 - 1998, frontiera 2,8 TDI, 1995; Corsa 1.0, 1999 - 2000. Pełne opcje, 0-604-622-500.
dn185394

SPROWADZAM samochody z Niemiec. Fachowa obsługa. Załatwiamy wszystkie formalności celne. 0-503-680-025.
op14174

SPRZEDAM Cinquecento 900, turkus, 1994 r. prod., tel. 851-03-76.
dn184661

SPRZEDAM T-25, 1996, tanio, 0-606-667-039.
dn185260

SPRZEDAM Zastawę do remontu, tel. 863-46-38.
dn185422

SPRZEDAŻ na raty: C-330, C-360, MF-255, T-25, Zetory, kombajny Bizon Z-056. Duży wybór! Łapczyca 33, (0-14) 611-84-84, 0-602-517-684.
dn184941

SPRZEDAŻ ofertowa! Star 200, Jelcz 325, przyczepa D-633, przyczepa D-83, przyczepa HL-8011, naczepa D-11. PPT PKS Rzeszów, ul. Towarowa 12, tel. (0-17) 853-48-31 wewn. 264.
dn184877

STAR - 29W, pług 5- skibowy, Zetor Super 50. (0-13) 435-43-85.
ok12896

STAR 1142 - izoterma. (0-16) 678-78-03.
op14134

STAR 200 A, 1984, 0-605-068-475.
ns3616

STAR 200, 1978, skrzyniowy, 851-90-38.
dn185277

STAR 200, 1982 r., skrzyniowy, pod plandekę, stan bdb, udokumentowane remonty, 13 tys. zł + VAT; przyczepa D-55. Tel. (0-13) 434-12-97, do 16.00.
os12743

STAR W 200, wywrot, (0-17) 744-41-08, po 20.00.
dn185233

SUPER Zetor 50, 0-604-630-678.
dn185309

SUZUKI Swift 1.0 (1998), trzydrzwiowy, złoty metalik. (0-17) 857-78-86, 0-601-257-490.
dn185011

SUZUKI Swift 1.3 GLX, sedan, biały, 1998, serwisowany, przebieg 38.000. PILNIE! Rzeszów, 851-33-13, 0-603-210-224.
dn185055

TACHOGRAFY Punkt Legalizacji, sprzedaż - montaż - serwis, 35 - 105 Rzeszów, ul. Przemysłowa 12, tel. (0-17) 854-26-12.
dn184112

TICO (1996). 863-10-71.
dn185389

TICO - 1996. (0-17) 857-51-02.
dn185217

TICO, 1999. (0-17) 229-64-54.
dn185198

TIPO 1.4 (1992), (0-16) 640-10-11, wieczorem.
dn185141

TŁUMIKI - (0-17) 856-89-55.
dn183640

TOYOTA Avensis, 1999 - rozbita. 0-604-186-812.
dn184998

TOYOTA Corolla 1,3, 1991, tel. (0-13) 430-64-14.
dn185241

TOYOTA Corolla kombi, 1994. (0-17) 853-62-45.
dn185397

TOYOTA Corolla 1.4, 1998 r., sprzedam lub zamienię, (0-17) 745-33-91.
dn185415

TOYOTA Wite Ace, 1989, gaz, 0-603-281-738.
dn185221

TRABANT Combi 1.1, stan bdb, 4000 zł, 850-62-50, po 18.00, 0-607-097-789.
dn185051

VENTO 1,9 TD, 1993, Harta, k.kościoła, (0-16) 652-32-67.
dn184903

VOLKSWAGEN Corrado (1991), (0-13) 441-33-03.
dn184183

VOLKSWAGEN Golf I, 1977. Fiat 126 - tanio! 0-607-769-413.
dn185139

VOLKSWAGEN Golf diesel, 1993, (0-16) 670-17-65.
op14152

VOLKSWAGEN Golf 1.8 (1991), (0-16) 671-27-70.
op14176

VOLKSWAGEN Jetta, 1988/89 r., 1.6 benzyna, 0-602-435-860.
dn184784

VOLKSWAGEN Passat 1.6 TD (1991) - 18.500. 0-602-871-206.
zr14787

VOLKSWAGEN Scirocco 1.8 (1984). (0-17) 853-01-21.
zr14849

VOLKSWAGEN Transporter (1984), 1.6 D. (0-17) 225-13-79.
zr14840

VOLKSWAGEN Transporter (1992), 2.4 D. (0-17) 225-13-37, 0-602-114-067.
zr14843

VOLKSWAGEN combi Passat diesel 1.6, 1983. 0-608-201-847.
dn185441

VOLVO 740 kombi. 0-603-667-979.
dn185203

VOLVO S40 (1997), tel. (0-13) 420-22-85, po 20.00.
dn185103

VW Caddy - 1998, 1.9 TDI. Tel. (0-14) 681-73-02.
ka14056

VW Garbus, (0-13) 462-20-88.
ns12758

VW Golf (1987), 5 - drzwiowy, 0-602-688-823.
ok12894

VW Golf 1.4, 1994, (0-16) 621-08-42, wieczorem; 0-606-809-297.
dn184772

VW Golf I 1500 D, 1979, do jazdy. (0-17) 224-17-46.
dn185395

VW Golf III, diesel, 1992, tel. (0-13) 435-32-71.
dn185237

VW Golf, 1992 GTI, 0-608-330-638.
dn185304

VW Jetta, 1981, tel. 0-605-421-054.
dn184985

VW Passat 1.6 B, 1981 r., silnik VW Golfa 16 D, tel. (0-17) 772-70-53.
dn185281

VW Passat 1.8 benzyna, Syncro G-60, 1989 /90, combi, tel. 871-42-45, po 15.00.
dn185117

VW Passat 2.0, 16V (1991), 117 tys. mil, zadbany, (0-16) 621-13-46, 0-601-496-112.
dn185137

VW Polo, 1997. 0-605-086-906.
dn185202

VW Transporter, 1979, stan dobry 1,6 trójkołowiec Junak, 276-63-03.
dn185292

VW silnik 1,8, 1993, tel. (0-13) 435-32-71.
dn185238

WARTBURG 1.3 + gaz, 1990, ciągnik własnej konstrukcji, z osprzętem, (0-17) 772-31-87.
dn184864

WARTBURG 353 (1987). Tel. 0-608-657-096.
dn184849

WARTBURG 353S, 1985, 0-603-423-788, po 16.00.
dn185226

WARTBURG combi, silnik Volkswagena (1990). (0-17) 863-71-81.
zr14775

WIDLAK „Bułgar" - udźwig 1.6 tony. (0-17) 225-13-37, 0-602-114-067.
zr14848

WÓZEK widłowy Bułgar G-PW, ciągniki: MTZ, T-25, (0-17) 745-24-75.
dn185043

ZASTAWA - (0-16) 652-35-56.
zr14806

ZASTAWA, (0-16) 621-05-17.
dn185285

ŻUK - gaz (1989), pilnie! 772-63-02.
dn184880

ŻUK A-06 (1977). Tel. (0-17) 853-80-09.
zr14798

ŻUK izoterma, po remoncie, (0-17) 871-42-78, po 18.00.
dn185337

ŻUK na chodzie, 1500 zł, 229-92-31.
dn185128

ŻUK, 1993 r., izoterma, gaz, (0-17) 873-01-38.
dn185115

AUTO-MOTO

KUPNO

!! !! ! (0-15) 846-39-91, 0-602-787-506 - samochody powypadkowe.
dn182054

AUTA powypadkowe kupię, (0-15) 846-41-75, 0-601-916-717.
ow13271

KUPIĘ silnik S-10. (0-17) 229-55-62.
dn184901

SKUPUJEMY samochody, w dobrym stanie - za gotówkę. 0-602-512-093.
dn185342

ZNISZCZONE - powypadkowe, uszkodzone, kupię, (0-17) 583-72-33, 0-602-118-571.
dn181396

KUPNO

„ATOL" - każdą ilość makulatury. Rzeszów, ul. Podkarpacka 15 „a", tel. 852-36-30; Jarosław, (0-16) 621-46-41.
zr14424

KOMPUTER Pentium, używany - kupię; 857-40-82, 852-08-27.
dn185377

KUPIĘ agregat prądotwórczy, 6 - 8 kW; 221-62-66, 0-603-754-292.
zr14804

PIANINO, fortepian - kupię. Rzeszów, 853-41-35.
dn183203

WTRYSKARKA do tworzyw sztucznych - ślimakowa lub tłokowa, pojemność 100 gram. (0-13) 463-44-13.
os12759

ŻYTO, żmijkę do czyszczenia ziarna, itp. (0-13) 431-47-58.
ok12897

SPRZEDAŻ

ANTYKI - meble, 0-602-724-950.
dn185327

ANTYKI- kredens, szafy, fortepian, (0-17) 224-10-09.
dn185325

BERNARDYNY - szczeniaki, bernardyn roczny. (0-17) 277-90-20.
dn185391

BIAŁE owczarki amerykańsko - kanadyjskie. Tel. 0-606-912-993.
ol13434

CANON Nikon, 221-63-59.
dn185416

CEGIELNIA Nienadówka oferuje cegłę pełną, dziurawkę, transport, (0-17) 772-97-69.
dn185367

CHOINKI sztuczne - tanio, producent! (0-13) 448-11-66, 0-605-334-148.
dn184057

CHOINKI tradycyjne i światłowodowe, łańcuchy, bombki, stroiki, świece, oświetlenia zewnętrzne i wewnętrzne. Hurtownia „CASPRA", Rzeszów, Baczyńskiego 6, tel. 850-62-32.
dn184269

CHOINKOWE ozdoby - producent. 862-94-12.
dn183842

DALMATYŃCZYKI. (0-17) 583-65-13.
dn185069

DESKI 50 sosna, rury 70, hydrofor, 221-67-85.
dn185246

DESKI suche dąb, jodła, kantówki, więźby dachowe, (0-13) 434-90-70.
op14154

DUŻY magiel, (0-16) 679-97-62.
op14151

FREZARKOKOPIARKA, 0-604-180-328.
dn185338

FRYZA parkietowa- dąb, buk, bale sosnowe „7" suche, (0-17) 227-33-26, po 18.00.
dn185220

GARAŻE, blaszaki - 1.250 zł; transport, montaż. 0-90-314-885, (0-41) 263-27-42.
dn184066

GIĘTARKA do blachy 0,5 mm 3,2 m.b., amerykańska, mało używana, 0-604-560-908.
dn185132

KARCHER Puzzi 100, 0-606-708-481.
dn184684

KARP żywy, patroszony, płaty, 0-501-393-528.
dn181479

KASY fiskalne, 0-602-386-793.
dn181297

KLACZ i źrebica. Rzeszów, Staroniwska 53.
dn184958

KLOCE jesionowe (ścięte w listopadzie), kątownik (75 x 75 x 7,5 m.b., 22 szt.), drut ocynkowany fi 4 (270 kg). (0-17) 855-20-02.
dn184769

KLOCE jodła, dąb. (0-13) 434-90-70.
op14155

KOMPLET maszyn do produkcji makaronu ze zbytem, tel. (0-13) 431-47-10.
dn185095

KOMPUTERY nowe, tanio, firma „ATA", 857-76-37.
dn182739

KSEROKOPIARKA. Tel. 0-606-698-621.
dn185181

KUCYKI, łamy, (0-17) 225-75-65.
dn185232

LADA chłodnicza, krajalnica, regał obustronny - sklepowy. (0-13) 466-42-30.
gs8687

LEYLAND 4-rka. Kompresor. (0-17) 225-31-65.
dn185100

LIKWIDACJA sklepu - wyprzedaż; chemia, drewno, regały. „MATBUD", Rzeszów, ul. Fredry 8, tel. 853-35-47.
zr14839

MASZYNY poligraficzne: naświetlarka KS-2, Romayer 313, gilotyna K-67, zszywarka, sprzedamy, tel./fax (0-16) 621-08-58.
dn185111

MŁODĄ krowę, Rzeszów, Sikorskiego 62.
dn185112

NAJŁADNIEJSZE choinki - świerk syberyjski, jodła nordycka, 18.12. - 23.12. - plac Balcerowicza, 17.12. i 24.12. - rynek, ul. Dołowa.
dn184020

NOWY agregat uprawowy, 225-54-04.
dn185353

OLCHY do ścięcia. (0-17) 226-60-02.
dn185294

OLEJ opałowy - 0-604-090-556.
dn180763

OLEJ opałowy - tanio! (0-17) 852-88-66.
zr14805

PARKIET: bukowy, dębowy - po obniżonych cenach, elementy bukowe. „RA-AP Holz", Kańczuga; (0-16) 642-65-00.
dn183152

PAWILON handlowy - Rzeszów; 852-73-13.
dn184777

PEKIŃCZYKI, (0-16) 621-74-71.
dn184892

PERKUSJA. 852-21-20.
dn185440

PERKUSJĘ tanio, tel. 0-604-502-496.
dn185018

PIEC gazowy BEPIS - 17 kW, bojler gazowy LI-KO-80. (0-17) 851-60-41, po 17.00.
zr14808

PORĘCZE, tralki, słupki - produkcja. (0-17) 276-24-41.
dn184963

ROWER górski, tel. 853-69-40.
dn185150

ROZRZUTNIK do obornika, 1,5 tony. (0-17) 277-38-06.
dn185310

ROZRZUTNIK obornika, 4 t, (0-16) 642-32-65.
dn185113

ROŻNO - 221-93-52.
dn184843

SIANO, 0-604-938-997.
dn182210

SKLEP- Łańcut, 225-46-14.
dn185328

SOLARIUM - mało używane - sprzedam. Tel. (0-13) 431-23-21.
ok12856

SPRZEDAM przyczepę, 6 t, wywrotka, 1992, (0-16) 622-30-48.
dn184888

SPRZEDAM tanio: regały, chłodnie, zamrażarki, wagi, krajalnicę, witrynę chłodniczą, tel. (0-17) 221-65-35.
dn185381

SPRZEDAŻ żywych choinek, przy Polskich Sklepach „JEDYNKA", ul. Trembeckiego i Podwisłocze. Najtańsze ceny z polskiej plantacji, od 19 do 23 grudnia.
dn184775

STOŁY krzesła, witrynę chłodniczą, regały, (0-17) 863-23-41, 0-602-499-005.
dn185244

STÓŁ do masażu. Tel. (0-17) 854-32-38.
dn184093

SZCZENIĘTA - bernardyny. 860-00-20, po godzinie 16.00.
dn185000

ŚWIATEŁKA, choinki, fajerwerki. Hurtownia „RÓŻA", ul. Styki, (0-17) 862-68-19.
hr12208

TANIO! Tokarnia: TUG-48, TUI-50. (0-17) 229-40-92.
dn185075

TANIO, hydrofor 200L, pompa z silnikiem- mało używany, (0-15) 847-19-82.
dn185228

TARCICA dębowa i sosnowa (2,5, 40, 50, 70), 0-503-754-665.
op14145

TARCICA jaworowa. (0-13) 462-63-44, 0-603-451-713.
os12761

WIELOPIŁA, 0-608-167-924.
dn185339

WÓZ drewniany; 857-34-08, po 16.00.
zr14791

WÓZEK widłowy RAK3A, pług pięcioskibowy, opryskiwacz Pilmet 2000, (0-16) 628-28-76.
dn185252

WYPOSAŻENIE sklepu spożywczego - tanio! (0-17) 221-88-22.
zr14858

WYRZYNARKA listew. (0-17) 221-41-27.
dn185329

WYŻEŁ niemiecki, pięciomiesięczny, 856-57-72.
dn184910

LOKALE

(0-17) 862-65-16 - „ARKADA".
zr14854

3- pokojowe, do wynajęcia; 855-43-57.
zr14827

852-88-05 „ZIMOWIT" - nieruchomości. Przyjmujemy zgłoszenia sprzedaży/ najmu.
dn184607

853-35-56 „ARBA", Licencjonowane Biuro Nieruchomości - kupno, wynajem.
dn184747

854-58-86 - GIERGIEL, www.neta.com.pl/giergiel: mieszkania, lokale, garaże, domy - wynajem, kupno, sprzedaż.
ju145600

„A-ZET" - wynajem, zamiana, kupno, sprzedaż. Rzeszów, 853-92-67.
dn185245

ATRAKCYJNA powierzchnia handlowa, 200 m kw. Ropczyce - Rynek. Tel. (0-17) 221-86-67.
ka14059

BAR - centrum Rzeszowa, odstąpię; 0-606-647-772, 852-79-01.
dn185291

CENTRUM Handlowe „SZPAK" wynajmę stoisko, (0-16) 671-13-17.
op14160

DO wynajęcia piekarnia, gotowa do produkcji, Kolbuszowa, 0-608-287-181.
dn185222

DO wynajęcia dwupokojowe mieszkanie (56 m) - Rzeszów, Graniczna (900 zł + opłaty). Tel. 0-601-999-901.
dn184916

DO wynajęcia dom drewniany w Trzebownisku, stan bardzo dobry. (0-17) 772-25-60, po 17.00.
dn185318

DO wynajęcia kawalerka. 0-608-430-451.
dn185145

DO wynajęcia lokale biurowe w Rzeszowie - Rynek. Tel. 852-18-16.
zr14728

DO wynajęcia mieszkanie jednopokojowe. Rzeszów, 857-46-53, po 16.00.
dn184866

DO wynajęcia mieszkanie z osobnym wejściem, Kiepury, tel. 229-11-67, 0-604-791-263.
dn184940

DO wynajęcia pokój dwuosobowy. Tel. 856-48-72.
dn184734

DO wynajęcia umeblowana kawalerka na Baranówce, Rzeszów, 863-55-45.
dn185267

DO wynajęcia, po atrakcyjnej cenie - pokoje biurowe. Oferty z ceną prosimy składać w sekretariacie PPT PKS Rzeszów, ul. Towarowa 12, tel. (0-17) 853-51-23.
dn184678

DO wynajęcia, 50 m - Rzeszów. Grunwaldzka. 0-601-468-382.
dn185418

DO wynajęcia: mieszkanie, 49 m kw., lokal 36,5 m kw., 44 m kw. - Kołbuszowa, ul. Ruczki, 0-602-153-131.
dn184618

DWUPOKOJOWE do wynajęcia, tel. 863-08-32.
dn184990

DWUPOKOJOWE do wynajęcia. Rzeszów; 0-607-514-044.
dn185424

FIRMA MAXPOL poszukuje lokalu na sklep mięsny, centrum, tel. 772-26-67, 0-605-536-491.
dn185176

FULL MARKET - odstąpię stoisko, 0-602-284-487.
dn185177

LOKAL sklepowy z wyposażeniem - Sędziszów, do wynajęcia. (0-17) 221-65-91.
dn182751

MIESZKANIE do wynajęcia - Łańcut, 225-22-60.
dn185135

MIESZKANIE na własność w cenie wynajmu 3/6 % wkładu. Rata od 466 zł, (0-22) 864-57-90, 0-605-673-010.
dn182456

MIESZKANIE w Załężu do wynajęcia, tel. 871-28-64, po godz. 17.00.
dn185061

NIERUCHOMOŚCI - „FILIPAK", 3 Maja 28, 853-40-31 (10.00 - 16.00); 0-606-603-230.
dn183629

NOWY lokal biurowy do wynajęcia - Nisko, (0-15) 841-27-14.
ow13289

PODNAJMĘ lokal (część) na działalność handlową, warunek - moc min. 4 kW, tel. 871-27-15, 0-608-681-813.
dn185297

POKÓJ studentce, 856-13-83.
dn185102

POKÓJ z kuchnią do wynajęcia. Rzeszów, tel. 863-42-47.
dn184863

POMIESZCZENIE od frontu, 25 m kw. - Rzeszów, 3 Maja, do wynajęcia. Tel. 0-608-460-363.
dn184732

POSZUKUJEMY mieszkania - 2- lub 3 - pokojowego. 0-607-420-160.
dn185153

POSZUKUJĘ lokalu w ścisłym centrum, do 70 m. Przeworsk (Rynek), Jarosław, Dębica lub kupię kamienicę! 0-604-411-164.
dn185351

POWIERZCHNIE handlowe, usługowe i biurowe w CENTRUM 2000 w Rzeszowie, reklamy świetlne, anteny na dach. Tel. (0-17) 857-49-41.
dn184507

PRZEMYŚL - wynajmę mieszkanie na biura, gabinety, przy Franciszkańskiej, (0-16) 670-72-66.
op14165

SZUKAM współlokatorki do pokoju, 873-10-37.
dn185072

TRZYPOKOJOWE do wynajęcia, tel. 856-54-13.
dn185046

WYDZIERŻAWIĘ (sprzedam) lokal gastronomiczny. 0-605-210-497, 0-605-104-417.
dn185208

WYNAJMĘ jednoosobowy pokój dla pracującego, studenta. 862-18-49.
dn184836

WYNAJMĘ lokale biurowe (indywidualne linie telefoniczne), lokale magazynowe, Rzeszów, ul. Okulickiego 16, telefon (0-18) 441-91-85.
dn185427

WYNAJMĘ pokój, garaż gratis, 855-26-67.
dn184912

LOKALE

SPRZEDAŻ

(0-17) 862-65-16 „ARKADA". 40 - Wincentego Pola.
zr14857

27 - Sportowa (55.000), 40 - Dąbrowskiego (73.000), 48 - Baranówka (85.000), 64 - Mikołajczyka (110.000), 69 - Osmeckiego (okazja! 97.000), 68 - Podwisłocze (105.000), inne. „KWAŚNIAK", 853-80-08.
zr14861

3 - pokojowe mieszkanie, 53 m, 8 p., wykończone, centrum Rzeszowa, (0-17) 229-14-59.
dn185151

34 m kw., Rzeszów, ul. B. Chrobrego. 0-603-844-272.
dn185157

4- pokojowe, 78 m - Rzeszów (cegła). 0-604-134-584, po 19.00.
zr14782

75 m, III p., Krakowska-Południe lub zamienię na 48 - 53 m, 0-604-560-908.
dn185130

850-65-50 - GIERGIEL, www.neta.com.pl.giergiel: 17 - Tysiąclecia, 40 - Cicha, inne.
ju-14560

CERTUS sprzeda mieszkania: 67- Lisa-Kuli, 78- Kolorowa, Rzeszów, Rynek 17, tel. 852-26-23.
dn184706

JEDNOPOKOJOWE (38), Chmaja. 854-34-65.
dn185450

KIOSK na placu targowym - Staszica i na stacji PKS (pod wiaduktem). Po 18.00 - (0-17) 871-42-78.
dn185340

KIOSK, 15 m. 855-55-01.
dn184996

KOMFORTOWE mieszkanie własnościowe, 60 m kw., w Strzyżowie, ul. Zawale. Tel. (0-17) 276-39-39, kom. 0-604-100-776.
dn184964

KOMFORTOWE, 91 m kw. - blok z cegły. „CERTUS", 852-70-04, 0-606-324-950.
zr14853

„KRAMM" - 30 Mikołajczyka, 42 Kochanowskiego, 49 Krakowska. 852-47-81, 852-06-40.
dn185213

M-4, Rzeszów. (0-17) 243-42-38, po 18.00.
dn184867

„MARKA", 852-33-94: 32 - Rejtana, 40 - Warszawska, 38 - Chmaja.
zr14816

MIESZKANIA w Łańcucie - 30, 40, 50, 60 m, od 50.000 zł. „Centrum", (0-17) 225-59-41.
dn184977

MIESZKANIE (29) - Rzeszów, 1000- lecia; 857-45-47, wieczorem.
dn184788

MIESZKANIE (64), 4 pokoje. Rzeszów, 856-20-70.
zr14834

MIESZKANIE - 53,4 (3 pokoje). Rzeszów, 856-21-59.
zr14835

MIESZKANIE, 34, Jarosław, 621-51-97, 0-502-051-778.
dn184768

MIESZKANIE, 44 m kw., Krosno - Staszica, (0-13) 436-64-24.
ok12883

MIESZKANIE, 64 m kw. Rzeszów, 0-601-533-127.
zr-14865

MIESZKANIE, 84 m, III piętro- Jarosław, (0-16) 627-18-41 po 19,00.
dn184597

MIESZKANIE własnościowe, 48 m kw. - Rzeszów, Krakowska-Południe (II piętro). Tel. 856-72-50.
dn185006

MIESZKANIE własnościowe, 52 m kw. Ropczyce - Robotnicza. Tel. (0-17) 745-81-41.
ka14057

MIESZKANIE, 57 m kw. - Sędziszów Młp. Tel. (0-17) 222-14-20.
dn185009

OBIEKT usługowo - handlowy, 260 m kw., piętrowy, 865-42-77.
dn185322

ODSTĄPIĘ salon fryzjersko - kosmetyczny, centrum Rzeszowa. 857-80-74, 852-95-64.
dn185371

PAWILON - Rzeszów, „plac Balcerowicza". 853-38-54, 853-97-04.
dn185362

PAWILON spożywczy, 30 m kw. (działający), 862-49-47 (10.00 - 16.00).
dn184906

PILNIE! Sprzedam mieszkanie, 0-601-505-223.
dn185363

„PRAWELSKI" - 68, trzypokojowe, Starzyńskiego, 852-18-28.
dn184620

RZESZÓW - sprzedam mieszkanie M-2 (około 35 m kw.), z telefonem - Nowe Miasto, ul. Biskupa Józefa Pelczara. Kontakt: (0-18) 353-69-30 wew. 43 lub 35, fax: 353-57-90 wew. 38. Po 17.00: (0-18) 352-13-47.
dn184781

SKLEP typ „Szwed", z wyposażeniem, sprzedaż - dzierżawa, Gorliczyna 145, Przeworsk.
dn185179

SKLEP w centrum Jarosławia, 0-604-555-827.
dn185279

SPRZEDAM lub wynajmę pawilon, 30 m kw. - Rzeszów (centrum), ul. Moniuszki. Tel. (0-32) 643-51-71, 0-602-110-869.
dn184721

SPRZEDAM mieszkanie, 60,05 m, Jarosław, 0-603-611-808.
dn185286

ŚRÓDMIEŚCIE Przemyśla - połowę sklepu lub całość wynajmę, 0-606-733-694.
op14173

TRZYPOKOJOWE, garaż, Pobitno, Rzeszów, 862-03-16.
dn185174

WŁASNOŚCIOWE, I piętro, 54.66 + tel. Łódź (0-42) 682-93-63, (0-16) 621-51-73.
dn185138

LOKALE

KUPNO

KAWALERKĘ w Przemyślu (do 25 m kw.) kupię, (0-16) 678-07-19.
op14162

KUPIĘ mieszkanie 3- 4- pokojowe. 0-605-438-869.
dn185162

PILNIE czteropokojowe, niski blok. „CERTUS", 852-70-04, 0-606-324-950.
zr14852

PILNIE mieszkanie! „KWAŚNIAK", 853-80-08, 0-601-504-849.
zr14859

RZESZÓW - kupię lub wynajmę lokal na gabinet lekarski. Tel. 0-604-235-816.
dn184771

NIERUCHOMOŚCI

AD DRĄGOWSKI: poszukuje - mieszkań, lokali, domów, działek. 850-48-70.
ju-14544

Okno-Res
PODKARPACKA FABRYKA OKIEN
k-42481

Rzeszów (017) 852-27-76, Przemyśl (016) 678-94-40
Jarosław (016) 621-55-97, Mielec (017) 586-39-05
Dębica (014) 682-64-06, Jasło (013) 446-27-35
Łańcut - "DAREX" (017) 225-77-59

AGAJ: nieruchomości. 852-11-33.
eb1449

BUDYNEK biurowy (usługowy), 240 m kw., z parkingiem, w Rzeszowie, tel. (0-17) 857-49-41.
dn184509

DO wynajęcia dom wyposażony - trzypokojowy; Rzeszów, 856-14-46.
dn184728

DO wynajęcia kurnik z rampą wyładowczą, na cele hurtowe i magazynowe. Zarzecze, koło Rzeszowa. (0-17) 856-76-00.
zr14773

DOM, centrum Rzeszowa, do wynajęcia dla firmy, osoby fizycznej, 863-06-69, 0-607-270-712.
dn185022

POSIADAMY do wynajęcia magazyny o pow.: 100, 200 m, ul. Trembeckiego 11. 0-602-372-012.
dn185189

WYCENA nieruchomości, maszyn i urządzeń. (0-17) 852-23-94, 0-601-403-340.
dn176069

WYCENA nieruchomości. 863-61-83.
ju11161

NIERUCHOMOŚCI
SPRZEDAŻ

(0-17) 856-12-16. Dom - ulga budowlana!
dn184909

(0-17) 862-65-16 „ARKADA". Szeregówka narożna - ulga!
zr14656

20 arów działki z budynkiem drewnianym w Krościenku Wyżnym, tel. (0-13) 431-57-32.
dn185086

4 a, budynek gospodarczy, dom - murowane. Czudec, (0-17) 229-13-98.
dn185077

DOM - Rzeszów, Olbrachta; 856-57-59.
dn185333

DOM - Ruda Różaniecka, (0-16) 631-96-49, 0-608-627-289.
dn184600

DOM drewniany w Wolicy, koło Przeworska, 20.000 oraz drewniany w Hucisku Jawornickim, 14.000 i murowany w Widaczowie, 22.000. 0-608-479-840.
dn183884

DOM drewniany, z budynkiem gospodarczym, pilnie, tel. (0-17) 229-68-42.
dn185173

DOM murowany (stan surowy), działka 14 lub 58 arów - Rzeszów, ul. Lwowska. (0-17) 229-57-70.
dn184946

DOM murowany, parterowy; działka 62 ary - woj. podkarpackie, gmina Domaradz. (0-13) 463-10-85, po 15.00.
dn182564

DOM murowany, zabudowania, 1,60 ha - Kielnarowa. (0-17) 229-56-96.
dn184948

DOM murowany, (0-16) 621-93-21.
dn185149

DOM o pow. 70 m kw. Wiadomość: Posada Zarszyn 82.
ns3619

DOM, 90.000, Głogów. 0-602-856-467.
dn184239

DOMEK dwuczęściowy, 10x 5 m, ocieplony. Cena 1.800. 226.22-06.
dn185096

DOMY, szeregówki: Niechobrz (okazja! - 95.000), Malawa (okazja! 105.000), Świlcza (130.000), inne - bogata oferta! Działki: 23 - Matysówka (35.000), 86 - usługowa: Rzeszów, inne. „KWAŚNIAK", 853-80-08.
zr14662

DZIAŁKA 1,62 ha w Przemyślu, (0-16) 670-77-41.
op14169

DZIAŁKA budowlana 40 a- Jarosław, 0-604-552-942.
dn184598

DZIAŁKA budowlana, 21 a, w Przeworsku, 0-608-485-907.
dn184686

DZIAŁKA budowlana, uzbrojona (26 arów) - Tajęcina; 0-604-427-618.
dn184763

DZIAŁKA budowlana, 9 arów - Przeworsk. (0-16) 648-35-10.
dn184830

DZIAŁKA budowlana, 24 ary - Załęże. Tel. 0-605-599-929.
dn184957

DZIAŁKA budowlana, uzbrojona, 20 a, Racławówka 245 (szkoła), tel. 856-91-72, po 19.00.
dn185067

DZIAŁKA budowlana w Terliczce, (0-17) 221-96-13.
dn185240

DZIAŁKA budowlana - Świlcza. (0-17) 856-06-46.
dn185378

DZIAŁKA przy głównej trasie. Łańcut, (0-17) 225-44-85.
dn184162

DZIAŁKA rolno - rekreacyjna, 1,07 ha (las, strumyk), tanio, 229-96-09, wieczorem.
dn185319

DZIAŁKI budowlane w Nowym Borku, tel. 857-84-62, po 18.00.
dn185172

DZIAŁKI rekreacyjne pod lasem. (0-17) 772-52-78.
dn184724

DZIAŁKI w Bieszczadach. (0-13) 462-24-88.
gs8683

EDYTA- tanio sprzedam budynek mieszkalny okolice Sieniawy, (0-16) 621-74-16.
dn185280

EURO BON - atrakcyjne działki usługowe: 19 a - Armii Krajowej, 37 a - Kraczkowa, 53 a - Miłocin. Tel. 858-11-22.
dn185284

EURO BON - budynek produkcyjny 250 m, 20 a działki w Miłocinie (180.000). Tel. 858-11-23.
dn185296

EURO BON - sprzeda funkcjonujący obiekt handlowo - magazynowy o pow. 3.2258 m kw., 31 a działki w śródmieściu Rzeszowa, przynoszący bardzo atrakcyjny dochód. Tel. (0-17) 858-11-22, 858-11-32.
dn185261

GARAŻ, Kochanowskiego, 854-11-36.
dn184973

KAŃCZUGA, dom drewniany, 3 pokoje, media (70.000). „Centrum", (0-17) 225-59-41.
dn184975

OKAZJA! Dom + 200 m kw., pod działalność, Rzeszów, tel. 862-09-77.
dn185107

OKAZJA! Sprzedam dom 200 m kw., bogato wyposażony, 28 a działka - Wysoka k. Łańcuta. Cena 260.000 zł. (0-17) 225-51-95.
dn184673

OMEGA - 1/2 kamienicy, pl. Wolności. 852-55-50.
eb/14483

OMEGA: 57 a przy trasie E40 - Krasne, 53 a przy trasie na Warszawę (Rudna). 852-55-50.
eb144850

PAWILON handlowy Rzeszów, Moniuszki, sprzedam lub wynajmę, 0-604-537-580.
dn184183

„PRAWELSKI" - sprzeda okazyjnie dom w Trzebownisku, 852-18-28.
dn184619

SEGMENT szeregówki. Ulga budowlana; 850-39-60.
dn184542

SPRZEDAM (140.000,-) lub wydzierżawię lokal, pow. użytkowa 274 m kw, okolice Jarosławia. 0-605-575-401, 0-607-270-790.
dn184645

SPRZEDAM 2 ha pola - Budziwój, tel. 221-99-84.
hr12231

SPRZEDAM domy - Jasło, Jarosław, 0-501-138-282.
dn181030

NIERUCHOMOŚCI
KUPNO

DZIAŁKĘ usługową w Rzeszowie, wyloty: Kraków, Warszawa, Lublin, 0-606-377-595.
dn183799

KUPIĘ 5 ha ziemi w okolicach Hermanowej, tel. 865-46-04.
dn184917

KUPIĘ dom drewniany do rozbiórki, tel. 0-90-335-934.
ow132273

KUPIĘ działkę budowlaną na terenie Rzeszowa. (0-16) 652-16-98, po godz. 18.00.
dn185032

PILNIE! Działkę budowlaną w Rzeszowie, 5 - 10 arów, tel. (0-17) 862-87-36.
dn185108

POSZUKUJEMY nowej szeregówki. „CERTUS", 852-70-04, 0-606-324-950.
zr14851

USŁUGI

!! ! ! ! (0 17) 863-16-53. Naprawa telewizorów.
dn182492

!! !!! (0-17) 857-70-35. Naprawa telewizorów.
dn185045

!!! SERWIS RTV - 863-23-92, 0-605-038-295.
dn184765

(0-17) 853-38-63 - pralki, lodówki, miksery.
zr14599

(0-17) 857-38-77 - naprawa pralek, lodówek.
dn184426

(0-17) 862-62-37 - naprawa pralek. Najtaniej!
dn185332

854-32-51 - sprzątanie.
dn185083

856-38-86 - lodówki, pralki, piecyki PG.
dn185436

856-95-14, naprawa piecyków łazienkowych.
dn182744

856-95-14. Montaż, sprzedaż centralnego ogrzewania.
dn181054

ANTENY Polsat, Wizja, Cyfra; 772-45-37, 0-604-488-480.
dn184778

ANTENY, dekodery Polsatu, „Wizja TV", Cyfra+, 871-36-66, 0-601-148-662.
dn170833

ANTENY. 862-86-59.
le13474

AUTOALARMY, 0-602-495-616.
dn185047

AUTOALARMY, blokady, centralne zamki, automatyczne włączniki świateł, radioodtwarzacze Blaupunkt. „ARGUS", dr inż. Adam Więcek, Zawilcowa 2/ 4; 857-46-77.
dn183256

AUTOALARMY- radioodtwarzacze, Warszawska 44c, 863-43-62.
ki-13597

AUTOHOLOWANIE - 0-502-267-577.
dn183430

BIURO Rachunkowe. Tel. 852-31-90, 852-90-79.
dn183292

BIURO Rachunkowe (licencja). 853-24-02, 0-603-602-280.
dn183308

BIURO Rachunkowe. Cena już od 100 zł. Rzeszów, 864-21-50.
dn185197

BIURO Rachunkowe „MARKA" - 853-37-70.
zr14723

BIURO Rachunkowe - licencja; 856-61-32.
zr14797

BOAZERIA, parkiety, panele, 854-32-51.
dn185082

CENTRALNE ogrzewanie, 871-37-82.
dn182619

CENTRALNE ogrzewanie za darmo, 0-602-524-365.
dn182621

CYKLINOWANIA - 221-96-34.
dn183418

CYKLINOWANIA, 221-63-59.
dn176104

CYKLINOWANIE bezpyłowe. „JATA", 852-89-03.
dn184623

CYKLINOWANIE, 862-05-41.
dn179517

CYKLINOWANIE, układanie, 865-79-06.
dn182629

CYKLINOWANIE, 772-35-46.
dn184981

CYKLINOWANIE. 863-38-70.
dn184983

CZYSZCZENIE - przedświąteczna promocja. (0-17) 871-12-69.
dn185388

CZYSZCZENIE dywanów - impregnacja; 857-41-85.
dn181515

CZYSZCZENIE dywanów - Lwowska 45; 857-87-72.
dn183442

CZYSZCZENIE dywanów. 856-83-20.
dn184131

CZYSZCZENIE dywanów, tapicerki, 856-78-74.
dn184840

CZYSZCZENIE dywanów, 862-79-48 lub 863-29-09.
dn185016

CZYSZCZENIE i impregnacja dywanów, tapicerki, tanio - solidnie. 871-44-25, 0-604-784-726.
dn184409

CZYSZCZENIE wykładzin, 863-18-96.
dn185429

CZYSZCZENIE, solidnie, tanio. 871-41-82.
dn184638

DOCIEPLENIA, adaptacje, ogólnobudowlane. „WALMAR", tel. (0-17) 854-70-17, (0-15) 823-57-17.
dn183535

DOMOFONY, videodomofony - 772-45-37, 0-604-488-480.
dn184779

DŹWIGOWE. Tel. 855-22-30.
dn185001

FIRMA budowlana wykonuje kompletne usługi od zaraz. 0-608-153-906.
dn184165

FIRMA wykonuje - budowę domów, wykańczanie wnętrz. Tel. (0-14) 677-21-30, 0-606-401-047.
ka14053

FOTOGRAFOWANIE - 865-78-57.
zr14603

GLAZURY, rigipsy, malowanie, układanie marmurów i granitów oraz kominki. Tel. (0-17) 221-22-47.
ka14029

HYDRAULIK, 0-606-618-761.
dn184593

INSTALACJE, kotłownie. (0-17) 222-83-24, 0-601-956-872.
dn181219

KOMINKI „Dworek Świlcza". Jedna z największych ekspozycji Podkarpacia, profesjonalna firma. Tanio, szybko, 0-603-056-621.
dn183253

KOMINKI - (0-17) 772-32-04.
dn185219

KOMINKI - wkłady kominkowe. Wykonawstwo, montaż - profesjonalnie. Bramy na pilota. Tel. (0-17) 221-93-91, 0-604-666-057.
hr12211

KOMINKI, piece, kafle. Rzeszów, Lenartowicza 1, 852-08-27.
re15282

KOMINY - zabezpieczanie; 863-67-24.
dn182428

KOMINY - zabezpieczanie. Promocja cenowa. „STAMAX", (0-17) 854-94-28.
dn184583

KOPARKOŁADOWARKĄ JCB - 0-604-108-966.
dn184731

KOWALSTWO ARTYSTYCZNE - profesjonalne wykonanie. (0-17) 243-64-92, 0-602-729-682.
le13477

KSIĘGOWOŚĆ, ZUS. Tel. 0-608-084-556.
dn183460

KUCHENKI, piecyki, kominki kaflowe, gorące - CERKAFEL, Łążek Ordynacki 149, tel. (0-15) 871-37-93, 0-603-750-246.
ow10463

MALOWANIE - szpachlowanie, płytki - panele, płyty gipsowo - kartonowe, instalacje wod.-kan. Tel. 856-81-10, 0-605-540-344.
dn185014

MALOWANIE, adaptacje poddaszy, rigipsy; 873-05-58, 0-90-381-263.
zr14813

MALOWANIE, tapetowanie - 0-603-554-138.
zr14686

MEBLE na wymiar - kuchenne, pokojowe, szafy wnękowe - (0-17) 863-19-06.
dn183518

„MYSZKA" - rolety, bramy rolowane, żaluzje - 862-21-02.
zr14340

OGRODZENIA, segmenty. (0-17) 863-44-25, 0-602-479-356.
dn185192

OSTRZENIE narzędzi - STOLPEX, Miłocin 181 (Polam); 853-65-81.
dn184265

PANELE - 229-12-35.
zr14826

PANELE - zabudowy. 229-85-82, 0-601-079-978.
dn181990

PANELE, 851-75-07.
dn184572

„PLUS" - rolety zewnętrzne najtaniej. (0-17) 862-64-81.
ju-14547

PŁYTKI - 851-36-60.
dn185164

PŁYTKI - 852-95-25.
zr12576

PŁYTKI, rigipsy, docieplenia, CO, 863-42-75.
dn185317

PŁYTKI. 0-502-909-809.
dn183114

PODDASZA, ściany, sufity, remonty, tel. 863-25-61, 0-605-438-805.
dn184622

PRZEPROWADZKI - 856-43-66, 0-601-438-525.
dn173307

PRZEPROWADZKI - taniej. 853-96-77, 0-601-487-798.
dn184741

REMONTY, gipsy, sufity, malowanie, szpachlowanie, 857-48-71.
dn184006

REMONTY, wykańczanie wnętrz - Firma „EDEN", tel. (0-17) 855-24-32, 0-604-276-848.
dn184854

ROLETY - „DOTO"; 852-06-21.
dn185065

ROLETY - „JOMI", 853-04-42.
dn184405

ROLETY antywłamaniowe, żaluzje pionowe. Producent, (0-15) 844-05-13.
ow13272

ROLETY, bramy garażowe, 863-55-99.
dn176866

ROLETY, żaluzje „KOTEK", 853-48-11.
dn180965

RZECZOZNAWCA; WYCENY - 0-602-371-012.
ju14545

SPRZĄTANIE - 853-70-48.
dn181090

STUDNIE - kopanie - pogłębianie - lokalizacja ujęć wody - dokumentowanie: tel. (0-18) 353-16-87, tel. kom. 0-604-288-598, e-mail:malopolska1@poczta.onet.pl
dn185039

TAPICERSTWO - 853-68-01.
dn184647

TRANSPORT - 0-602-102-666.
dn175978

TRANSPORT - 0-502-267-577.
dn183428

TRANSPORT - 0-607-765-606.
zr14845

TRANSPORT - 852-94-65, 0-606-515-011.
dn183299

TRANSPORT - izoterma; 0-606-947-251.
zr14777

TRANSPORT - tanio! Boxer Max - 1,3 tony. Faktury VAT. 0-602-704-247.
dn184926

TRANSPORT - tanio! 0-602-120-328.
zr14602

TRANSPORT do 30 ton, (0-17) 772-34-19.
dn185126

TRANSPORT- kontener, winda, 0-604-263-749.
dn168741

TRANSPORT. (0-15) 846-10-19.
ot14263

UKŁADANIE parkietu, paneli, 0-603-242-607, 772-35-46.
dn184982

UKŁADANIE parkietu, paneli. 863-38-70, 0-603-452-790.
dn184984

USŁUGI tartaczne, 0-604-739-891.
dn185354

USŁUGI transportowe, (0-16) 671-43-66, 0-608-730-697.
op14158

USŁUGOWE pakowanie w termofolie itp. tel. 0-502-365-733, fax (0-17) 851-50-01.
dn185186

VIDEO - Foto. 856-71-77.
dn182351

VIDEOFILM - 856-83-34.
zr13764

VIDEOFILMOWANIE - 229-01-83.
dn175772

VIDEOFILMOWANIE - 857-71-78 lub 0-603-887-441.
dn180513

VIDEOFILMOWANIE - 857-33-46.
dn181756

VIDEOFILMOWANIE - 0-604-333-722, 856-46-03.
dn184715

VIDEOFILMOWANIE. 857-28-88.
dn185005

WIDEOFILMOWANIE, 0-606-660-956. Fotografia, 862-71-16.
dn183440

WIDEOFILMOWANIE - 772-22-68.
dn184831

WIDEOFILMOWANIE - fotografowanie, obróbka komputerowa, 856-71-77.
dn185134

WYCINANIE, przycinanie drzew - 855-23-61.
zr14785

WYCINKA drzew - 864-11-21.
dn185017

WYLEWKI, mechanicznie. 0-606-817-828.
dn183926

ŻALUZJE „ABC", verticale. Rolety tekstylne, hurt - detal. (0-17) 854-57-95.
dn184168

ŻALUZJE „AGA", wyciszanie drzwi; 863-51-02.
dn181472

ŻALUZJE „DOTO", rolety wewnętrzne - materiałowe, zewnętrzne - antywłamaniowe. Wyciszanie drzwi, obicia. 852-06-21.
dn185066

ŻALUZJE „LECH": 863-37-13, 0-604-487-043.
zr14412

ŻALUZJE „MEDIUM", rolety, ocieplanie, wyciszanie drzwi; 857-63-66, najtaniej!
dn183706

ŻALUZJE „MYSZKA" - 862-21-02.
zr14601

ŻALUZJE „NESTOR", ocieplanie drzwi. 226-60-81.
dn183380

ŻALUZJE - Łańcut, 226-60-81.
dn183384

ŻALUZJE - ceny konkurencyjne; 836-44-19.
dn184857

ŻALUZJE drewniane i inne. „JOMI", 853-04-42.
dn184406

ŻALUZJE, rolety „LESTEK" - 853-59-23.
zr14598

ŻALUZJE, rolety, markizy, bramy garażowe, 863-55-99.
dn178238

ŻALUZJE, rolety - Lwowska 45; 857-87-72.
dn183438

ŻALUZJE. 225-45-13, Łańcut.
dn183785

TURYSTYKA

! ! PARYŻ - Rzym - Neapol - Londyn - Niemcy: codziennie, atrakcyjne ceny. „WAGABUNDA", Przemyśl: 675-08-24, Jarosław: 621-12-77, Rzeszów: 852-00-36, Kolbuszowa: 227-18-90, Lubaczów: 632-39-19, Sanok: 464-39-93, Krosno: 420-12-76, Jasło: 448-18-90.
zr14455

APPIA - Rzym, Sycylia, tel. (0-81) 825-56-53.
dn180163

NAJWIĘKSZY wybór używanych nart i butów! Komis Sportowy, Rzeszów, al. Żołnierzy I AWP 4 „a" (komis samochodowy obok cmentarza Pobitno). Tel. 852-53-76.
dn184792

PRZEWOZY: Rimini, Ancona, Foggi, Brindisi, Bari. Tel. (0-81) 884-40-98.
dn177654

SYCYLIA, Rzym, Neapol - bezproblemowo wynajem autokarów. Tel. (0-81) 825-06-70.
dn177649

SYLWESTER - Lwów, Roztocze. www.quand.com.pl, (0-84) 664-20-64.
dn180831

SYLWESTER! - teraz 10% taniej - Słowacja - Humenne, 3 dni - 280 zł; Domasza, 4 dni - 360 zł, 3 dni - 300 zł, „GLOB" (0-17) 852-86-87.
dn185178

WYNAJEM autokarów i mikrobusa, 21- osobowego; 852-64-64.
dn184579

PRACA
POSZUKUJĘ

0-604-888-678. Podejmę ciekawą pracę.
dn184810

POPROWADZĘ księgi podatkowe, rachunkowe, 0-608-821-568.
dn184312

SAMODZIELNY księgowy, 225-83-00.
dn184780

TECHNIK elektryk - uprawnienia, nadzór, wykonawstwo - prawo jazdy kat. C. 0-605-320-167.
ok12882

DAM PRACĘ

1059 zł miesięcznie dla dwóch młodych ludzi w Sandomierzu, zgłoszenia od 8.30 do 17.00. Tel. (0-15) 833-25-45.
ot13443

20 osób od zaraz - wiek do 35 lat. 0-502-225-470.
zr14850

ADRESOWANIE, składanie, 0-501-396-576.
dn184680

AGENCJA zapłaci za reklamę na samochodzie, max 2.000. 0-602-395-001.
dn182871

AGENTA - brokera ubezpieczeniowego; 852-19-15, 0-608-017-539.
zr14822

ANGLIA - przetwórnie, budowy, kursy językowe, 0-608-242-137.
dn177192

BIURO projektowe zatrudni projektanta instalatora z uprawnieniami. Biegła znajomość Autocada.Oferty pisemne Biuro Ogłoszeń, Rzeszów.
dn184055

CHAŁUPNICTWO, 0-603-408-138.
dn184676

DAM zatrudnienie + mieszkanie i wyżywienie oraz wysokie wynagrodzenie pielęgniarce (pełna dyspozycyjność), tel. 0-502-257-400.
dn184906

DODATKOWĄ pracę w domu oferuje wydawnictwo - 900 brutto. 0-501-072-100.
dn182875

DZIAŁ obsługi klienta, 0-501-397-971.
dn184109

FIRMA Instalacyjna - zatrudni w Niemczech: kierowników, majstrów. Wymagania; znajomość języka niemieckiego, doświadczenie w samodzielnym prowadzeniu budów w Niemczech. Oferty prosimy składać osobiście: Dział Zatrudnienia „HART-B.EX", Rzeszów, Lenartowicza 6.
dn185437

FIRMA Usługowa zatrudni panie, chętnie rencistki, do sprzątania szpitala w Rzeszowie. Tel. 0-600-211-166.
dn184656

FIRMA płaci 1.200,- miesięcznie umieszczając reklamę ma Twoim samochodzie. Gwarantuje umowy- płaci za rok z góry! Reklama na domu, działce. Firma „OPTIMA", Korfantego 81, 40-163 Katowice. Załącz znaczki na list polecony.
dn180354

FIRMA płaci do 3.000 za umieszczenie reklamy na samochodzie, domu, działce. Zgłoszenia „VEININT", tel. (0-71) 355-58-21.
dn183169

FIRMA zatrudni osobę do prac biurowo - kadrowo - księgowych. 0-604-448-180.
dn185024

HOLDING finansowy, 0-604-249-100.
dn184855

KONTRAKTY: RPA, Grecja, Finlandia - Kanada. (0-75) 717-40-37.
dn184974

KRAWCOWE zatrudnię, Rzeszów, tel. 856-53-39.
dn184704

KURSY komputerowe: podstawowe, zaawansowane. Rzeszów, 853-71-40.
zr14339

MŁODĄ osobę bez zobowiązań, jako pomoc domową- przyjmę. Mieszkanie, wyżywienie, wysokie zarobki. Fotooferty z telefonem kontaktowym kierować: Biuro Ogłoszeń „DOMENA" D-27779, Kraków, ul. Józefińska 21/1.
dn184907

NIERUCHOMOŚCI - zatrudnią mężczyznę do 38 lat, dyspozycyjnego, z Rzeszowa. 0-601-504-849.
zr14860

NIESKOMPLIKOWANA- domowa, 0-603-762-025.
dn184679

PIZZERIA zatrudni kierowcę z własnym samochodem. Sanok, tel. 464-02-82.
os12763

POMOC domowa - Włochy. (0-52) 353-45-59, 0-604-195-890.
dn185089

POSZUKUJEMY energicznego kandydata na stanowisko asystenta. Wymagania: j. angielski, obsługa komputera. Oferty kierować: EXCELLA POLSKA Sp. z o.o., ul. Spółdzielcza 1, 38 - 100 Strzyżów.
dn184991

POSZUKUJĘ osoby do prowadzenia biura rachunkowego. Wymagane wykształcenie wyższe kierunkowe. 0-502-513-225.
dn185196

PRACA - dodatkowa; 852-19-15 (10.00 - 15.00).
zr14823

PRACA chałupnicza, 0-603-601-426.
dn184677

PRACA dla kobiet i mężczyzn, do 40 lat. Dla mężczyzn - roznoszenie reklam (znajomość niemieckiego podstawowa). Dla kobiet - opiekunki do dzieci, pomoce, sprzątaczki (niemiecki podstawowy), kelnerki (niemiecki dobrze). Tel. 0-043-6765980298, 0-043-6767125182.
zr14784

PRACA dla mężczyzn, 0-605-513-051, godz. 19.00 - 21.00.
op14148

PRACA od zaraz, 853-60-48.
dn185408

PRACĘ w domu na pełny lub pół etatu zleci zdyscyplinowanym Financial Patners. Wynagrodzenie od 840 zł, 0-605-673-022.
dn182467

PRACA za granicą. 0-604-589-073.
dn178805

PRACOWAŁEŚ legalnie- Niemcy, Europa Zachodnia. Odzyskujemy podatek, (0-71)385-20-18.
dn171608

PRZEDSTAWICIELA handlowego i laborantki z okolic Rzeszowa, zatrudnię, tel. 0-604-406-098.
dn184844

PRZEDSTAWICIELI powiatowych, gminnych. 0-605-949-384.
dn185288

SEKRETARKĘ, do działów sprzedaży i obsługi klienta, 8 przedstawicieli handlowych, 2 kierowców. (0-17) 857-40-77.
dn184865

SKŁADANIE długopisów w domu. Dystrybutor długopisów, 0-604-477-894.
dn183172

SKŁADANIE długopisów, 0-604-406-785.
dn183174

SYSTEMY Multilotka - zysk 2.500, 0-503-836-584.
dn181018

WYSOKIE wynagrodzenie. Szukamy doświadczonej księgowej do działu księgowego renomowanej firmy. Wiek do 45 lat. CV + zdjęcie. Oferty pisemne Biuro Ogłoszeń Rzeszów.
dn184726

ZAKŁAD Prac Wiertniczych i Geologicznych „ALGEO", zatrudni geologa, tel. (0-13) 439-50-06.
dn184201

ZATRUDNIĘ cukiernika (staż pracy). (0-17) 865-74-45.
dn185348

ZATRUDNIĘ magistrów farmacji, 0-608-008-044.
dn185247

ZATRUDNIĘ mgr. farmacji w Rzeszowie, 857-42-80, 862-06-20.
dn185023

MEDYCYNA

A. lekarskie wizyty domowe. 862-76-22, 853-91-56. Zanotuj.
dn185073

„ASKLEPIOS" Klinika - Rzeszów, ul. Rejtana 51, tel. (0-17) 852-89-65, 852-89-64. Zabiegi operacyjne - chirurgia (laparoskopowe usunięcie pęcherzyka żółciowego), laryngologia (mikrochirurgia krtani, operacje migdałków), ginekologia (laparoskopia, histeroskopia), chirurgia dzieci (korekta uszu).
zr14689

BADANIE włosów - 0-601-214-388.
zr13673

BAZIELICH Antoni - hemoroidy, choroby odbytu, odbytnicy, ...; „KRUKIEREK", (0-17) 853-33-52.
dn185439

BEZOPERACYJNE leczenie kamicy żółciowej, nerkowej, prostaty, hemoroidów - 0-601-214-388.
zr13675

BIELACTWO, łuszczyca - 0-601-214-388.
zr13674

ENDOKRYNOLOG - Janina Partyka, specjalista chorób wewnętrznych - gabinet, Orzeszkowej 1/ 18. Rzeszów, 853-41-07.
dn183735

GABINET Chirurgii Plastycznej dr Danuta Kaczmarczyk, Kraków, Mazowiecka 108. (0-12) 633-41-66, środa i piątek 14.00 - 16.00, dom: (0-12) 285-87-39, codziennie 20.00 - 22.00.
dn182620

GABINET Chirurgii Kosmetycznej, Rzeszów, Lwowska 117. Bezoperacyjne usuwanie nadmiaru tkanki tłuszczowej, cellulitis, zmarszczek, żylaków, pękających naczyń krwionośnych, zmian potrądzikowych, brodawek, blizn, rozstępów, tatuaży, pieprzyków, powiększanie ust. Zapisy: 853-27-16.
dn184021

IMPLANTY stomatologiczne. „BIODENT", (0-17) 852-57-38.
dn183987

KAZNOWSKA- Kryda Wanda reumatolog - internista: „KRUKIEREK", (0-17) 853-33-52.
dn185432

LECZENIE wad zgryzu dzieci i dorosłych, aparaty stałe, ruchome. Rzeszów, 857-83-02, 0-603-995-868.
dn185230

ŁUSZCZYCA: skutecznie! (0-32) 276-70-27.
dn177102

MASAŻE lecznicze u klienta. Rzeszów, 862-51-69.
dn184816

ORŁOWSKI Jacek - laryngolog: „KRUKIEREK", (0-17) 853-33-52.
dn185449

ORTODONCJA, protetyka, stomatologia. Umowa - Kasa Chorych. Rzeszów, 857-83-02.
dn185234

PROF. Andrzej Langner - dermatolog (łuszczyca, bielactwo, trądzik, ...): „KRUKIEREK", (0-17) 853-33-52.
dn185446

PRZYSADA Grzegorz - rehabilitant: bóle kręgosłupa, stawów, rwa kulszowa ...(zabiegi): „KRUKIEREK", (0-17) 853-33-52.
dn185442

REHABILITACJA - zabiegi bez terminów! „KRUKIEREK", (0-17) 853-33-52.
dn185444

„STOM - PROT". Sikorskiego 98, Popiełuszki 6/22A. Stomatologia, zabiegi w uśpieniu, protetyka najnowocześniejszymi metodami. 857-44-48, 852-65-75.
dn183556

STOMATOLOGIA - implanty. (0-17) 856-43-65, 0-602-659-907.
dn179054

WIZYTY domowe (EKG). Internista Zbigniew Fudali. 863-04-22, 0-602-370-991.
dn185194

ŻMINKOWSKI Marek - urolog (zabiegi): „KRUKIEREK", (0-17) 853-33-52.
dn185448

RÓŻNE

AMERYKAŃSKIE biuro „POMOC", (0-17) 857-77-50.
dn184700

„CZŁOWIEK orkiestra" - 863-29-09.
dn185021

JAZDA konna, 854-94-07.
re15281

MUZYCY - śluby, wesela, inne okazje. 852-92-32.
dn184266

POLECAMY falowniki Hitachi, kupujemy - sprzedajemy silniki elektryczne dużej mocy, tel./fax (0-68) 324-31-16; tel. kom. 0-605-224-321, 0-601-562-357.
dn184222

PRZYJMĘ reklamę na samochód; 772-63-02.
dn184879

RESTAURACJA Aviata, Jasionka - lotnisko zaprasza na bal sylwestrowy. Bogate menu, orkiestra, wodzirej. (0-17) 772-21-18 wewn. 315, 0-606-344-661.
dn185276

SYLWESTER 2000. Hyżne - Szkoła Podstawowa, 200 zł, zgłoszenia: (0-17) 229-52-75.
dn185225

WESELA - 865-17-22, 0-601-477-702.
dn182943

WESELA, imprezy, karnawał; 856-04-33. Zajazd „MACK", Świlcza 145 „B".
dn185020

ZAJAZD - Motel „PODJADEK", Trzebuska 460, Sylwester 2000, 4 dania gorące, napoje alkoholowe, zakąski, nocleg, kulig, 190 zł od pary, kontakt: 772-53-85.
dn184988

ZESPÓŁ! 276-60-21.
dn185287

NAUKA

!! ! KOMPUTEROWE kursy - „INFOX", 852-36-08, Piłsudskiego 31 (pokój 215). Robimy to dobrze!
zr14464

CENTRUM Edukacyjne ART-MAR, Rzeszów, ul. Starzyńskiego 17, organizuje nabór na kolejny I semestr LO eksternistycznie. Zadzwoń - 0-602-678-462, 0-502-319-614.
dn185106

EKSTERNISTYCZNIE w Krośnie! Technikum Samochodowe - 2 lata, Zasadnicza Szkoła Zawodowa - 1 rok, LO - 1,5 roku, Liceum Ekonomiczne - 2 lata, Krosno, (0-13) 432-15-61, ZSM, ul. Tysiąclecia 5, Rzeszów, (0-17) 852-48-68.
dn184657

KURSY! Sekretarki, księgowości, kadrowo - płacowe, krawieckie, komputerowe, pedagogiczne, bhp - „OŚWIATA", Rzeszów, Piłsudskiego 31, tel. 853-41-50.
dn184264

MATEMATYKA, 862-47-02.
dn184695

MATEMATYKA. 851-76-18.
dn185205

NIEMIECKI - 863-16-10.
dn185258

POLICEALNE: Studium Farmaceutyczne, Studium Projektantów Mody, Rzeszów, 853-80-28.
dn177799

POLSKI - 0-605-607-835.
dn185454

POLSKI - 0-608-525-567.
dn185453

PRACOWNIK ochrony - kurs. Rzeszów, 857-68-00.
zr14341

ŚREDNIE wykształcenie w 14 miesięcy. TWWP - Rzeszów, 853-41-09, 9.00 - 14.00.
dn178199

ZGUBY

WYSOKA nagroda za odnalezienie psa. Labrador, cały czarny, znak w pachwinie PO58 dla niewidomego. (0-15) 844-86-65.
ow13294

ZDROWIE

BEZPŁATNA prezentacja leczniczej lampy „Bioptron". Rzeszów, (0-17) 863-51-56, od godz. 8.00 - 21.00.
dn185314

CIERPISZ na osteoporozę, serce, brak odporności, inne - 0-604-487-599.
dn184978

BUDOWNICTWO

BOAZERIA MDF i PCV „DIHARD" Rzeszów - Miłocin 181, tel. 853-64-56.
dn179831

BRAMY garażowe „PLUS". (0-17) 862-64-81.
ju14547

CERAMIKA „KUPNO" najtaniej! (0-17) 854-73-81. Przedpłaty 2001 r. - atrakcyjne ceny.
dn181012

DOMKI letniskowe, mieszkalne. (0-13) 435-39-94.
ok10682

DRZWI garażowe, segmentowe - uchylne. „DOORTECH": 0-602-719-439, 226-67-98.
zr14847

MATERIAŁY budowlane na telefon, (0-17) 853-64-56, 225-32-28, (0-16) 621-34-77, 628-29-42, 678-91-11, „DIHARD" - odliczanie od podatku, terminy dostaw wg życzenia.
dn184104

PARAPETY z marmuru syntetycznego. Producent PPHU „MARMUR" Stalowa Wola, ul.Wrzosowa 105 (osiedle Hutnik), tel./fax (0-15) 844-25-37.
dn143158

PRACE wykończeniowe mieszkań, domów - kompleksowo; remonty. 856-76-30, 0-604-443-928.
dn183119

PUSTAKI betonowe, betony; VAT. Formy na kręgi z pierścieniami. Lutcza 761.
dn184791

PUSTAKI, stal dowozimy - „DIHARD".
dn184071

REMONTY kompleksowo, fundamenty, budowa, ogrodzenia. Tel. 0-502-316-045.
dn184875

RUSZTOWANIA - 851-61-08.
dn183655

SAUNY fińskie, tel. (0-13) 434-15-77.
dn179629

SCHODY, parkiety - wyrób i montaż. Upusty z okazji jubileuszu Firmy DOMEK. Tel. (0-17) 857-52-44, Sikorskiego 4.
dn183520

TANIO schody, parkiety, panele- usługi, transport- sprzedaż ratalna. Firma DREW-CHEM, Rejtana 29 B, tel. (0-17) 852-97-16.
dn183484

WYPRZEDAŻ drzwi: dębowe, sosnowe, zewnętrzne - ocieplane. (0-17) 745-52-09.
zr14774

ZIEMIĘ, piasek dostarczę. 0-602-794-323.
dn184468

HURTOWNIE

HURT odzieży używanej - Kraczkowa, (0-17) 226-66-12.
dn179969

HURT, odzież używana, Sieniawa, (0-16) 622-70-37.
dn185272

UWAGA Hurtownie! Niemiecki importer dostarcza na teren Polski odzież używaną - pozwolenie niekonieczne - hurt, detal. (0-14) 686-89-90 lub 0-601-524-783.
dn180586

BIZNES

BASISTA dołączy do zespołu, 277-76-03.
dn185315

FAJERWERKI - hurtownia Rzeszów. Tel. 852-07-47.
hv12213

GOTÓWKA bez poręczycieli, (0-17) 853-46-49 wewn. 25, 0-605-363-605.
dn185373

HULAJNOGI - 0-501-398-047.
dn184705

KREDYTY mieszkaniowe, hipoteczne, gotówkowe - bez poręczyciela i inne. „FACTOR", Rzeszów, Okulickiego 16. Tel. 863-60-91.
dn185420

KREDYTY od 1.000 do 30.000, bez poręczycieli, 0-601-516-809.
op14104

ODSPRZEDAM udział w S.C. (połowa sklepu - chemia gospodarcza, kosmetyki). Tel. 852-31-24, po 19.00.
dn184870

ODSTĄPIĘ dzierżawę funkcjonującego zakładu fryzjerskiego, pełne wyposażenie, centrum Dębicy. Tel. 0-602-803-046.
ka14051

ODSTĄPIĘ stoisko w CH „Europa II" (parter). 0-602-720-353, 0-602-720-317.
dn185003

POSZUKUJĘ pożyczki; 852-79-51 wewn. 383.
zr14855

POŻYCZKI gotówkowe. (0-17) 852-26-61.
dn182360

POŻYCZKI, pośrednictwo finansowe. (0-17) 850-24-93.
dn183517

PUSTACZKI białe - 3500 szt., miejsce pod reklamę E-4. Kraczkowa, (0-17) 226-63-26.
dn185035

SKLEP motoryzacyjny sprzedam. (0-17) 862-84-69.
dn184582

SPRZEDAM cegielnię w Przewrotnem, 25 km od Rzeszowa. Czynna, caloroczna, rezerwy gliny, teren ok. 6 ha, 0-602-512-473.
dn185049

SPRZEDAM sklep modelarski. Tel. 852-94-30.
dn184942

MATRYMONIALNE

„A-ZET" - oferty matrymonialne, kojarzenie par sylwestrowo - karnawałowych (30 zł). Rzeszów, 853-92-67.
dn185243

„ANIA" - Matrymonialne. Atrakcyjne oferty pań. Kojarzymy pary sylwestrowe. Zapraszamy. 852-37-04, tonowo 15.
dn185064

MIŁA pani - pozna pana stanu wolnego, do 40 lat, niezależnego finansowo - bez nałogów i zobowiązań, ceniącego szczerość, pragnącego domowego ciepła - z okolic Rzeszowa. Foto mile widziane. Oferty pisemne: Biuro Ogłoszeń Rzeszów.
dn185350

PODKARPACKIE Centrum Matrymonialne „HASKO" s.c., 37-450 Stalowa Wola, skr. 202. Tel. 0-502-122-104, 0-604-976-093, http://republika.pl/HASKO.
ot14256

POŚREDNICTWO matrymonialno- towarzyskie. Tel. (0-16) 621-73-00, (18.00 - 23.00).
dn184438

SAMOTNE Panie, Panowie- „MAŁŻEŃSTWO"- telefon: 0-604-507-058. Zapraszamy.
dn184596

Do wynajęcia lokale w centrum Jasła:

1) sklepowy, o pow. 30 m kw. – Rynek
2) biurowy, 40 m kw. – ul. Kościuszki (preferowane biuro projektowe)

Kontakt, tel. 502-24-88-75.

k-42718

(0-17) 862-49-40
KOMINY
ze stali chromoniklowej
SPRZEDAŻ - MONTAŻ
Klonowa 24, RZESZÓW
k-36729

AUTORYZOWANY PRZEDSTAWICIEL
OPOCZNO S.A.
ścienne, podłogowe, mrozoodporne
kleje, fugi, zlewy, wanny, kabiny, brodziki, baterie, ceramika sanitarna
Skład płytek "KAZIMIERZ"
- Rzeszów ul. Torowa 5 (boczna Al. Wyzwolenia) Tel. (0-17) 86-361-42
- Łańcut ul. Podzwierzyniec 1 (za rampą) Tel. (0-17) 225-27-73, 225-28-86
- Jarosław ul. Pruchnicka 11 Tel. (0-16) 621-53-59

k-42483 Najnowsze wzory płytek
1 lat gwarancji od OPOCZNO S.A.

ELMAX
Rzeszów, ul. Warszawska 16
tel./fax 852-53-91
OKNA PCV
DREWNO, AL k< 1,1
OKNA DACHOWE
SZWEDZKA BLACHODACHÓWKA Plannja
Bramy ogrodzeniowe
Drzwi garażowe
PROMOCJA !!! Atrakcyjne rabaty !!!

Salon Mody Ślubnej
Dominique
Rzeszów, Zygmuntowska 3
tel. 85-81-045
- *wypożyczanie i sprzedaż sukien ślubnych*
- *szycie na miarę w cenie wypożyczenia (pierwsze założenie)*
- *dodatki ślubne*

Makijaż ślubny gratis
g-41610

OKNA
INFOLINIA
0801 681 449
Annopol, Rynek 15
Kraków, ul. Czarnowiejska 73
k-41737

Pracownia Plastyczna Magart
oferuje usługi
liternicze plastyczne dekoracyjne malarskie
Strzyżów
tel (017) 2762897
tel.kom. 0605107032
k-42737

Przedsiębiorstwo Surowców Wtórnych
WtórStal
SKUPUJEMY:
* złom stalowy 0,21 - 0,28 zł/kg
* złom metali kolorowych 3,50 - 5,80 zł/kg
* makulaturę 0,18 - 0,30 zł/kg
* akumulatory do 0,30 zł/kg
* tworzywa sztuczne 0,15 zł/kg

PŁATNOŚĆ GOTÓWKĄ W DNIU DOSTAWY.
37-450 Stalowa Wola, ul. Przemysłowa 19, ul. Handlowa 5, tel. (0-15) 842-62-87, 842-76-16, tel./fax (0-15) 844-48-81.
ok-10245

MEBLE
pokojowe już od 795 zł
kuchenne już od 560 zł
sypialnie już od 1495 zł
DUŻY WYBÓR - RATY - TRANSPORT
k-41666

MEBKOR s.c.
Rzeszów, ul. Lwowska 147
tel./fax 862-05-26
Przemyśl, ul. Zielińskiego 14, tel. 67-848-29

Podkarpacka Regionalna Kasa Chorych uprzejmie informuje

że termin rozstrzygnięcia konkursu ofert na rok 2001 z zakresu ambulatoryjnych świadczeń specjalistycznych zostaje przesunięty na dzień 18.12.2000 r., natomiast rozstrzygnięcie konkursu ofert z zakresu lecznictwa stacjonarnego odbędzie się 29.12.2000 r.

Za zmianę przepraszamy
k-42738

JR **WZRB**
- KLEJE DO GLAZURY
- SYSTEMY DOCIEPLEŃ
- STYROPIANY

KREISEL
Wykonywanie dociepleń budynków. Sprzedaż ratalna materiałów i usług budowlanych.
RZESZÓW, ul. Rejtana 5
tel. 852-43-50 wew.2
Pawilony handlowe wykonano z PW 8A
k-36779

ZAKŁAD DRZEWNY **TB**
NOWOCZESNE OKNA i DRZWI DREWNIANE
ATRAKCYJNE CENY, RABATY
MONTAŻ GRATIS!
GWARANCJA, SOLIDNOŚĆ
RATY.
Pustków k/Dębicy
tel. (014) 683 34 04
fax (014) 682 15 10
zr-14622

EURO PLUS s.c.
Skład hurtowy
Rzeszów-Miłocin 181, k. Rzeszowa
(hale Polam)
tel./fax (0-17) 853-97-46
tel. (0-17) 853-97-47
Nowa Sarzyna, ul. Kościuszki 1
(magazyny GS)
tel./fax (0-17) 24-11-468
PANELE PODŁOGOWE
od 32,50* zł/m²
Montaż GRATIS !
* Do wyczerpania zapasów, cena brutto
zr-14724

EURO BON Sp. z o.o.
pl. Kilińskiego 6
35-001 Rzeszów
tel. (0-17) 858-11-22, 858-11-32
oferuje
Wspólnotom Mieszkaniowym oraz właścicielom nieruchomości usługi w zakresie administrowania i zarządzania nieruchomościami. Zapewniamy profesjonalną obsługę przez doświadczonych fachowców - licencjonowanych zarządców nieruchomości.
Oferujemy konkurencyjne ceny !!!
k-42735

Wybierając zarządcę i administratora nieruchomości wspólnej wybierz najbardziej doświadczonego, posiadającego w zarządzie najwięcej nieruchomości w Rzeszowie, jednocześnie taniego i wiarygodnego.

Twoje oczekiwania spełni

Młodzieżowa Spółdzielnia Mieszkaniowa „Metalowiec" w Rzeszowie

Informacje w biurze spółdzielni, ul. Graniczna 6 lub telefonicznie pod numerami 857-60-72 lub 857-65-94
k-42710

Zarząd Gminy w Hyżnem
ogłasza
przetarg ustny nieograniczony
na najem lokalu z przeznaczeniem na aptekę w Ośrodku Zdrowia w Hyżnem

Stawka wywoławcza czynszu netto 13,00 zł/ m kw. pow. użytk. Przetarg odbędzie się w dniu 29.12.2000 r., o godz. 10.00, w Urzędzie Gminy w Hyżnem. Wadium w wysokości 150 zł należy wpłacić do kasy tut. urzędu, w dniu przetargu do godz. 9.00. Szczegółowe informacje, pod nr. tel. (0-17) 229-50-02 wewn. 19.
k-42743

Duża firma z długoletnimi tradycjami działająca w Rzeszowie

Z A T R U D N I

niezwłocznie pracowników na stanowiska:

tokarz, frezer, szlifierz, ślusarz

Od kandydatów do pracy oczekujemy następujących kwalifikacji: wykształcenie średnie techniczne o specjalności obróbka skrawaniem, budowa maszyn itp.

Kandydaci przedkładający ofertę pracy winni ponadto spełniać następujące kryteria:

- ***wiek do 30 lat***
- ***dobry stan zdrowia***
- ***uregulowany stosunek do służby wojskowej***
- ***nienaganny przebieg pracy zawodowej***

Oferty zawierające list motywacyjny, CV należy kierować pod adresem Biura Ogłoszeń, Rzeszów, ul. Unii Lubelskiej 3, nr 42643.
k-42643

Tylko w okresie Świątecznym
promocyjna sprzedaż samochodów

Jedyną i niepowtarzalną okazją na ratalny zakup wybranego modelu Daewoo nieprawdopodobnie tanio i prosto jest 3-dniowa AKCJA PROMOCYJNEJ SPRZEDAŻY (15, 16, 17 grudnia 2000 r.) Tylko 35 osób dzięki indywidualnej Złotej Karcie VIP kupi nowy samochód ponad 10-krotnie taniej niż w kredycie bankowym, a przewidziane specjalnie dla nich ulgi w spłacie mogą wynieść od 2 do 4,8 tys. złotych. Osoby te zapłacą najniższe raty (od 180 zł) i najniższe wpisowe (1,5% wartości samochodu). Dodatkowo osoby te będą miały dostęp do wszystkich promocji fabrycznych typu złomowanie, odkupy i upusty cenowe, zaś - UWAGA! - pierwszych 20 klientów otrzyma bon promocyjny na ubezpieczenie AC, OC, NW.

Przy podpisaniu umowy klient otrzyma gwarancję odbioru samochodu.

Zadzwoń pod numer telefonu: (017) 85 28 218 i zapytaj o numer swojej Złotej Karty

Oferta dostępna dla wszystkich w tym także dla osób bez stałego zatrudnienia: emerytów, rencistów, studentów.

Zapraszamy do naszego Firmowego Salonu:
Rzeszów: C.H. Europa II
Al. Piłsudskiego 36
tel. (017) 85 28 218
AUTO SYSTEM Samochody NA RATY
k-42740

BRZOZÓW

NOCNE DYŻURY APTEK
ul.Podwale 2
TELEFONY
Pogotowie Gazowe – 992
Pogotowie Energetyczne – 991
Informacja PKS – 434-16-02
Taxi – 434-19-19, 434-19-31

DĘBICA

NOCNE DYŻURY APTEK
ul. Krakowska 4
DYŻUR SZPITALA
Izba przyjęć (ul. Krakowska 91) – 670-33-82 (czynna całą dobę)
Straż Miejska – 682-42-34
TELEFONY
Pogotowie Energetyczne – 670-40-21, alarmowy – 991
Pogotowie Gazowe – 670-32-51, alarmowy – 992
Pogotowie Wod.-Kan. – 670-26-96
Policyjny Telefon Zaufania – 670-20-17
Telefon Zaufania Poradni Specjalistycznej ARKA – 681-81-41 w godz. 18.00-20.00 (oprócz niedziel i świąt)
Informacja PKP –93-15, 94-36
Informacja PKS – 683-39-74
Taxi – 670-31-92
Taxi bagażowe – 670-30-13

IWONICZ ZDRÓJ

Pogotowie Energetyczne – 435-08-15

JASŁO

NOCNE DYŻURY APTEK
Rynek 23
TELEFONY
Informacja PKP – 93-15, 94-36
Telefon Zaufania – 446-47-14
Pogotowie Energetyczne – 443-52-44, alarmowy – 991
Pogotowie Wod.-Kan. – 446-27-50

JAROSŁAW

NOCNE DYŻURY APTEK
Os. Tysiąclecia 12
TELEFONY
Informacja PKP – 93-15, 94-36
Informacja PKS – 621-30-59
Straż Miejska – 621-34-23
Pogotowie Gazowe – 621-58-61
Pogotowia Pogrzebowe – 621-21-48, 621-55-63, 621-88-45 (całodobowy)
Telefon Zaufania – 621-23-36
Taxi Dworzec PKP – 621-21-18
Taxi Bagażowe – 621-53-79

KOLBUSZOWA

NOCNE DYŻURY APTEK
ul. 11 Listopada 6

KROSNO

NOCNE DYŻURY APTEK
ul. Wojska Polskiego
TELEFONY
Informacja PKP – 93-15, 94-36
Całodobowy Telefon Zaufania – 988
Policyjny Telefon Zaufania – 432-39-85
Adopcyjny Telefon Zaufania – 432-30-86 czynny w godz. 14.00-17.00
Taxi-Bus dla niepełnosprawnych – 436-66-98, 436-67-11
Krośnieńskie Centrum Informacji Turystycznej – 436-12-00
Ośrodek Informacji Turystycznej, ul. Piłsudskiego 16 – (0-13) 432-77-07, fax: 432-77-07
IMPREZY
KDK – X Dziecięcy Konkurs Piosenki Ludowej, Kolęd i Pastorałek – współorganizacja z TMMiF oraz Zarz. Oddz. Okr. TPD w Krośnie, sob., sala wid. KDK, godz. 10.00
KDK – IV Turniej Szachowy Grand Prix o Puchar Senatora Jerzego Borcza, niedz. godz. 10.00, sala nr 51

LESKO

Pogotowie Energetyczne – 469-66-29
Pogotowie Gazowe – 469-86-46

LEŻAJSK

NOCNE DYŻURY APTEK
ul. Klasztorna

LUBACZÓW

NOCNE DYŻURY APTEK
ul. Piłsudskiego 1
TELEFONY
Informacja PKP – 93-15, 94-36
Straż Miejska – 632-14-68
Pogotowie Energetyczne – 632-11-06

ŁAŃCUT

NOCNE DYŻURY APTEK
ul. Danielewicza 7

MIELEC

NOCNE DYŻURY APTEK
ul. Niepodległości 9
TELEFONY
Informacja PKP – 93-13, 94-36
Informacja PKS – 93-16
Pogotowie Energetyczne – 991
Pogotowie Gazowe – 992
Pogotowie Wod.-Kan. – 994

PRZEMYŚL

NOCNE DYŻURY APTEK
ul. Grunwaldzka 58; Plac Legionów 6
TELEFONY
Inspekcja celna: całodobowy, ogólnokrajowy telefon Inspekcji Celnej – (0-22) 548-05-48
Regionalny Inspektorat Celny – (0-16) 678-38-70
Informacja PKP – 93-15, 94-36
Informacja PKS – 678-54-35
Informacja MZK – 678-60-69
Straż Miejska – 678-55-23
Straż Graniczna – 675-09-90
Policyjny Telefon Zaufania – 678-15-00
Telefon Zaufania Bieszczadzkiego Oddziału Straży Granicnej – 0-800-445-727
Duszpasterski Telefon Zaufania – 670-58-04 czynny w godz. 19.00-21.00
Punkt Konsultacyjny AIDS, ul. Rzeczna 20 – 670-60-68 ZW PCK
Telefon Zaufania „Pogotowie Makowe" - 678-77-67 czynny w godz. 16.00-19.00
Telefon Zaufania Klubu „Alfa" – 670-40-09
Onkologiczny Telefon Zaufania – 678-69-81 godz. 17.00-19.00 czynny codziennie
Ośrodek Informacji Turyst., Władycze 3 – 675-16-64
Taxi Bagażowe – 678-77-75
Pomoc Drogowa – 981
IMPREZY
Klub „Piwnice" CK – Jarmark Świąteczny z udziałem twórców ludowych i Zespołu Pieśni i Tańca „Familia" z Rudołowic, degustacja potraw wigilijnych, wizyty św. Mikołaja – sob. godz. 10. – 15.00
Czytelnia Biblioteki Naukowej TPN w Przemyślu (ul. Kościuszki 17, i p) – **Piotr Michalski: „Rozwój obronności miasta Przemyśla od X do XX w"** – organizowany jest przez Towarzystwo Przyjaciół Nauk w Przemyślu i Przemyskie Koło Towarzystwa Przyjaciół Fortyfikacji.

PRZEWORSK

NOCNE DYŻURY APTEK
Rynek 20
TELEFONY
Informacja PKP – 93-15, 94-36
Informacja PKS – 648-32-75
Telefon Zaufania „Pogotowie Makowe" – 648-77-03
Taxi – 648-50-01

RZESZÓW

NOCNE DYŻURY APTEK
stałe: ul. 3 Maja 16, Podchorążych 1
ul. Ks. Jałowego 19; Akademicka 2
Apteka Leków z Darów Fundacja **„Nowe Życie"** al. J. Piłsudskiego 8-10, czynna: poniedziałek-piątek, godz. 13.00-17.00, tel. (017) 862-28-46 wewn. 334
SZPITALE
Szpital Wojewódzki nr 1, ul. Szopena 2, tel. 853-79-61
Szpital Wojewódzki nr 2, ul. Lwowska 60, tel. 862-69-11
Szpital Miejski, ul. Rycerska, tel. 853-90-31
Poradnia Laktacyjna (Szpital Wojewódzki nr 2, ul. Lwowska 60) czynna całą dobę tel. 862-79-21 wewn. 543 lub 723.
Szkoła Rodzenia (Szpital Wojewódzki nr 2, ul. Lwowska 60) czynna od poniedziałku do piątku w godz. 7.00-19.00, tel. 862-79-21 wewn. 543
Hospicjum (ul. Poniatowskiego) czynne całą dobę – 852-63-52
ASKLEPIOS (ul. Rejtana 51), ginekologia, chirurgia, laryngologia, radiologia – 852-89-65, 852-89-64
Porady ambulatoryjne internistyczno-kardiologiczne, (całodobowe), tel. informacyjny – 854-64-41
TELEFONY
Pogotowie Ratunkowe – 999
Straż Pożarna – 998
Pogotowie Policji – 997
Informacja PKS – 94-33
Informacja PKP – 94-36, 93-15
Żandarmeria Wojskowa – 854-32-13
Służba Dyżurna Wojewody Podkarpackiego – 862-30-32 (po godz. urzędowania)
Telefoniczny Aparat Zgłoszeniowy, Wydział ds. Narkotyków KWP – 854-99-33
Terapia Uzależnień – 853-96-40, 852-87-44 (codziennie w godz. 8.00-20.00)
Telefon Zaufania Komendy Głównej Policji – 0-800-120-226
Młodzieżowy Telefon Zaufania Poradni Psychologiczno-Pedagogicznej Nr 2 – 853-31-63 (czynny od pon. do pt. w godz. 16.00-18.00)
Telefon Zaufania – 85341-24 czynny w godz. 14.30-7.00
Telefon Zaufania – 862-07-68 w. 320 (dot.chorób „W" i AIDS) czynny w godz. 7.00-15.30
Telefon Zaufania Stow. „Karan" – 862-13-14 (dot. narkomanii) czynny w godz. 12.00-15.00
Pomarańczowa linia – 0801-140-068 (pomaga rodzicom, których dzieci upijają się)
Stowarzyszenie „Hiob" – porady i pomoc niepełnosprawnym – 862-82-52
Informacja Turystyczna „Orbis" – 852-28-99, 853-43-66, codziennie z wyjątkiem niedziel, w godz. 8.00-17.00
Rzeszowskie Centrum Informacji Turystycznej – 852-00-36 czynne w godz. 9.00-16.30
Centrum Informacji Turystycznej, ul. Asnyka 6 – 852-46-12
Międzynarodowe Przewozy Autokarowe – 853-25-18, 853-82-64
Usługi Pogrzebowe MPGK – 0-601-402-991 (czynne całą dobę), 853-53-48 (czynny w godz. 8.00-16.00 w dni robocze)
Zakład Usług Pogrzebowych KIR – 0-602 181-319, 852-01-99 (czynny całą dobę)
Zakład Pogrzebowy, ul. Jesienna 27 – 862-75-01, 0-601-491-270, 0-601-491-271
Zakład Pogrzebowy AETERNITAS – 853-51-68, 0-601-956-868 (czynny całą dobę)
ZAKŁAD POGRZEBOWY Piotr Jarosz – 871-40-73 (czynny całą dobę) - pomoc w formalnościach i czynnościach związanych z pogrzebem (trumny, transport, ZUS, PZU, nekrologi, wieńce, nagrobki)
Super Radio Taxi – 96-22
AUTOBIS- Prywatna Szkoła Nauki Jazdy – 862-73-61, 0-90-254-301
LOR-BUS Ośrodek Szkolenia Kierowców (wszystkie kategorie), wynajem autokaru, ul. Wyspiańskiego 18 d – 863-13-58, tel./fax 853-07-69
Taxi Dworzec PKP – 874-52-46
Plac Farny – 853-26-10
Taksówki bagażowe – 853-47-77
Pomoc drogowa (wszystkie pojazdy PPT PKS Rzeszów) – 853-65-70, 853-62-61 (całodobowy)
Ogólnopolskie Pogotowie Alarmowe – 96-30
Biuro Pośrednictwa Pracy SOLIDARNOŚĆ, Rzeszów, ul. Kraszewskiego 2, tel./fax (0-17) 862-28-19; Łańcut, pl. Sobieskiego 18 tel./fax (0-17) 225-32-36
Port Lotniczy Rzeszów (połączenie lotnicze ze stolicą) – (0-17) 853-27-21, 853-23-31, 952
IMPREZY
Teatr im. W. Siemaszkowej (ul. Sokoła) – **„Szklana Menażeria"** Duża Scena, pt., godz. 11.00
– Noc Helvera, Mała Scena – sob., niedz., godz. 18.30

ROPCZYCE

NOCNE DYŻURY APTEK
ul. Grunwaldzka 2

RYMANÓW ZDRÓJ

TELEFONY
Biuro Informacji Turystycznej - tel./fax 0-13 435-71-90

SANOK

TELEFONY
Pogotowie Energetyczne – 463-69-31
GOPR – 463-22-04
Centrum Informacji Turystycznej – 370-00, godz. 8.30-16.00
IMPREZY
SDK – „W Drodze do raju" i „W Kole" – spektakle Teatru „Zgrzyt" Sanockiego Domu Kultury – Jubileusz X-lecia teatru – pt., godz. 18.00.

SĘDZISZÓW MŁP.

GOK – XX Konkurs Poezji Religijnej, pt., godz. 10.00

STALOWA WOLA

NOCNE DYŻURY APTEK
ul. Okulickiego 38
Ostry dyżur Szpitala
– Szpital Miejski ul. Staszica 4 – tel. 842-06-34
Informacja PKS – 94-36; 93-15
Informacja PKP – 94-36
Pogotowie Wodociągowe – (0-15) 842-22-37
Pogotowie Gazowe – 992
Pogotowie Energetyczne – 991; 844-89-42

STRZYŻÓW

NOCNE DYŻURY APTEK
ul. Daszyńskiego 2
Punkt Konsultacyjno-Informacyjny – 27-63-800 (czynny pon., śr., pt., w godz. 10.00-18.00, wt., czw., w godz. 10.00-20.00)

TARNOBRZEG

TELEFONY
Pogotowie Drogowe – 822-30-34 i 822-37-01
Informacja PKP – 93-15, 94-36
Informacja PKS – 822-14-35
Pogotowie Ciepłowni – 822-14-90
Pogotowie Wodociągowe – 994
Pogotowie Gazowe – 992
Pogotowie Energetyczne – 991
Informacja o zapobieganiu AIDS – 958

USTRZYKI DOLNE

TELEFONY
Bieszczadzkie Centrum Informacji i Promocji – 471-11-30
Informacja PKP – 93-15, 94-36
Informacja PKS – 461-12-36
Pogotowie Energetyczne – 461-12-16
Pomoc Drogowa – 461-18-17, całodobowa - 461-16-77
Taxi – 461-13-34

KINA

RZESZÓW

Iluzjon (ul. Rejtana) – **Rudolf czerwononosy renifer** (USA b.o.), pt., godz. 15.30, sob., niedz., godz. 14.00, 15.30
– **Zakochani** (pol. l. 15), pt., sob., niedz., godz. 17.00
– **Wierność** (fr. l. 18), pt., sob., niedz., godz. 19.00
Mewa (ul. Dąbrowskiego) – **Shaft** (USA l. 15), pt., sob., godz. 18.15, 21.30, niedz., godz. 20.00
– **Duże zwierzę** (USA l. 15), pt., sob., godz. 20.00, niedz., godz. 16.45
– **Król sokołów** (czes. b.o.), sob., godz. 16.30
– **Pinokio** (USA b.o.), niedz., godz. 15.15
– **Happy Together** (l. 15), niedz., godz. 18.15
Rejs (ul. Mickiewicza) – **Duże zwierzę** (pol. l. 15), pt., sob., niedz., godz. 16.30
– **Tańcząca w ciemnościach** (duń. l. 15), pt., sob., niedz., godz. 18.00, 20.30
WDK (ul. Okrzei) – **Maybe Baby** (W. Br. l. 15), pt., sob., niedz., godz. 16.00, 18.00
– **Wojny domowe** (W. Br. l. 15), pt. – premiera, sob., niedz., godz. 14.15, 20.00
Zorza (ul. 3 Maja) – **Dzieciak** (USA l. 12), pt., sob., niedz., godz. 10.00, 16.40
– **Uciekające kurczaki** (W. Br. l. 12), pt., sob., niedz., godz. 11.40, 15.00
– **Art of War – zasady walki** (USA l. 15), pt., sob., niedz. godz. 13.00, 18.30, 30.30

DĘBICA

Kosmos – **U – 571** (USA l. 15), sob., niedz., godz. 18.00
– **Euro Bojz** (pol. l. 15), sob., niedz., godz. 16.00
Śnieżka – **Maybe Baby** (USA l. 15), pt., niedz., godz. 18.00
– **Shaft** (USA l.15), pt., niedz., godz. 20.00

JASŁO

Syrena – **Regulamin zabijania** (USA l. 15), pt., sob., niedz., godz. 16.30
– **Wygrane marzenia** (USA l.15), pt., sob., niedz., godz. 19.00

JAROSŁAW

Westerplatte – **Dinozaur** (USA b.o.), pt., sob., niedz., godz. 15.30
– **Gruby i grubszy 2** (USA l.15), pt., sob., niedz. , godz. 17.30, 19.30
Ikar – **28 dni** (USA l. 15), niedz., godz. 18.00, 20.00

KROSNO

KDK – **Asterix i Obelix kontra Cezar** (fr. b.o.), pt., godz. 10.00, 17.00 sob., niedz., godz. 110.00
– **Romeo musi umrzeć** (USA l.15), pt., godz. 19.00 sob., niedz., godz. 18.00

LESKO

Jutrzenka – **Świąteczna przygoda** (pol. b.o.), niedz., godz. 17.00
– **Klub 54** (USA l. 15), godz. 19.00

LEŻAJSK

MDK – **X-men** (USA l. 12), pt., godz.18.00, sob., niedz., godz. 17.00
– **Krzyk 3** (USA l. 15), pt., godz. 20.00, sob., niedz., godz.19.00

ŁAŃCUT

Sokół – **Ostra jazda** (USA l. 15), pt., godz. 19.00, sob., niedz., godz. 19.00, 20.30

MIELEC

Metalowiec – **Dinozaur** (USA b.o.), pt., sob., niedz., godz. 16.00
– **Co kryje prawda** (USA l. 15), pt., sob., niedz., godz. 20.00
– **Pan Tadeusz** (pol. l. 12), pt., niedz., godz 17.30

NISKO

Sokół – **Wielka niedźwiedzica** (USA l. 12), pt., sob., niedz., godz. 17.00

PRZEMYŚL

Kosmos – **Stuart Malutki** (USA b.o.), pt., sob., niedz., godz. 16.00
– **U-571** (USA l.15), pt., sob., niedz., godz. 18.00, 20.00
Centrum – **Tygrys i przyjaciele** (USA b.o.), pt., sob., niedz., godz. 14.30
– **Straszny film** (USA l. 15), pt., sob., niedz., godz.17.40, 19.20
– **Folwark zwierzęcy** (USA/W.Bryt. l. 12), pt., sob., niedz., godz. 16.00
– **Kosmiczni kowboje** (USA l. 15), pt., sob., niedz., godz. 21.00

PRZEWORSK

– Warszawa – **Męska gra** (USA l. 15), pt., niedz., godz. 19.00
– **American Pie** (USA l. 15), pt., niedz., godz. 17.00

ROPCZYCE

Przyjaźń – **Patriota** (USA l. 15), pt., sob., niedz., godz. 17.00, 20.00

RUDNIK n. SANEM

Rusałka – **Ja, Irena i Ja** (USA l. 15), pt., niedz., godz. 17.00
– **Krzyk 3** USA l. 15), pt., niedz., godz. 19.00, sob., godz. 17.00

RYMANÓW

Irys – **Rudolf czerwononosy renifer** (USA b.o.), niedz. godz. 15.00

SANDOMIERZ

Millenium – **Świąteczna przygoda** – pt., sob., niedz., godz. 18.00
– **Krzyk 3** – pt., sob., niedz., godz. 20.00

SANOK

SDK – **Gladiator** (USA l. 15), sob., niedz., godz. 18.00

STALOWA WOLA

Ballada – **Droga do Eldorado** (USA b.o.), pt., sob., godz. 16.20, niedz., godz. 15.00, 16.30
– **Prymas – trzy lata z tysiąca** (pol. l. 15), pt., sob., niedz., godz. 18.00
– **American Psycho** (USA l. 15), pt., sob., niedz., godz. 20.00
Wrzos – **Mission: Impossible 2** (USA l. 15), pt., sob., niedz., godz. 17.50
– **Maybe Baby** (ang. l. 15), pt., sob., niedz., godz. 16.00, 20.00

SĘDZISZÓW MŁP.

Jedność – **Cyrulik syberyjski** (ros./fr./wł. l. 15), sob., niedz., godz. 19.00

STRZYŻÓW

Odrodzenie – **60 sekund** (USA l. 15), pt., sob., niedz., godz. 16.30, 19.00

TARNOBRZEG

Wisła – **Gladiator** – pt., sob., niedz., godz. 18.00
– **Bitwa o Ziemię – pt., sob., niedz. godz. 20.30**

USTRZYKI DOLNE

Orzeł – **Klub 54** (USA l. 15), pt., godz. 18.00
–**Świąteczna przygoda** (pol. b.o.), sob., godz. 18.00

ZAGÓRZ

Sokół – **Patriota** (USA l. 15), sob., godz. 18.00

RS DRUK
DRUKARNIA, WYDAWNICTWO
KALENDARZE 2001
35-036 Rzeszów, ul. Żwirki i Wigury 8b
tel.: (0-17) 85-40-893, (0-17) 85-47-361
tel./fax (0-17) 85-40-790

KATOLICKIE RADIO RZESZÓW VIA 103,8

15 % zniżki
CENTRALA CAŁODOBOWA
HALO TAXI 96-23 lub 85-331-50
DOJAZD DO KLIENTA BEZPŁATNY

KALENDARZE
TPM WSZYSTKIE RODZAJE
RZESZÓW, Dębicka 1, (0-17) 863 47 08

co 100 Klient otrzymuje upominek
drobny sprzęt AGD, RTV, zabiegi kosmetyczne lub kolację w restauracji i inne upominki
RABAT na telefon 15%
USŁUGI CAŁODOBOWE 96 26 RADIO TAXI EURO-DAR
I strefa - dojazd bezpłatny

CENTRALA CAŁODOBOWA
SUPER RADIO TAXI 96-22 lub 862 - 11 - 86
DOJAZD DO KLIENTA BEZPŁATNY
15 % zniżki

RZESZOWSKIE RADIO TAXI Gall 96-29 85-47-666
Dojazd do Klienta w 1 strefie bezpłatny

PRZESYŁKI KRAJOWE I ZAGRANICZNE
servisco
35-211 Rzeszów, ul.Baczyńskiego 7, tel.(0-17) 852-51-04
39-300 Mielec, ul.Dąbrowicza 16, tel.(0-17) 583-24-53
37-700 Przemyśl, ul.Lwowska 17, tel.(0-16) 678-44-32
37-450 Stalowa Wola, ul.Handlowa 13,tel.(0-15) 842-83-22
38-400 Krosno, ul.Traugutta 16, tel.(0-13) 432-03-96

KOMPLEKSOWA OBSŁUGA INTERNETowa firm, instytucji i osób fizycznych
NIE CZEKAJ! OTWÓRZ SIĘ NA NOWOCZESNOŚĆ
"INTERTELE" S.A. Rzeszów, ul.Rejtana 1 tel. (17) 852-43-31
www.intertele.pl

RADIO - TAXI 919 DOJAZD DO KLIENTA BEZPŁATNY CENTRALA CAŁODOBOWA

Firma zatrudni przedstawiciela handlowego

w branży urządzenia biurowe - zamieszkałego na stałe w Mielcu.

Oferujemy: samochód firmowy, telefon komórkowy, atrakcyjne wynagrodzenie.

Teren działania: woj. podkarpackie

Wymagania: kobieta, wiek 25-35 lat, prawo jazdy, dostęp do komputera, łatwość nawiązywania kontaktów z ludźmi, miła aparycja, doświadczenie w handlu mile widziane.

Oferty (podanie + CV) ze zdjęciem proszę kierować listownie:
FHU „Kserkom"
ul. Ochronek 5, 33-100 Tarnów
względnie
e-mail: kserkom@kserkom.com.pl

k-42653

ŻYWY KARP

Hurt - detal
w ciągłej sprzedaży
Punkty odbioru ryby

*

Małopolska Giełda Rolno-Towarowa w Rzeszowie, ul. Lubelska

*

Stalowa Wola - Agatówka ul. Sandomierska

*

Gospodarstwo Rybackie Rytwiany k. Staszowa

Tel. 0-606-499-995, 0-606-499-449

ow-13285

Syndyk Masy Upadłości Powszechnej Spółdzielni Spożywców „Źródło" w Przemyślu, ulica Franciszkańska 33

zaprasza do składania ofert na zakup nieruchomości

zabudowanej, położonej w Przemyślu, przy ulicy Batorego 53

W skład wyżej wymienionej nieruchomości wchodzą: pawilon handlowy wolno stojący, o powierzchni użytkowej 200 m kw. oraz działka, o powierzchni 472 m kw.
Nieruchomość posiada urządzoną księgę wieczystą w Sądzie Rejonowym w Przemyślu o numerze KW 60953.
Cena wywoławcza wynosi **120 000 złotych**.
Oferty w zaklejonych kopertach z dopiskiem „Przetarg Batorego" należy składać, w terminie 7 dni od ukazania się niniejszego obwieszczenia, na ręce Sędziego Komisarza Grzegorza Trojanowskiego, w Sekretariacie Wydziału V Gospodarczego Sądu Rejonowego w Przemyślu, ulica Konarskiego 6, 37-700 Przemyśl.
Dokładniejszych informacji na temat wyżej wymienionej nieruchomości można zasięgać pod numerami telefonów: (0-16) 678-44-47, 678-30-89 wewn. 36 lub 0-502357607, e-mail: p.s.s.przemysl@interia.pl
Syndyk zastrzega sobie prawo do odwołania lub unieważnienia przetargu bez podania przyczyn.

k-42680

DOMEX STOLARKA BUDOWLANA
Rzeszów, Torowa 3
tel. 863-56-76

OKNA
DRZWI
PARAPETY

HUMDREX stolarka budowlana z drewna

WYSOKA JAKOŚĆ, KONKURENCYJNA CENA

RABATY DO 10%
Dowolne kształty, wymiary, kolory

STOLBUD WŁOSZCZOWA

zr-14725

„Uniserv Jarosław" Sp. z o.o.
ul. Morawska 3/6, Jarosław,
tel. (0-16) 621-77-12
0-603-61-18-08

zatrudni kobietę na stanowisko:

1. Specjalista ds. kadrowych i sekretariatu

Wymagania:
- dobra znajomość spraw kadrowych
- dobra znajomość pracy na komputerze
- wykształcenie min. średnie
- mile widziana znajomość języka angielskiego
- wiek do 30 lat

2. Kosztorysanta

Wymagania:
- wykształcenie technik budowlany
- dobra znajomość programów komputerowych w zakresie kosztorysowania
- wiek do 35 lat

k-42731

PCV okna producent
KBE SYSTEMY OKIENNE
12 LAT GWARANCJI
k-36731

KONSERWACJA - BIS Sp. z o.o.
35-205 Rzeszów, ul. Przy Torze 1
tel./fax (0-17) 863 - 36 - 51

INFORMUJEMY
HURTOWNIA „R-PRESS"
Rzeszów, ul. Żelazna 5
(boczna Staroniwskiej) tel. (0-17) 854-13-82

POSIADA W SPRZEDAŻY
papiery kserograficzne
kartony kolorowe

tekturę falistą, papier pakowy biały, półpergamin, torebki, papier śniadaniowy i toaletowy, pudełka z tektury 3- i 5-warstwowej, tekturę litą makulaturową, bristol, taśmę pakową, torebki 10-kilogramowe, worki papierowe - 50 kg, naczynia jednorazowe

Istnieje możliwość cięcia papieru zakupionego u nas!
ZAPRASZAMY
od poniedziałku do piątku, w godz. 7.15 - 15.15

SWIFT 1.0 GLX

promocja świąteczna
32.600,-
2 poduszki, ABS, pełne wyposażenie

k-39287

SUZUKI
AUTORYZOWANY DEALER „AUTO-JAKUBOWSCY" s.c.
35-323 Rzeszów, ul. Kujawska 3, (WILKOWYJA, boczna ul. Lwowskiej), tel. (0-17) 852-63-63

Infolinia: 0-801 666 999, Internet: www.seat.pl

Ibiza	– 2000 zł
Inca	– 2440 zł
Cordoba	– 3000 zł
Vario	– 4000 zł
Leon	– 4000 zł
Toledo	– 5000 zł
Alhambra 2.0	– 8000 zł

SEAT 2000. Wyprzedaż rocznika.

Zrób dzisiaj to, co masz zrobić jutro.
Już dzisiaj obniżki do 8000 zł na SEAT-y z rocznika 2000.

Rabaty na samochody i opony zimowe w prezencie.

Przy zakupie otrzymasz rabat i dodatkowo komplet opon zimowych. Poczuj dynamikę SEAT-a.

Spraw sobie i swojej rodzinie świąteczny prezent. Liczba samochodów jest ograniczona.

SEAT

Exter Sp. z o.o.
RZESZÓW, ul. Podkarpacka 12
Salon: tel. (0-17) 854 71 82
Sklep, Serwis: (0-17) 854 72 87

JASŁO, tel. (0-13) 44 67 365
SANOK, tel. (0-13) 46 30 116

Janusz Kuczyński
MIELEC,
ul. Żegoty 7
tel. (0-17) 583 72 72

k-37247

Drewno:

Strugarki 4-stronne, frezarka, obrzynarki, pilarki wzdłużne i poprzeczne, ostrzałki do pił, prasa do klejenia drewna.

Alternatywnie również działka, budynki i suszarnia. Pilne.
(0-17) 277-59-00 lub 277-50-66

k-42699

k-42176

marmury
piaskowce granity

ROGALA
- parapety
- blaty
- schody
- posadzki
- kominki

Zakład Obróbki Kamienia Budowlanego „ROGALA"
36-107 **Przyłęk** 3A, tel. (017) 22-78-181, fax (017) 22-78-180
www.rogala.com.pl, e-mail: info@rogala.com.pl
Salon sprzedaży:
35-078 **Rzeszów**, ul. Hetmańska 67, tel./fax (017) 854-74-46

Przedsiębiorstwo Wielobranżowe Rolnex Sp. z o.o. w Pruchniku

ogłasza przetarg nieograniczony

na sprzedaż nw. pojazdów:

1. Star 266 wraz z przyczepą PK-7 do przewozu drewna (dłużyca)
2. Samochód Jelcz-325 wraz z przyczepą D-83

Przetarg odbędzie się w siedzibie spółki w Pruchniku, ul. Ks. Br. Markiewicza 27, dnia 20.12.2000 r., o godz. 10.00. Warunkiem uczestniczenia w przetargu jest wpłacenie wadium w wys. 10% ceny wywoławczej, najpóźniej do godz. 10.00 w kasie spółki.
Szczegółowe informacje można uzyskać pod nr. tel. (0-16) 628-82-27.
Zastrzega się prawo do unieważnienia przetargu w części lub w całości bez podania przyczyn.

k-42715

k-42346

u nas już świątecznie

Galeria Srebra Rzeszów, ul. Kopernika 3a
Największy wybór biżuterii srebrnej, prace autorskie, niepowtarzalne wzory, najnowsze kolekcje. Atrakcyjne ceny !

Centrum Jubilerskie Rzeszów, ul. 3 Maja 8
Największy wybór biżuterii złotej, najnowsze wzory europejskie. Atrakcyjne ceny !

Galeria Wasza Rzeszów, ul. Słowackiego 2
Biżuteria z brylantami i kamieniami szlachetnymi. Promocje pierścionków zaręczynowych ! Już od 300 zł !

Cafe Fox Rzeszów, ul. Słowackiego 2
Kawiarenka firmowa - najlepsza włoska kawa -

Galeria Moja Rzeszów, ul. Grunwaldzka 18
Biżuteria dla młodzieży, biżuteria srebrna, stalowa, oryginalne upominki.

Galeria Twoja Rzeszów, ul. Kopernika 3a
Największy wybór obrączek ślubnych. Wszystkie klasyczne wzory oraz najnowsze kolekcje europejskie. Promocyjne ceny !

Już teraz
świąteczna promocja !
- wszystkie zakupy

do 15 % taniej
plus atrakcyjne prezenty !

Największy wybór i najlepsze ceny !
Zawsze miła i fachowa obsługa.

DIAMOND & GOLD

Zapraszamy !!! *Zapraszamy !!!*

LOTTO KUMULACJA

DUŻY LOTEK

16 grudnia

5 milionów złotych

eb-14530

Puchar i nagroda prezydenta Rzeszowa dla najlepszego sportowca znad Wisłoka

SĄ RUMIEŃCE

Po dwóch tygodniach głosowania nasz plebiscyt nabrał prawdziwych rumieńców. W czwartkowej poczcie znaleźliśmy blisko 800 kuponów. To jest liczba, która musi budzić szacunek, a przecież stawka będzie z dnia na dzień rosła.

Dla sportowców z Rzeszowa mamy bardzo dobrą informację. Ten z nich, który uplasuje się najwyżej wśród „10" laureatów otrzyma puchar i nagrodę prezydenta miasta. Pan Andrzej Szlachta, prezydent rzeszowskiego grodu, pragnie w ten sposób uhonorować jego najlepszego sportowego ambasadora w 2000 roku. Pretendentów jest wielu, stąd trudno wyrokować, kto 13 stycznia 2001 r. wyjdzie z Sali Kongresowej hotelu „Rzeszów" jeszcze bardziej doceniony.

Jak do tej pory, największa partia głosów - 202 - wpłynęła na Grzegorza Grzyba, kierowcę rajdowego z Rzeszowa. Duże „wzięcie" także mają Dariusz Górniak, skoczek do wody Stali Rzeszów oraz Marek Wisz, bilardzista rzeszowskiej „Ósemki". Ponieważ inni sportowcy znad Wisłoka także systematycznie wzbogacają swoje konta, rywalizacja o puchar i nagrodę prezydenta Rzeszowa, która toczyć się będzie niejako równolegle z walką o zwycięstwo w konkursie, zapowiada się nader interesująco.

Tak typowali: **Jerzy Cieślak z Przeworska** (dziękujemy za życzenia świąteczno-noworoczne) - 1. Niewczas, 2. Wójcicka, 3. Kuciapa, 4. Kachaniak, 5. Zatorska, 6. Sakowska - Wojturska, 7. Piechota-Wlezień, 8. Tomaszewski, 9. Stefańska, 10. Demkowicz; **Marcin Kwolek z Odrzechowej** - 1. Wawrzkiewicz, 2. Demkowicz, 3. Zatorska, 4. Kuciapa, 5. Sanecki, 6. Karczmarzewska, 7. Kulpa, 8. Fiałek, 9. Lityńska-Sydorenko, 10. Haduch; **Piotr Szelest z Krzywego** - 1. Wawrzkiewicz, 2. Wójcicka, 3. Kuciapa, 4. Zatorska, 5. Kachaniak, 6. Mazur, 7. Demkowicz, 8. Niewczas, 9. Sakowska-Wojturska, 10. Grzyb; **Maria Stabryła z Jedlicza** - 1. Wawrzkiewicz, 2. Demkowicz, 3. Lubaś, 4. Zatorska, 5. Kachaniak, 6. Zubik, 7. Rzegocki, 8. Sanocki, 9. Sakowska - Wojturska, 10. Szmuc; **Ewelina Kowalska z Birczy** - 1. Zubik, 2. Kulpa, 3. Fiałek, 4. Sakowska - Wojturska, 5. Przewrocki, 6. Kuciapa, 7. Wójcika, 8. Kowal, 9. Szeib, 10. Dobrzyńska; **Piotr Ziemiński z Rzeszowa** - 1. Niewczas, 2. Kuciapa, 3. Sakowska - Wojturska, 4. Fiałek, 5. Demkowicz, 6. Kachaniak, 7. Kozdrański, 8. Surdyka, 9. Borczyk, 10. Górniak; **Ryszard Trysła ze Skołoszowa** - 1. Niewczas, 2. Kuciapa, 3. Zatorska, 4. Sakowska - Wojturska, 5. Stefańska, 6. Kulpa, 7. Wójcicka, 8. Kachaniak, 9. Dobrzyńska, 10. Kowal. **m.b.**

Nagrody dla Czytelników

- Telewizor
- Wieża stereo
- Narty
- Namiot
- Torba turystyczna
- Rakieta tenisowa
- Dres sportowy
- Łyżworolki
- Piłki futbolowe i do siatkówki (2 zestawy)

Z NICH WYBIERAMY NAJLEPSZYCH

MARIUSZ BORCZYK – kierowca Automobilklubu Małopolskiego w Krośnie, **ALICJA BRZĄKAŁA** – zawodniczka Lubaczowskiego Klubu Karate, **TOMASZ DEMKOWICZ** – napastnik i kapitan drużyny Sanockiego Klubu Hokejowego, **EDYTA DOBRZYŃSKA** – piłkarka ręczna I-ligowej Jarosławii, **REGINA FIAŁEK** – piłkarka ręczna I-ligowej Jarosławii, **DARIUSZ GÓRNIAK** – skoczek do wody Stali Rzeszów, **GRZEGORZ GRZYB** – kierowca Klubu Moto-Car 93 w Rzeszowie, **MARIUSZ HADUCH** – pingpongista Izolatora Zapel Boguchwała, **MAREK JONASZ** – zawodnik Sanockiego Klubu Karate, **MAREK KACHANIAK** – pilot Aeroklubu Rzeszowskiego,

AGATA KARCZMARZEWSKA – siatkarka Melnoksu Autopartu Stali Mielec, **ANDRZEJ KOWAL** – siatkarz AZS-u WSP Resovii Modex, **ANDRZEJ KOZDRAŃSKI** – skoczek do wody Stali Rzeszów, **MACIEJ KUCIAPA** – żużlowiec Stali Rzeszów, **ELŻBIETA KULPA** – siatkarka Melnoksu Autopartu Stali Mielec, **WANDA LITYŃSKA-SYDORENKO** – pingpongistka Siarki Tarnobrzeg, **SEBASTIAN LUBAŚ** – pingpongista AZS-u Politechniki Rzeszów, **WITOLD MAZUR** – panczenista Zrywu Sanok, **MACIEJ NALEPA** – bramkarz drugoligowej Stali Stalowa Wola, **MARTA NIEWCZAS** – zawodniczka sekcji karate AZS WSP Rzeszów,

MARCIN OGRODNIK – piłkarz ręczny Wisły Sandomierz, **ANDRZEJ PIECHOTA, TOMASZ WLEZIEŃ** – akrobaci Stali Polimarky Rzeszów, **DAWID POWĘZKA** – badmintonista I-ligowej (seria B) Stali Nowa Dęba, **TOMASZ PRZEWROCKI** – koszykarz I-ligowej Polonii Przemyśl, **MARCIN RZEGOCKI** – koszykarz I-ligowej Stali Stalowa Wola, **BRYGIDA SAKOWSKA, KATARZYNA WOJTURSKA** – akrobatki Stali Polimarky Rzeszów, **BOGUSŁAW SANOCKI** – sztangista Polbutu Przemyśl, **KINGA STEFAŃSKA** – pingpongistka Siarki Tarnobrzeg, **STANISŁAW SURDYKA** – zapaśnik Stali Rzeszów, **MACIEJ SZEIB** – koszykarz i wychowanek I-ligowej Resovii,

TOMASZ SZMUC – czołowy piłkarz Tłoków Gorzyce, **ANDRZEJ TOMASZEWSKI** – zapaśnik Wisłoki Dębica, **TOMASZ WAWRZKIEWICZ** – bramkarz drużyny Sanockiego Klubu Hokejowego, **MAREK WISZ** – bilardzista I-ligowej Ósemki Rzeszów, **KATARZYNA WÓJCICKA** – panczenistka Górnika Sanok, **JOLANTA WYMLATIL** – łuczniczka Resovii - Cukrowni Ropczyce, **IZABELA ZATORSKA** – biegaczka Ludowo - Uczniowskiego Klubu Sportowego „Krośnianka - Wrocanka" **MAŁGORZATA ZUBIK** – pingpongistka I-ligowego Naftomontażu Górnika-Nafty Krosno.

nowiny tvr 41 RzKOI

10 najlepszych w 2000 r.

1 _____
2 _____
3 _____
4 _____
5 _____
6 _____
7 _____
8 _____
9 _____
10 _____

Nazwisko _____

Adres _____

Zgadzam się na przetwarzanie przez R-press moich danych osobowych i fotografii dla potrzeb konkursu.

_____
czytelny podpis

Wielka niewiadoma

Co pokażą sanoccy hokeiści w meczach z GKS Tychy w Sanoku i Stoczniowcem w Gdańsku, nie sposób przewidzieć. W mijającym tygodniu nie wydarzyło się nic szczególnego, z czym można by wiązać nadzieje na metamorfozę.

Generalnie jest źle i wobec nie rozwiązanych problemów, jak: brak trenera, zaległości finansowe, szczupły skład kadry, trudno oczekiwać wielkiej mobilizacji i „gryzienia lodu". Kolejnych pięć porażek: z GKS-em Katowice, Stoczniowcem, Unią, Polonią i Podhalem, z których cztery miały miejsce na własnym lodowisku, mówi samo za siebie.

Zespół SKH, kiedy złapie jakąś motywację, potrafi, jak w Tychach, wznieść się na wyżyny i sprawić niespodziankę. Był to jednak moment, kiedy w zespole pojawił się trener (Milan Skokan), a potencjalny sponsor mamił mirażami wielkich pieniędzy. Dziś znacznie więcej jest niepokojów o zmontowanie trzech piątek. Na kontuzję skarży się Adam Fraszko, Peter Gapa jest chory, nie pojawiał się ostatnio na treningach Wojciech Zubik. Co gorsza, w środę na dokuczliwy ból nogi w stawie skokowym uskarżał się Tomasz Wawrzkiewicz. Nie wiadomo więc, czy będzie w pełnej dyspozycji na piątek. Zaniepokojony sytuacją zarząd klubu zapowiada decyzje dyscyplinarne, co może skutkować dalszym osłabieniem i tak szczupłej kadry. Nazwiska sportowców, których dotkną kary, pozostawia jednak w tajemnicy.

Trudno oczekiwać zwycięstwa z wiceliderem tabeli GKS-em Tychy. Nie wydaje się również, aby sanoczanom udało się przywieźć punkty z Gdańska, skoro u siebie nie sprostali Stoczniowcowi. Zanosi się więc na dwie kolejne porażki i marsz w kierunku „czerwonej latarni". Źle się dzieje w sanockim hokeju, oj źle. Jeśli w najbliższym czasie nie dojdzie do jakiegoś wstrząsu i konkretnych zmian, sanoccy kibice mają prawo czuć się zaniepokojeni o jego los.

MARIAN STRUŚ

ARCHIWUM

Resovia odporna na procenty

Nafta zła

Pyszne widowiska szykują się pod siatkami Mielca i Rzeszowa. Panie z Melnoksu zamierzają poważnie dobrać się do skóry Nafcie Gaz Piła, czwartej drużynie Europy, zaś panowie z Resovii zapewniają, że będą odporni na procenty Polmosu z Bielska-Białej.

Nafta reklamy żadnej nie wymaga, choć w tym sezonie nie spisuje się tak dobrze jak w minionym, kiedy rywalizowała z mielczankami o złoto MP. Joanna Podoba, która przeniosła się znad Wisłoki do Piły, nie wypełniła luki po odejściu do włoskiej Famili Imola Małgorzaty Niemczyk-Wolskiej, stąd ani w polskiej lidze, ani w Lidze Mistrzyń pilankom nie darzy się tak, jakby chciały. Nafciarki nie powojowały także w finale Pucharu Polski, nic więc dziwnego, że sportsmenki, trener Jerzy Matlak i kibice chodzą w nietęgich humorach. Jednym słowem do Mielca przyjedzie zła Nafta, aby chociaż częściowo poprawić sobie samopoczucie. Mielczanki też mają co odrabiać, więc należy oczekiwać, że mocno postawią się faworyzowanym rywalkom, u których pierwsze skrzypce grają Maria Liktoras, Beata Strządała, Irina Beżenar, Irina Archangielskaja i Dorota Rucka.

– Nafta jest dla każdego zespołu bardzo wymagającym przeciwnikiem, ale będziemy się starać, aby go pokonać, co, oczywiście, nie będzie proste. W tej drużynie nie ma żadnych luk, aby ją złamać trzeba zagrać równo i skutecznie we wszystkich elementach – mówi Jerzy Komorowski, szkoleniowiec Melnoksu. – Do odniesienia sukcesu w sobotniej potyczce nie wystarczy doskonała gra na siatce, czy to w obronie. Przede wszystkim należy wyjść na boisko z wiarą w zwycięstwo, z dużą wolą walki i bić się o każdą piłkę. Pilanki mają dobre przyjęcie, dobry blok i atak; stąd trudno znaleźć słabsze strony. Trzeba jednak podjąć wyzwanie, zaryzykować trudną zagrywką, ale niezbędna będzie także rozwaga. To wszystko świadczy o tym, jak ciężka czeka nas przeprawa – zakończył trener.

Wszystkie siatkarki z Mielca są w pełni sił, a środowe łatwe zwycięstwo nad Infodem Branikiem Maribor w Top Teams Cup, powinno dodać im animuszu. Być może pilanki przyjadą nieco zmęczone czwartkowym pojedynkiem LM z Caposud Reggio di Calabria (2:3), ale należy liczyć głównie na własne siły.

Przed sobotnią wizytą w hali ROSiR-u siatkarzy Originalu Polmosu Bielsko-Biała nikt w AZS-ie WSP Resovii Modex nie pęka. – Będzie trudno, bo przyjedzie dobra drużyna, grająca z meczu na mecz coraz lepiej, ale wierzę, że narzucimy jej swój styl i zwyciężymy – zapowiada Marek Bernat, trener resoviaków. – Bielszczanie zdecydowanie lepiej prezentują się na własnym boisku niż na wyjazdach. Jeżeli zastosujemy mocną zagrywkę, to nawet tej klasy zawodnicy jak, Wagner, Kurowski, Szewczyk czy występujący na pozycji libero bardzo utalentowany Brańka, mogą mieć kłopoty z konstruowaniem akcji. Ponieważ drużyna z Bielska wyprzedza nas w tabeli lepszym bilansem setów, wygrana pozwoliłaby nam na awans o jedno miejsce. **m.b.**

Młodzi mistrzowie

60 młodych zawodników rywalizowało w V Mistrzostwach Rzeszowa w Kata Oyama Karate.

Karatecy, wyłonieni we wcześniejszych eliminacjach, rywalizowali w trzech kategoriach, prezentując układy formalne (kata). Wśród juniorów młodszych, po wyrównanej walce i dogrywce, triumfował Damian Słaby. Drugi był Bartosz Wadiak, a trzeci Artur Bajrasz. Na kolejnych stopniach podium w kategorii juniorów stanęli Przemysław Roczek (powtórzył ubiegłoroczny sukces), Jakub Skotnicki i Paweł Niemiec. W kategorii otwartej, gdzie swoje umiejętności w kata m. in. z tonfą i bo (kij) prezentowali zawodnicy mający „naście" i „dzieścia" lat, medale podzielili między sobą: 1. Anna Jaworska, 2. Agata Sroka, 3. Tomasz Drożdż.

W trakcie turnieju dwie zawodniczki uhonorowano tytułami najlepszego sportowca Rzeszowskiego Klubu Oyama Karate w sezonie szkoleniowym 1999/2000. Biorąc pod uwagę największe osiągnięcia w konkurencji knockdown (walka sportowa) zarząd klubu tytuł ten przyznał: w kategorii juniorów: Agacie Sroce (drugie miejsce w MP Bytom 1999 i taka sama lokata w MP Sosnowiec 2000, I miejsce w tegorocznym Pucharze Polski w Legionowie, najlepsza zawodniczka Pucharu); w kategorii juniorów młodszych Annie Jaworskiej (drugie miejsce w MP w Bytomiu i czwarte w MP w Sosnowcu, trzecia lokata w PP).

– Rywalizacja sportowa narzuca w danej kategorii wieku czy konkurencji ustalone reguły, co nie wszystkim pozwala walczyć o laury. W związku z tym podczas zajęć propagujemy wszechstronny i harmonijny rozwój organizmu oraz aktywny wypoczynek dla dzieci, młodzieży i dorosłych, w oparciu o oyama karate. Wierzymy, że w przyszłości zostaną podtrzymane chlubne tradycje naszego klubu – twierdzi prezes jego zarządu, Piotr Nowak. **b.**

nowiny
35-016 Rzeszów, ul. Kraszewskiego 2
Redaktor naczelny: Jarosław A. Szczepański
I zastępca red. naczelnego: Piotr Wróbel
zastępca red. naczelnego: Dariusz Dziopak
sekretarz redakcji, szef sekretariatu: Tadeusz Z. Drzewicki
sekretarz redakcji: Jerzy Leniart tel. 852-27-48

Centrala: (0-17) 852-27-40 (łączy z wszystkimi działami) fax 852-27-45
Łączność z Czytelnikami: tel. 852-27-49
Dział informacyjny: tel. 852-27-52, 852-27-53, 852-27-54.
Gospodarka: 852-27-51, 852-27-40 wewn. 126
Magazyn Domowy – tel. 852-27-40 wewn. 101
Dział publicystyczny, magazyn weekendowy, kultura – tel. 852-27-56, 852-27-57;
Dział sportowy – tel. 862-18-38.
KONKURSY (ul. Unii Lubelskiej 3) – tel. 862-67-77.

ODDZIAŁY REDAKCJI:
KROSNO ul. Lewakowskiego 31 – tel. (0-13) 436-67-78 i 436-44-45
Sanok, ul. Cerkiewna 7 – tel./fax (0-13) 463-17-61 i tel. 464-02-93;
Ustrzyki Dolne – tel. (0-13) 461-26-35, (0-90) 319-503
PRZEMYŚL, ul. Barska 15 – tel. (0-16) 670-27-00, 670-30-30, 670-42-49
TARNOBRZEG, ul. Moniuszki 20 – tel. (0-15) 822-22-16
Stalowa Wola, al. Jana Pawła II 25a – tel./fax (0-15) 842-43-96;
Dębica, ul. Rzeszowska 16 – tel. (0-14) 670-32-34, tel./fax (0-14) 670-32-33.

WYDAWCA:
R-PRESS Spółka z o.o., Rzeszów, ul. Unii Lubelskiej 3.
Telefony: centrala – 862-84-71.
Prezes Zarządu: Roman Popek – tel. 862-54-12.
nowiny są zastrzeżonym znakiem towarowym.
PL ISSN 0137-9534, Indeks 35 03 62
Druk: Rzeszowskie Zakłady Graficzne S.A.
Prenumeratę Gazety Codziennej **nowiny** przyjmują: w miastach jednostki „Ruchu" SA właściwe dla miejsca zamieszkania; na wsi urzędy pocztowe lub doręczyciele.
Projekt graficzny gazety studio „KÓ 2"

BIURO OGŁOSZEŃ I REKLAM:
Rzeszów:
ul. Unii Lubelskiej 3 – tel. (0-17) 862-17-21, 862-84-35, fax (0-17) 862-76-52.
ul. Kwiatkowskiego 139, tel./fax 854-94-07 przez całą dobę, w soboty i święta,
ul. 8 Marca 3, p. 309, tel./fax 853-71-40 (w godz. 8-18, w soboty 8.30 -13.00)
Krosno – tel./fax (0-13) 436-67-78
Sanok – tel.(0-13) 464-02-93
Przemyśl – tel. (0-16), fax 670-27-00
Stalowa Wola – tel./fax (0-15) 842-43-96
Tarnobrzeg – tel. (0-15) 823-20-26
Dębica – tel./fax (0-14) 670-32-33
Redakcja nie odpowiada za treść ogłoszeń i zastrzega sobie prawo odmowy druku ogłoszeń niezgodnych z linią programową gazety.

SPORTOWY ROZKŁAD JAZDY
patrz strona 10

Srebro Braszkiewicz

Agnieszka Braszkiewicz (Flota Gdynia) zdobyła srebrny medal i ustanowiła rekord Polski na dystansie 50 metrów stylem klasycznym podczas pierwszego dnia mistrzostw Europy na krótkim basenie (25-metrowym) w hiszpańskiej Walencji.

Polka uzyskała czas 31,55 s, lepszy o 0,05 s od rekordu kraju należącego do Alicji Pęczak (AZS AWF Gdańsk), która w finale zajęła 5. miejsce, uzyskując wynik 31,74. W czwartkowych finałach wystąpiła jeszcze trójka polskich pływaków: Otylia Jędrzejczak zajęła 5. miejsce na 200 m st. zm. (2.14,32 s), Bartosz Kizierowski (Polonia Warszawa) był 4. na 50 m st. dowolnym (21,77), a Małgorzata Gembicka (Śląsk Wrocław) była 8. na 200 m st. mot. (2.13,99). **PAP, tor**

Kolejny laur

Mistrzyni Europy i brązowa medalistka mistrzostw świata w biegach górskich, Izabela Zatorska (LUKS Krośnianka Wrocanka), zwyciężyła na Słowacji w Biegu Mikołajkowym w Bardejovie, zaliczanym do klasyfikacji Pucharu Karpat.

Pani Iza wyprzedziła na mecie Alenę Moczarovą (Słowacja) i Ritę Tibor (Węgry). Wśród mężczyzn dystans 7,5 km najszybciej pokonał Bułgar Iwan Czotow, wyprzedzając Wiesława Figurskiego (LKS Mielec) i Bogdana Dziubę (Victoria Stalowa Wola).

Zatorska powróciła niedawno z Okayamy, gdzie zajęła 5. miejsce w półmaratonie, uzyskując najlepszy w tym roku czas w Polsce 1:11.53. W stolicy Japonii przeżyła trzęsienie ziemi. – W oczekiwaniu na samolot zostałam zakwaterowana na siódmym piętrze hotelu przy lotnisku w Tokio. W nocy, o godzinie 1.48, przez 20 sekund „ruszał się" cały budynek. Wiele osób, niektóre półnagie, wyskoczyło z łóżek na korytarz, kierując się do wyjść ewakuacyjnych. Na szczęście siła trzęsienia nie była zbyt duża. Jednak do końca życia nie zapomnę tego, co przeżyłam – zrelacjonowała Izabela Zatorska. **PAP, tor**

W SKRÓCIE

■ W rozegranym awansem meczu I ligi siatkarek, zespół BKS Stal Bielsko-Biała pokonał ZEC ESV Gwardię Wrocław 3:1 (23:25, 25:15, 25:21, 25:23).

■ Dariusz Michalczewski stanie w sobotę na ringu w Essen, aby po raz 18. bronić tytułu bokserskiego mistrza świata wagi półciężkiej w wersji WBO. Przeciwnikiem „Tygrysa" będzie Amerykanin Ka-Dy King. 32-letni Michalczewski stoczył 42 walki, nie przegrywając żadnej (35 nokautów). 34-letni Amerykanin z Detroit 24 razy stawał w ringu zawodowym, trzykrotnie został pokonany, a 16 razy zwyciężał przez nokaut.

■ Christoph Daum, były trener piłkarzy Bayeru Leverkusen i niedoszły selekcjoner reprezentacji Niemiec, otrzymał oficjalną propozycję pracy w drugoligowym klubie hiszpańskim Atletico Madryt.

KOSZYKÓWKA • I LIGA MĘŻCZYZN

Trudne przeprawy

Przed XIX kolejką gier kibic I-ligowej koszykówki w regionie po raz enty ma prawo do sporych obaw. Tercetowi z Podkarpackiego nie można odmawiać szans na zwycięstwa. Prawda jest jednak taka, iż już dwie wygrane będą sporym osiągnięciem naszych ekip.

Nie najgorzej przed wyjazdem do Sosnowca stoją notowania Polonii Przemyśl (11 miejsce, 25 punktów). Obrońca Joe Penberthy czuje się nad Sanem coraz lepiej, inspirując do lepszej gry swych partnerów. Z drugiej strony na wyjeździe przemyślanie raczej nie błyszczą. Obie drużyny dzielą od ósmego miejsca ledwie dwa „oczka", będzie to zatem mecz, jak określają w Przemyślu, o ... 6 punktów. Gdyby „Przemyskim Niedźwiadkom" udało się pokonać Zagłębie, nadal zachowałyby realną szansę na awans do górnej połówki. – Do Sosnowca jedziemy w komplecie, z obu Amerykanami – potwierdza prezes Polonii, Jerzy Miśkiewicz. – Nieporozumienia finansowe, jakie ostatnio wynikły, zostały już wyjaśnione i liczymy na ich dzielną postawę. Jeśli nasza drużyna wykaże taką wolę walki, jak w spotkaniu z Alpenem, to może sprawić przyjemną niespodziankę.

Bez Szeiba

Gdyby sugerować się wynikiem z I rundy (86:59), trzeba by raczej odmówić szans Resovii (14 miejsce, 23 punkty). Wszak w Koszalinie po 32 minutach miejscowy AZS gromił rzeszowian 75:35. Czy zatem targany organizacyjnymi kłopotami klub może liczyć na jakąś zdobycz. – Nie możemy rezygnować z próby pokonania AZS-u – stwierdza Maciej Szeib, obrońca Resovii. – W Koszalinie wynik był rzeczywiście mało ciekawy, ale przewaga gospodarzy to w dużej mierze efekt fatalnej skuteczności, jaka nas wtedy dopadła. Był to najsłabszy mecz drużyny w sezonie. Mieliśmy sporo pozycji rzutowych, ale w przeciwieństwie do koszalinian, nam niemal nic nie chciało wpadać do kosza. Doszła do tego kontuzja Piotrka Misia i stąd pogrom. Tydzień temu w Chorzowie mieliśmy otrzymać lanie, tymczasem na kilka minut przed syreną, Alba miała ledwie 4 punkty przewagi. Liczę, że w końcu dopisze nam szczęście. Niestety, wiele wskazuje na to, że nie będę mógł pomóc kolegom w sobotę. Kontuzja kostki, jakiej doznałem w Chorzowie, wciąż mi dokucza. Próbuję się ruszać na treningach, ale jeśli ból nie ustąpi, nie będę się porywał na grę. Byłoby to ze szkodą dla drużyny.

Uwaga na obwód

Najtrudniejsze zadanie stoi przed ekipą Stali Stalowa Wola, która zmierzy się w wyjazdowym meczu z Alpenem Gold Poznań. W I rundzie stalówka przegrała po zaciętej grze 73:78. Czy rozsierdzony porażką w Przemyślu „czekoladowy team" może się przejmować Stalą, która nie potrafi odzyskać skuteczności w rzutach zza linii 6,25. – W meczu u siebie przegraliśmy po kilku błędach w końcówce – stwierdził Leszek Kaczmarski, trener Stali. – Aby sprawić niespodziankę w Poznaniu, musimy znaleźć jakiś sposób na wysokiego Venskunasa i uważać na obwód. Alpen ma bowiem dwóch-trzech specjalistów od trójek. Liczę, że w końcu i nam zaczną wpadać rzuty zza łuku.

tor, wab

Zawodnik Resovii, Jurij Puszkariew (z piłką) będzie się musiał w sobotę dużo napracować.

KOSZYKÓWKA • II LIGA MĘŻCZYZN

Dla kogo derby

Najciekawszym spotkaniem XIII kolejki powinien być mecz derbowy Siarki Tarnobrzeg z liderującym Zniczem Jarosław.

Gospodarze nie przegrali jeszcze we własnej hali, ale z wytypowaniem ich na murowanych faworytów są pewne kłopoty. Przede wszystkim w I rundzie siarkowcy dostali od Znicza tęgie lanie (68:95), poza tym nadal nie będą mogli skorzystać z usług rozgrywającego Michała Barana. – Mógłbym wystawić Michała, ale nie chcę szafować jego zdrowiem – stwierdził Bogusław Wołoszyn, trener Siarki. – Zresztą zawodnik po takiej przerwie i tak nie byłby w pełni sił. Wynik z I rundy chluby nam nie przynosi, ale mamy zamiar nie przegrać. Nic specjalnego nie wymyślimy, gdyż oba zespoły znają się doskonale. Trzeba po prostu uważnie zagrać w obronie, coś poradzić na szybkość rozgrywania akcji rywali. W Zniczu wielu graczy umie trafiać, więc nikogo nie można spuścić z oczu. Wierzę, że fakt, iż gramy z liderem dodatkowo zmobilizuje moich zawodników.

Trener lidera, Stanisław Gierczak, nie uważa swej drużyny za zdecydowanego faworyta. – To jest wyjazd, a od meczu I rundy, fakt że łatwo wygranego, minęło sporo czasu. W związku z urazem ręki dwa dni nie trenował Piotrek Szczotka, na mecz będzie jednak gotów. Liczę na wygraną, ale to będzie trudny mecz.

Trzecia z naszych ekip - Glimar Gorlice wybiera się do Częstochowy na mecz z Iskrą. W I rundzie częstochowianie wygrali 103:81. Ostatnio gorliczanie wzmocnili się Arturem Kowalewskim z Unii Tarnów, ale pod Jasną Górą nie mogą raczej liczyć na cud.

tor

GOSPODARZE W FORMIE

Pod znakiem dominacji reprezentantów Stali Rzeszów przebiegały rozpoczęte wczoraj z udziałem zawodniczek i zawodników międzynarodowe zawody w skokach do wody „Olimpijskie nadzieje" o Puchar Prezydenta Miasta Rzeszowa, połączone z trzecim rzutem Pucharu Polski.

KRZYSZTOF ŁOKAJ

Spośród ośmiu czwartkowych konkurencji pięć zakończyło się zwycięstwem podopiecznych Sierża Koczarjana, trenera rzeszowian i kadry narodowej zarazem. Najwyższy poziom i skalę trudności wykonywanych skoków zaprezentowali (co nie jest zaskoczeniem) rywalizujący w grupie A chłopcy na trampolinie 1 m i dziewczyny na wieży. W pierwszej zwyciężył faworyt Dariusz Górniak, przed swoimi kolegami klubowymi ze Stali, Grzegorzem Musiałkiem i Grzegorzem Pilchem, w drugiej natomiast - Kamila Skowronek, przed Magdaleną Cieślą oraz Marzeną Pawłowską ze Sparty Katowice.

Wyniki pozostałych konkurencji: **grupa D trampolina 1 m** (dziewczyny): 1. Karolina Musiałek (Stal), 2. Alena Chtcherbakowa (Rosja), 3. Anna Ablamowicz (Sparta); chłopcy: 1. Paweł Szydło (COSW Częstochowa), 2. Maciej Mackiewicz (Stal), 3. Jakub Boguta (PM Warszawa); **grupa C trampolina 3 m** (dziewczyny): 1. Karolina Borowiec, 2. Ewelina Baran, 3. Mira Skowronek (wszystkie Stal); chłopcy: 1. Kamil Grochowski (PM W-wa), 2. Sebastian Brudny (Stal), 3. Karol Czerwiński (PM W-wa); **grupa B trampolina 1 m**: 1. Grzegorz Szczepek, 2. Stanisław Stanio, 3. Łukasz Pilch (wszyscy Stal); wieża: 1. Anna Braszkiewicz (PM W-wa), 2. Iwona Poks (COSW), 3. Aleksandra Michnicka (Sparta).

Przed rozpoczęciem popołudniowych zmagań miała miejsce uroczysta ceremonia otwarcia imprezy, na którą przybyli m.in. wicewojewoda rzeszowski – Wiesław Różycki, rektor Politechniki Rzeszowskiej prof. Tadeusz Markowski oraz reprezentujący marszałka województwa podkarpackiego, Tomasz Kloc. Honory gospodarzy imprezy pełnili Jerzy Szczerbaty - prezes ROZPływ. oraz Zbigniew Musiałek przewodniczący Autonomicznego Komitetu Skoków do Wody.

W piątek i sobotę zostaną rozegrane kolejne konkurencje. Początek zmagań o godz.10.15 i 15.00.

tasz

Jaroslavia z czerwoną latarnią, Wisła z konkurentem

Muszą zagrać inaczej

Nie ma nawet czasu na głębszą analizę fatalnego środowego występu Jaroslavii z beniaminkiem serii A pań – Słupią Słupsk. W sobotę kolejne mistrzowskie spotkanie.

Tym razem jarosławiankom przyjdzie zmierzyć się z teoretycznie słabszym rywalem. Start Gdańsk jest na samym dole tabeli i ma poważne kłopoty finansowe, ale u siebie z pewnością zechce powalczyć i zrehabilitować się za nieznaczną przegraną (23:25) w Jarosławiu.

– Chciałbym jak najszybciej zapomnieć o środowym meczu – powiedział trener Jaroslavii, January Pałys. – Szczególnie kiepsko zagraliśmy w pierwszej połowie. W drugiej, kiedy już dochodziliśmy rywala, robiło się coraz bardziej nerwowo i mnożyły się błędy. W końcówce nie wytrzymałem i ja, wybiegając na boisko i przerywając akcję Słupi. Nie wiem, jaka czeka mnie za to kara. W Gdańsku na pewno musimy zagrać inaczej.

W Jaroslavii nadal nie będzie Olgi Popowicz, której brak w obronie odczuwalny był w ostatnim meczu. Broni ona, z powodzeniem, barw Ukrainy na ME w Rumunii.

Skok pod choinkę

W przeciwieństwie do jarosławianek, które zagrają jeszcze w najbliższą środę (z Vitaralem-Jelfą), ostatni raz przed świętami wystąpią szczypiorniści Wisły Sandomierz. W kończącej I rundę serii B kolejce sandomierski beniaminek podejmuje w sobotę Kasztelana Sierpc – kolejną po Stilonie Gorzów drużynę, z którą wiślacy będą prawdopodobnie do końca sezonu walczyć o utrzymanie. Dlatego trzeba znów, tak jak z gorzowianami, wygrać. Jak sprawić sobie prezent pod choinkę, w postaci przeskoczenia w tabeli mających 8 punktów sierpczan? – Musimy poprawić skuteczność i zagrać lepiej niż zwykle w obronie, choćby tak jak ostatnio w Warszawie – odpowiada Mieczysław Gospodarczyk, trener Wisły. – W stolicy natomiast wyszedł z nas brak doświadczenia. Długo prowadziliśmy, ale w końcówce popełniliśmy proste błędy i mecz wygrał AZS. Trzeba popracować nad koncentracją.

Wiślacy zagrają z Kasztelanem bez Adama Węgrzynowskiego, który po kontuzji stawu skokowego ma nogę w gipsie i wróci na parkiet (nie licząc zabawy sylwestrowej...) dopiero po Nowym Roku. W szeregach gości sandomierzanie muszą przypilnować cenionego rozgrywającego Marka Przybyszewskiego, wychowanka Orlenu Płock, w ub. sezonie gracza Eltastu Radom. **wab, gb**

Z PARKIETÓW NBA

Asysta nr 14 000

Trzecie zwycięstwo w obecnym sezonie koszykarskiej ligi NBA odnieśli zawodnicy Chicago Bulls. „Byki" pokonały na wyjeździe Boston Celtics 104:86.

Ron Mercer (27 punktów) najbardziej przyczynił się do najwyższej wygranej „Byków" od czasu, gdy drużynę opuścił Michael Jordan. Koszykarze Chicago po raz pierwszy w tym sezonie przekroczyli granicę 100 punktów. Dla „Celtów" 15 punktów rzucił Antoine Walker, a 13 „oczek" dołożył Bryant Stith.

Na fotel liderów NBA powrócili koszykarze Philadelphi 76ers. „Szóstki" zwyciężyły w wyjazdowym spotkaniu Washington Wizards 102:82 i ponownie mają najlepszy bilans spotkań w całej lidze. Największy „wkład" w ósmą kolejną porażkę gospodarzy wniósł Allen Iverson (25 pkt). Theo Ratliff dodał 12 punktów i 13 zbiórek. Najskuteczniejszym graczem gospodarzy był Felipe Lopez, który zdobył 16 „oczek".

W meczu drużyn, uznawanych za najpoważniejszych kandydatów do zdobycia mistrzostwa NBA, Portland Trail Blazers pokonali u siebie Los Angeles Lakers 96:86. Gospodarzy do zwycięstwa poprowadził Rasheed Wallace (25 pkt i 13 zbiórek). Dobry mecz w drugiej części rozegrał Damon Stoudamire, który w tej fazie zdobył swoich 21 punktów. W ekipie Lakers, dla której była to trzecia porażka w czwartym spotkaniu, 35 „oczek" rzucił Kobe Bryant, a Shaquille O'Neal uzyskał 19 punktów i miał 13 zbiórek.

Drugiej porażki z rzędu we własnej hali doznali „Jazzmani" z Utah. Tym razem musieli oni uznać wyższość Milwaukee Bucks. „Kozły" wygrały 111:102. Wśród zwycięzców 32 punkty - najwięcej w sezonie - rzucił Glenn Robinson, z czego aż 24 zdobył w drugiej połowie meczu. Ray Allen wzbogacił dorobek gości o 23 „oczka". Rozgrywający Utah John Stockton uzyskał 16 punktów, a w ostatniej minucie gry zaliczył asystę numer 14 000 w swojej zawodowej karierze. Najwięcej punktów dla gospodarzy (35) rzucił Karl Malone.

Wyniki: Boston Celtics - Chicago Bulls 86:104, Washington Wizards - Philadelphia 76ers 82:102, Charlotte Hornets - Sacramento Kings 101:90, Detroit Pistons - Atlanta Hawks 92:69, Indiana Pacers - Dallas Mavericks 97:92, Phoenix Suns - San Antonio Spurs 103:93, Utah Jazz - Milwaukee Bucks 102:111, Vancouver Grizzlies - Seattle SuperSonics 93:94, Los Angeles Clippers - Miami Heat 88:94 (dogr.), Los Angeles Lakers - Portland Trail Blazers 86:96.

PAP, tor

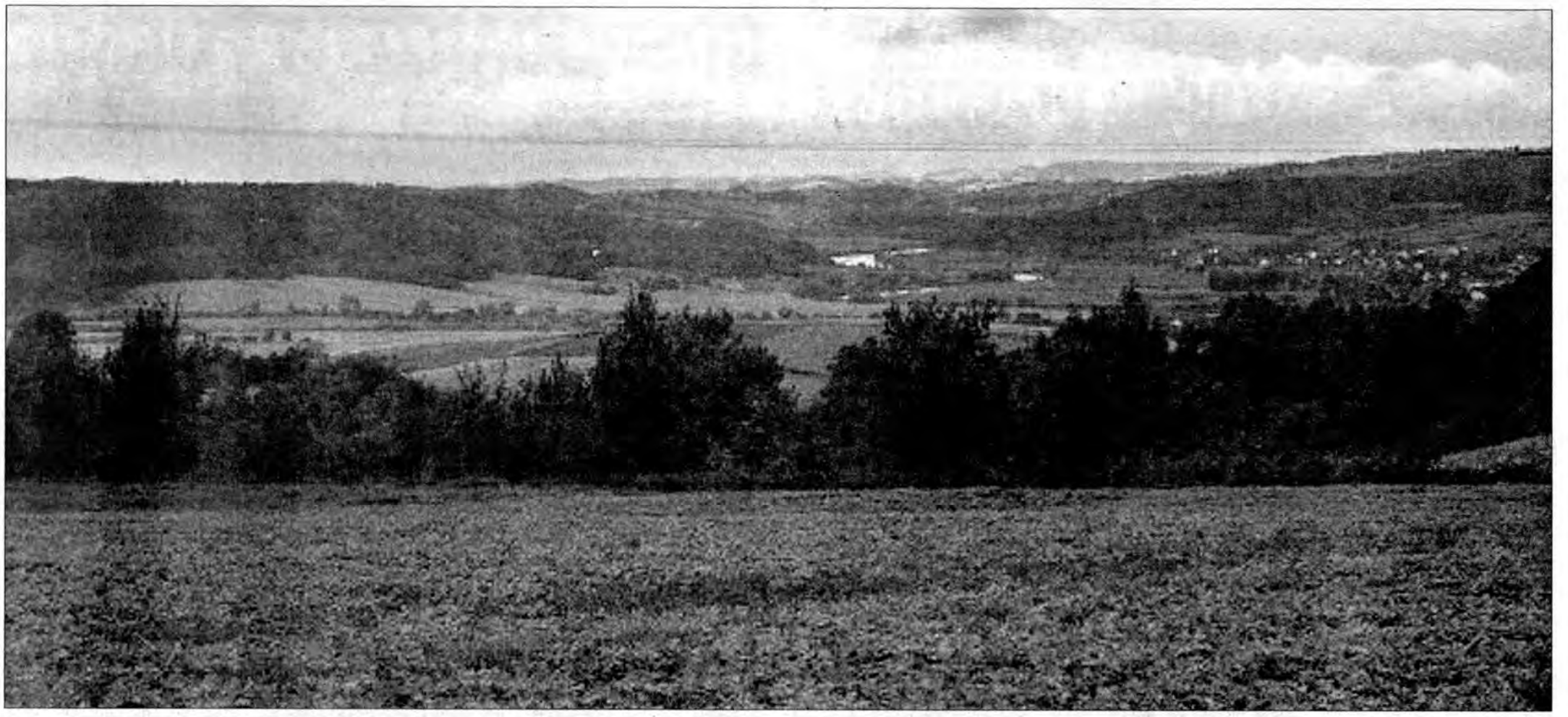

Agroturystyka jest szansą dla gminy – uważają w Krzywczy

ZAWRACANIE SANU

WACŁAW BURZMIŃSKI

To dobry pomysł. Inwestycja ożywi gminę, da pracę, której tu brakuje – zachwalają jedni. –Ten zamiar jest niedobry – argumentują obrońcy środowiska naturalnego i właściciele działek.

Na początku roku do Urzędu Gminy w Krzywczy wpłynęły dwa wnioski. Jeden dotyczył ustalenia warunków zagospodarowania terenu w Ruszelczycach i Chyrzynie oraz regulacji i przebudowy koryta Sanu. Drugi – wybudowania stawu rybnego na sąsiadujących działkach. Wnioskodawca – prowadzi gospodarstwo rolne nad Sanem – zadeklarował, że za własne pieniądze zrobi drogę między Chyrzyną a Bachowem, stworzy nowe miejsca pracy; mieszkańcy gminy będą mogli wydobywać z rzeki żwir, zaś do miejscowego budżetu trafi ok. 6 proc. wartości wydobywanego budulca.

Kusząca propozycja

– Uważam, że gdy inwestor, o którego tak u nas trudno, pojawia się, to trzeba go przyjąć – mówi Zbigniew Korytko, wójt krzywieckiej gminy. – Podobnie jak Zarząd i Rada, jestem zwolennikiem proponowanej inwestycji. Jest to bowiem szansa dla naszej społeczności. Nie chcemy jednak naruszyć niczyich interesów. Wszystko musi się odbyć zgodnie z prawem.

Prywatne gospodarstwo rolne, działające na zasadzie spółki cywilnej, prowadzone przez czterech współwłaścicieli, zakupiło nadsański teren od Agencji Rolnej Skarbu Państwa. W sumie ok. 35 ha. Wcześniej grunty te były własnością Spółdzielni Kółek Rolniczych. Po kilku latach wykorzystywania ich na cele rolnicze, spółka doszła do wniosku, że warto w nie zainwestować i zmienić profil produkcji. Chce zlikwidować zakole Sanu, a jego koryto poprowadzić w linii prostej. W korycie powstałby 35-hektarowy staw rybny.

– Gdyby pomysł miał walor agroturystyczny, to widzimy w tym szansę – uważa wójt Korytko. – Woda przyciągnęłaby ludzi z innych regionów. Nasi mieszkańcy przynajmniej częściowo mogliby żyć z turystów.

Decyzję o warunkach przełożenia koryta Sanu wójt wydał, gdyż taki pomysł zapisano w planie zagospodarowania przestrzennego jeszcze na początku lat dziewięćdziesiątych. Inwestycja nie doszła jednak do skutku, bo była blokowana przez firmę KRUSZGEO, która chciała teren przeznaczyć na żwirowisko.

Widzą szansę

– W tym roku nasze grunty nad Sanem leżą odłogiem – mówi Zdzisław Nycz, jeden ze współudziałowców gospodarstwa rolnego. – Chcemy je zamienić na staw rybny. Zalew dodałby jeszcze większego uroku malowniczym krajobrazom. Przyroda, jak niektórzy mówią, wcale by nie ucierpiała. Pojawiłyby się nowe gatunki ryb, ptactwo, roślinność. To miejsce mogłoby ożyć. Wiemy, że są przeciwnicy naszych planów, którzy posądzają nas o to, że chcemy wybudować staw wyłącznie z myślą o eksploatacji żwiru. Ten materiał nawet w połowie nie pokryje kosztów przebudowy koryta rzeki. Chcemy zrobić coś dla gminy i jej mieszkańców.

Pomysł zyskał pozytywną opinię m.in. Akademii Rolniczej i Okręgowej Dyrekcji Gospodarki Wodnej w Krakowie. Tym bardziej, że jego realizacja przyczyniłaby się do likwidacji zagrożenia powodziowego.

– Jak mają tu być nieużytki, to jestem za tym, żeby coś się zaczęło dziać – zwierza się jeden z mieszkańców Krzywczy. – Raz, że ludzie trochę zarobią na samej budowie, a potem na turystach, dwa – będziemy mieć pod ręką żwir, z którego też skorzystamy. Początkowo będzie trochę dewastacji, ale potem mogą być tylko same korzyści.

Głosy przeciw

Od decyzji odwołuje się kilka osób mieszkających w innych częściach kraju, mających nad Sanem działki rekreacyjne. Negatywnie zaopiniował inwestycję Zarząd Zespołu Parków Krajobrazowych w Przemyślu. – Mając na względzie zachowanie w krajobrazie elementów, które decydują o jego naturalnych walorach przyrodniczych, 13 lat temu powstał Przemysko-Dynowski Obszar Chronionego Krajobrazu, obejmujący m.in. dolinę Sanu w Ruszelczycach – przypomina dyrektor tej placówki Stanisława Bańcarz. Jego zdaniem ingerencja człowieka w przyrodę najczęściej obraca się przeciwko niemu i niej samej, czyli przynosi więcej zła niż korzyści.

– Projekt – twierdzi Bańcarz – narusza kilka zakazów obowiązujących na terenie parku: lokalizowania inwestycji mogących pogorszyć stan środowiska oraz naruszyć walory krajobrazowe, zakaz poboru kruszywa ze zbiorników i cieków wodnych, a także zakaz zmian koryt rzecznych.

Sprzeciwiają się również organizacje proekologiczne. Twierdzą, że woda z Sanu w tym miejscu nie nadaje się do hodowli pstrąga, gdyż posiada zbyt wysoką temperaturę i złą klasę czystości. Nie brakuje i takich, którzy uważają, że regulacja Sanu jest jedynie pretekstem. Są tam wszak duże pokłady żwiru i ich eksploatacja będzie przynosić inwestorowi znaczne zyski. Działkowicze obawiają się, że skrócenie koryta rzeki spowoduje jej szybszy bieg. Brzeg zostanie podmyty, a działki znikną.

Sprawa trafiła do Samorządowego Kolegium Odwoławczego. Teraz wszystko w jego rękach. ■

JAN JAROSZ (3)

W „prostowaniu" Sanu gmina Krzywcza widzi szansę dla siebie i mieszkańców.

KĄCIK TOWARZYSKI „U ADASIA"

Wypad w góry

Jeżeli chcecie podzielić się radością, problemem czy przygodą, poszukać ukochanej bądź ukochanego, albo pozdrowić kogoś, to napiszcie do Kącika Towarzyskiego „U Adasia".

Adresy nadawców (nie więcej niż jednego), w terminie do trzech tygodni, przesyłamy **tylko na listowną prośbę** Czytelników. Zastrzegamy sobie prawo niedrukowania anonsów mogących wyrządzić komuś krzywdę.

✔ 22-letni mężczyzna pozna sympatyczną dziewczynę, która będzie spędzać z nim zimowe wieczory.

Dominik z Dębicy

✔ Jeżeli lubisz zabawę z poczuciem humoru, to napisz do zwariowanej maturzystki.

Anka z Sokołowa Młp.

✔ Lubiący rozmawiać 26-latek pozna miłą i wesołą dziewczynę.

Piotr z Rzeszowa

✔ Dwie przyjaciółki szukają towarzyszy na wypady w góry. U kandydatów mile widziane wyższe wykształcenie, luz i pogoda ducha. Wiek do 28 lat. Prosimy o fotografie.

Agnieszka i Magda z Rzeszowa

✔ Wysoka i pulchna 32-letnia panna pozna przystojnego mężczyznę.

Zofia z Rzeszowa

✔ Dwóch sympatycznych studentów pozna panny w wieku do 25 lat. Szukamy towarzystwa na bal sylwestrowy.

Grzegorz i Piotr z Rzeszowa

✔ Miła i sympatyczna brunetka pozna chłopaka w wieku od 21 do 26 lat, który lubi oryginalne pomysły. Chcę, abyś towarzyszył mi na przyjęciu weselnym.

Iwona z Krosna

✔ Miłą, inteligentną dziewczynę w wieku 28 - 32 pozna przystojny, wysportowany mężczyzna. Proponuję stały związek.

Marcin z Ostrowa

Chętnych do zabawy na łamach prosimy o przesyłki z dopiskiem na kopercie **„U Adasia"**. Nasz adres: **Redakcja „Nowin", ul. Kraszewskiego 2, 35-016 Rzeszów.**

NASZA GALERIA

RYSZARD KUDZIAN

Leszek Balcerowicz

Autoportret

Jacek Napiórkowski – poeta

KRYSTYNA BARANOWSKA

Jacek Napiórkowski – ur. w 1966 r. w Rzeszowie, z wykształcenia politolog. Poeta, krytyk literacki, redaktor kwartalnika „Nowa Okolica Poetów". Opublikował książki poetyckie: „Lodowiec", Nowy Jork, 1990; „Wiersze nowojorskie", Lublin, 1992; „Bezdomny kolorem", Rzeszów, 1998; „Rozjaśnienia", Warszawa, 2000. Członek Stowarzyszenia Pisarzy Polskich. Żona: Izabela, syn Łukasz. Pracuje jako urzędnik, jeździ służbowym fordem fokusem, hobby: jazz i wiele innych – jak powiedział – „hobbiów".

– Jaka jest główna cecha Pańskiego charakteru?

– Porywczość.

– Jakiej cechy Pańskiego charakteru ludzie nie dostrzegają?

– Uduchowienia. Myślą, że jestem maszyną do robienia pieniędzy.

– Jaka jest główna Pańska wada?

– Wspomniana porywczość.

– Co / kto Pana najbardziej śmieszy?

– Oczy tygrysa na obrazach Celnika Rousseau.

– Jakie błędy najłatwiej Pan wybacza?

– Błędy powodowane namiętnościami.

– Jakich błędów Pan nie wybacza?

– Złośliwości dokonywanych z premedytacją.

– Co / kto wzbudza w Panu lęk?

– Bóg. Oraz czasami moja żona.

– Kiedy Pan kłamie?

– Kiedy muszę.

– Jacy są Pańscy ulubieni bohaterowie literaccy, filmowi?

– Horacio Oliviera z „Gry w klasy" Cortazara, Maciek Chełmicki z „Popiołu i diamentu" i paru innych.

– Z kim chciałby się Pan znaleźć na bezludnej wyspie?

– Z dwiema kobietami i jednym mężczyzną.

– Z kim nie chciałby się Pan tam znaleźć?

– Z trzema mężczyznami i jedną kobietą.

– Kogo ze współczesnych chciałby Pan poznać, z kim się zaprzyjaźnić?

– Chciałbym poznać Julię Hartwig, poetkę i tłumaczkę. Na razie miałem przyjemność utrzymywać z nią kontakt listowny. Czuję, że ma wspaniałą osobowość, niezwykłe wyczucie dla wyrafinowanej sztuki, w szczególności malarstwa i poezji.

– Którą z postaci z przeszłości chciałby Pan poznać?

– Paula Celana, Rene Chara oraz Cypriana Norwida.

– Co by Pan zrobił, gdyby wygrał milion złotych w totolotka?

– Wyjechałbym na wspomnianą wcześniej wyspę i założył nowe państwo.

– Kim chciałby Pan być, gdyby Pan nie był tym, kim jest?

– Nie chciałbym być kimś innym. Dobrze mi ze sobą.

Notował: **mp**

SEKRETY SERC

Co los daje i czego nie zabiera

Doskwiera Ci samotność? Szukasz wsparcia i zrozumienia? Chcesz kochać i być kochanym? Napisz, opublikujemy Twój anons. Za darmo. Nasza rubryka to skrzynka kontaktowa. Kto wie, może znajdziesz bratnią duszę.

➧ – Jeśli jesteś dziewczyną, której dokucza samotność, szukasz odpowiedniego faceta – napisz do 26-latka, z natury spokojnego, nieco nieśmiałego i trochę romantycznego. Wzrost i wykształcenie mam średnie. Nie mam natomiast nałogów. Księciem z bajki nie jestem, ale jeśli chcesz być królewną, zrób krok do przodu – pisze Pan Ryszard spod Sokołowa Młp.

➧ Pani Anna spod Przeworska: – Pozdrawiam redagujących rubrykę i wszystkich tych, którzy piszą i nie wstydzą się swoich szczerych uczuć i pragnień. Długo zastanawiałam się, czy napisać ten list. Ale doszłam do wniosku, że życie jest zbyt krótkie, aby tak ważne sprawy odkładać na potem. Mam 20 lat, jestem spokojną uczciwą dziewczyną, i jak mówią – atrakcyjną. Chciałabym poznać sympatycznego pana w wieku 23-27 lat, wolnego, bez nałogów, o dobrym sercu, któremu można zaufać. Nie musi być zbyt przystojny ani bogaty, ważne, aby mnie rozumiał i szanował.

➧ – Jestem 43-letnią panną, 170 cm wzrostu, bez zobowiązań, niezależna finansowo – pisze Pani Maria spod Łańcuta. – Mam wyższe wykształcenie i ciekawą pracę. Jestem osobą spokojną, zrównoważoną i odpowiedzialną. Może napisze do mnie pan w stosownym wieku (wdowiec lub kawaler) – mile widziane dzieci. Pan, który nie szuka przygód, lecz ceni w drugim człowieku dobroć serca.

PATRZCIE, JAK ONI SIĘ KOCHAJĄ!

Zdjęcie nadesłał Wacław Jankiewicz z Ropczyc. W sprawie odbioru nowinowego kubka prosimy o kontakt z Działem Marketingu „N", tel. 862-67-77.

➧ Pani Renata, Czytelniczka z Rzeszowa: – Jestem przeraźliwie samotną, pracującą panną po trzydziestce. Jak każdy, posiadam trochę zalet i wad, z którymi da się jednak żyć. Staram się widzieć ten świat w miarę optymistycznie i z nadzieją, że może być tylko... lepiej. Bo jak powiedziano: „Szczęście to nie tylko to, co los daje, ale i to, czego nie zabiera...". Czekam na list od wysokiego kawalera w stosownym wieku, bez zobowiązań i bez nałogów. Kawalera odpowiedzialnego i uczciwego, widzącego świat w perspektywie przekraczającej czubek własnego nosa. Być może nasza znajomość pozwoli nam rozjaśnić jesienne mroki kończącego się wieku. Więcej szczegółów w bezpośredniej rozmowie...

➧ – I ja mam nadzieję na to, że poznam kulturalnego pana, który umili mi nie tylko jesienne, ale i wszystkie przyszłe wieczory – wyznaje Pani Zuzanna z Rzeszowa. – Jestem kobietą wolną, średniego wzrostu i tuszy. Lubię życie towarzyskie, połączone zwłaszcza z tańcami. Posiadam własne mieszkanie, jestem niezależna finansowo. Proszę, aby napisał do mnie pan w wieku 50-65 lat, także niezależny materialnie. Może razem stworzymy duet na długie lata, wypełnione szczęściem i uśmiechem? Spróbujmy...

PS. Przypominamy, adresów autorów ofert nie podajemy. Wysyłamy natomiast listy do nich kierowane.

zbig

BABSKIM OKIEM

Byle przetrwać

ANNA KONIECKA

No, mistrzowie kamuflażu i obłudy, czy wymyśliliście już sto powodów, dla których znikacie teraz z domu na dłużej niż zwykle? Wszak to okres pracowitych przedświąt i my, baby robotne, wróciwszy z biura, szpitala czy innej harowni zamieniamy się w trzepaczki do dywanów, myjki, a przede wszystkim w wielbłądy.

Normalny w naszej kulturze rodzinnej widok: ona wlecze po ziemi przedświątecznie spęczniałe siaty z zakupami, a on nieobecny. Jak zwykle. Co tym razem wymyślił? Nadliczbówki, z których ona nie obejrzy grosza, czy też lekki trening wódeczny przed wigilijnym śledzikiem? Bo że w święty wieczór wróci „z pracy" lekko na bańce – to też element rodzinnej kultury środkowoeuropejskiej. Będzie przymilny i współczujący: „Ależ kochana, czemu tak ciężko pracujesz; nie szykuj tyle śledzi, już jadłem; ciszej dzieci – tatusiowi pęka głowa..." Co powiedziawszy umknie do jadalnego, żeby pod krawatem i dobrą datą czekać na GOTOWE. A pracowita mrówa będzie obcierać pot z nosa, niepewna, czy zdąży choć uczesać skudloną głowę, nim zabłyśnie pierwsza gwiazda.

Zaraz, zaraz. Jaka pracowita mrówa? Ostatnie badania przeprowadzone przez behawiorystów zwierzęcych wykazały, że do najbardziej leniwych należą właśnie mrówki. I pszczoły! Bóbr – ten pracuś zawołany – ze swej kryjówki wylazi tylko na 5 godzin dziennie (cyt. za „The European"). Lew potrafi przeleżeć w jednym miejscu 12 godzin, a ropuch spędza w bezruchu 11 miesięcy. Wprawdzie naukowcy do grona przodujących leniwców jeszcze chłopa nie włączyli, ale jest to tylko kwestia czasu. A wtedy z całą powagą będzie można stwierdzić, że przykładów, na czym polega prawdziwe lenistwo, należy szukać wśród zwierząt. Bo zwierzęta na ogół nie robią zupełnie nic, w ich świecie próżnowanie jest cechą powszechną.

Pamiętajmy: tylko silni giną – słabi przystosowują się i dają sobie radę. Słabi mężczyźni, oczywiście.

POZA MIASTEM

Kompromitująca klapa

KRZYSZTOF SZELIGA

Życie b. pracowników b. PGR jest smutne. Pogrążeni w beznadziei, szczęśliwi są, jeśli pochwycą jakieś doraźne zajęcie, coś w rodzaju robót interwencyjnych. – Dlaczego – postawmy pytanie retoryczne – nie garną się do rolnictwa? – Dlatego – nieretorycznie odpowiedział mi pewien mieszkaniec Szklar, który wiele lat przepracował w PGR, że trzeba prócz ziemi i dobrych chęci mieć jakieś budynki, maszyny, inwentarz, zapas pasz dla niego, materiał siewny i jeszcze pieniądze, na nawozy mineralne lub paliwo i na rozliczne inne wydatki. Skąd b. pracownik b. PGR to wszystko weźmie?

– Ale b. pegeerowiec mógł wziąć udział w programie osadnictwa rolniczego ogłoszonym 5 lat temu przez resort rolnictwa – próbowałem dyskutować z rozgoryczonym rozmówcą. – Ten program tak był obmyślony, że zakończył się kompromitującą klapą – rzekł on ze złością. Pomysł zza biurka. Sama idea dobra, ale została wypaczona, bo autorzy projektu przerzucili na rolnika całe brzemię tworzenia gospodarstwa od podstaw ! – Niech pan nie mówi – zaoponowałem – były przecież kredyty preferencyjne. – I co z tego! Taki osiedleniec na popegeerowskiej ziemi zanim zbudował gospodarstwo, to już musiał spłacać kredyty. Poza tym to zasiedlanie popegeerowskiej ziemi ograniczało się do województw północnych i zachodnich. A PGR były w całym kraju!

– Ja myślę – kontynuował – b. pegeerowiec, że taki program przekształcania rolników państwowych w samodzielnych gospodarzy powinien być opracowany jeszcze przed likwidacją PGR. Ten, o którym rozmawiamy, był spóźniony o 5 lat i zupełnie sknocony; nikt z niego nie skorzystał.

– Myli się pan, w całym kraju, w czasie 5 lat, skorzystało z niego 121 rolników. – A ilu miał objąć? – zapytał. – Resort rolnictwa zakładał, że co najmniej 3 tys. – Ha, ha, ha – z goryczą roześmiał się b. pegeerowiec. I ten jego śmiech gorzki musiał mi wystarczyć za komentarz.

Z KOGO SIĘ ŚMIEJECIE?

RYSZARD KUDZIAN

NIEDYSKRECJE

Zgryz księdza redaktora

Ks. Stanisław Bartmiński, proboszcz parafii w Krasiczynie i redaktor Tygodnika „Wieści Krasiczyńskie", stanął przed nie byle jakim dylematem: czy w duchu dziennikarskiej rzetelności poinformować na łamach swych Czytelników o tym, że nominowano go do Lauru „Nowin" 2000 (w kategorii: społecznik), czy też w duchu właściwej duchownemu skromności – przemilczeć ten fakt. Tym razem górę wzięło poczucie redaktorskiej rzetelności. Kto dobrze zna naszego nominata, i tak na pewno nie posądzi go o to, że nie grzeszy skromnością.

Ratunku!

W Wierzbnej, na gospodarnej ziemi jarosławskiej, oddano do użytku oczyszczalnię ścieków z kompletnym wyposażeniem. Są tam – na wszelki wypadek – nawet koła ratunkowe, dopuszczone komisyjnie „tylko na wody śródlądowe". Brakuje jedynie – drobnostka – sieci kanalizacyjnej (ponoć ma być gotowa już w III tysiącleciu). Do czasu uruchomienia oczyszczalni można by ją wykorzystać jako obiekt do zwiedzania dla szkolnych wycieczek (w ramach przedmiotu: technika). Wtedy przynajmniej gminnej władzy nikt nie podskoczy i nie zarzuci, że to zamrożona inwestycja. **emer**

Aktorka i ochroniarze

W ramach Tarnobrzeskiej Dramy Barbórkowej Teatr „Ateneum" wystąpił ze spektaklem „Libertyn". W obsadzie sztuki znaleźli się Elżbieta Starostecka, Maria Pakulnis, Magdalena Wójcik, Leonard Pietraszak i Agata Buzek. I właśnie za sprawą tej ostatniej tarnobrzeski Dom Kultury znalazł się pod baczną pieczą Biura Ochrony Rządu. Córka premiera przyjechała w towarzystwie dwóch ochroniarzy. Nieświadomy bytności „borowików" pracownik Domu Kultury, widząc osiłka buszującego po zakamarkach kulis, zwrócił mu uwagę, że to miejsce zakazane dla postronnych. Osiłek odsłonił kamizelkę, pod którą ukazał się pistolet, machnął legitymacją BOR i odburknął: „mnie wolno". Na szczęście, kolację po spektaklu aktorzy i zaproszeni goście mogli zjeść bez krępującej obecności „borowików" zaglądających pod talerze. **koz**

Emerytka i radny

Sandomierzanie narzekają na brak kontaktu z radnymi. Tymczasem w ubiegłym tygodniu na spotkaniu pojawiło się dziesięciu rajców i niewielu więcej mieszkańców. Jedna z emerytek zaczęła swoje wystąpienie od pretensji, że już dziesięć lat bezskutecznie próbuje się podzielić swoimi problemami z Maciejem Dynkowskim, radnym ze swojego okręgu. Mocno to zaskoczyło rajcę: – Przecież jako sąsiedzi widujemy się codziennie. Mogła też pani przyjść do Ratusza, gdy byłem burmistrzem – tłumaczył się Maciej Dynkowski. Emerytka trochę jakby się spłoniła, ale z miny można było wywnioskować, że dalej obstaje przy swoim. **koz**

TADEUSZ POŹNIAK

Jesteś na zdjęciu (w kółku)? Skontaktuj się z działem marketingu „N", tel. (017) 862-67-77. Czeka nagroda – nowinowy kubek.

HOROSKOP

Baran: Tak było dobrze... Czy musiałeś wykręcić ten numer? I to przy dzieciach. Jesteś rzadkim okazem, który lubi się nażerać własnym wstydem. Co za masochizm... Ratunek przyjdzie od żony.

Byk: Widzisz, nawet drobny z pozoru fakt może być niespodzianką. Jeśli chcesz pomóc swojemu losowi, postaraj się być dobrym dla innych. Los ma dla ciebie w tym tygodniu coś jeszcze ciekawszego.

Bliźnięta: Podszyta romantyzmem codzienność. Nie lepiej tak widzieć życie? Staniesz przed próbą – będziesz musiała przekonać do takiej postawy kogoś zupełnie obcego.

Rak: Tobie się wydaje, że jak raz na tydzień porozmawiasz z żoną o ważnych sprawach, to potem już pozostają same grzeczności. Guzik. Zwłaszcza przed świętami czeka was sporo wydatków, więc musisz jeszcze raz spojrzeć jej w oczy.

Lew: A jednak licho obudziło się między wami. Przyznaj, że ty byłeś głośniejszy w jego budzeniu. Cóż. Przepędźcie je razem na cztery wiatry. Chwila szczęścia murowana.

Panna: Ach, jakiś ty akuratny, układny, przylizany. Nie rób z siebie staruszka. Czas poszaleć. Tym bardziej że rodzina też tego pragnie.

Waga: Zachowujesz się jak słoń w składzie porcelany. Jakbyś nie dowierzał swej inteligencji i wrażliwości. W tym tygodniu przekonasz się boleśnie, że gdy nie docenia się siebie, nie jest się docenianym przez innych.

Skorpion: To fakt, że życie dzieje się według schematów, ale trzeba umieć je wypełnić własną treścią, własną formą. Nie małpuj więc Bonda i innych współczesnych herosów. Żona doceni to superniespodzianką.

Strzelec: Niebo nad tobą jasne, ale gwiazdy jakoś milczą, o tobie nie chcą nic powiedzieć. Dopadnie cię samotność. Musisz być dzielna. Czeka cię przykrość. Odpowiedz uśmiechem.

Koziorożec: Lekcja wolności wyboru wypadła całkiem, całkiem. Ale to nie koniec. Uważaj, żeby nie przefajnować. Nie każda propozycja przyjaciół – przekonasz się w tym tygodniu – zasługuje na aplauz.

Wodnik: Jak to jest w piosence? On czekał i czekał, i widział ją we snach... A ty jesteś, a ty jesteś taka... No właśnie. Nie bądź taka nowoczesna. Każ mu czekać.

Ryby: Cóż, serce nie sługa, też potrafi spłatać figla. Otrząśnij się. Spójrz w lustro – nie jest tak źle. A gdy jeszcze twoja druga połowa cię pochwali, tak mówi twoja gwiazda, znów stworzycie harmonijną całość.

LOTTO

MULTI LOTEK
3, 4, 6, 8, 9, 11, 16, 20, 25, 32, 34, 39, 42, 49, 58, 59, 62, 67, 71, 72

TWÓJ SZCZĘŚLIWY NUMEREK
5, 15, 25, 44 21

KRZYŻÓWKA NA WEEKEND

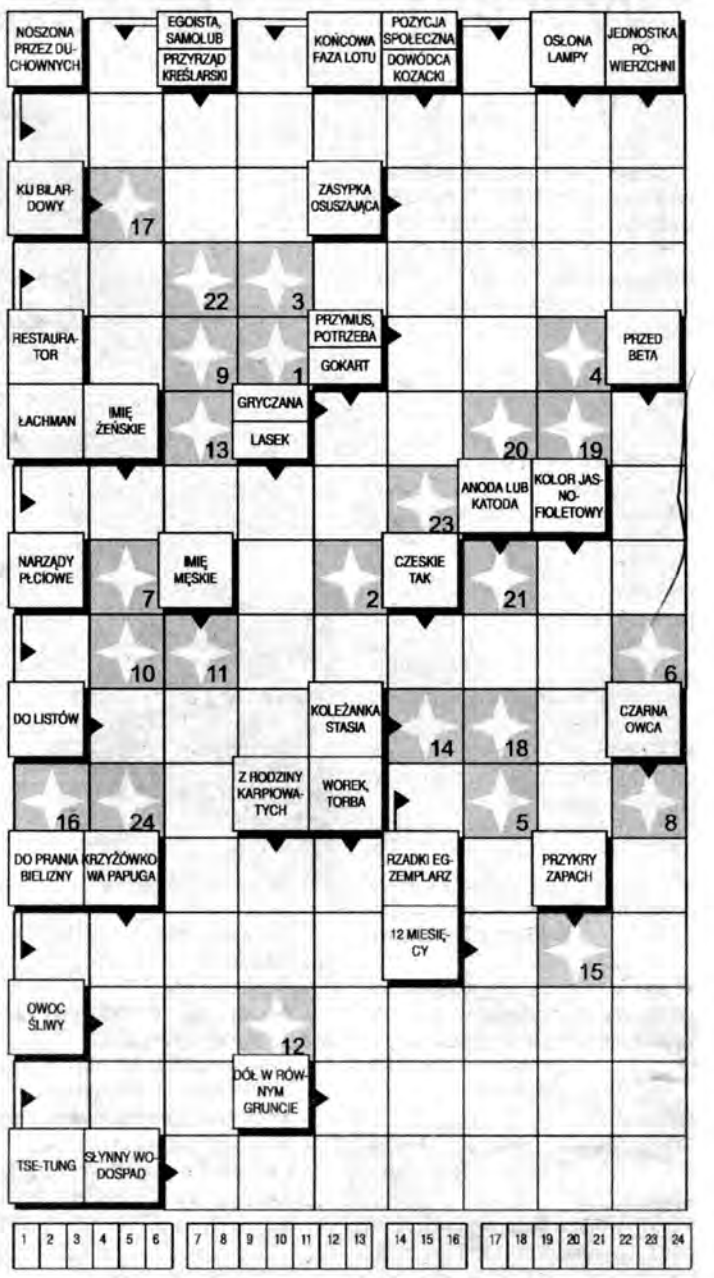

Rozwiązanie tworzą litery z ponumerowanych pól. Hasło należy przesłać pod adres: Wydawnictwo R-press, Dział Marketingu, 35-016 Rzeszów, ul. Unii Lubelskiej 3, w terminie do 7 grudnia 2000 r. z dopiskiem: „Krzyżówka na weekend". Na kartce pocztowej należy nakleić datę dzisiejszego wydania „Nowin".
Rozwiązanie „Krzyżówki na weekend" z poprzedniego numeru Magazynu „N": „Kto wiele obiecuje, mało daje". Nagrody wylosowali: **Zbigniew Kontek z Jarosławia – 30 zł, Karolina Gazda z Krosna – 20 zł, Marta Gawron z Nawsia – 10 zł**. Wygrane wysyłamy przekazem pocztowym.

POGODA NA DZIŚ...

Zachmurzenie całkowite z opadami deszczu. Wiatr umiarkowany i silny południowo-zachodni. Ciśnienie atm. wynosiło wczoraj wieczorem w Rzeszowie 986 hPa, dziś będzie spadać.

... I NA JUTRO

Zachmurzenie częściowe i bez opadów. Wiatr słaby i umiarkowany, południowo-zachodni. Sytuacja biometeorologiczna niekorzystna. **IP**

KONKURS – ZABAWA PRZED BOŻYM NARODZENIEM 2000

Będzie – nie będzie

Ostatnia szansa!

Ostatnie w tym tysiącleciu Boże Narodzenie tuż – tuż...

Święta te nieodmiennie kojarzą się nam z Wigilią, choinką, ze śniegiem... No właśnie, czy w tym roku w Boże Narodzenie będzie śnieg? Prawidłowa odpowiedź na to pytanie to istota naszego przedświątecznego konkursu – zabawy.

Nadesłane przez Czytelników kupony z trafną odpowiedzią wezmą udział w losowaniu nagrody. Jest o co walczyć, bo nagroda to 200 zł. Kogo wylosuje redakcyjny Święty Mikołaj, dowiemy się już w noworocznym, magazynowym wydaniu „N".

Typujemy przez zakreślenie wybranego kółeczka, a kartki z naklejonym kuponem prosimy nadsyłać – najpóźniej do 15 grudnia – pod adres redakcji: GC „Nowiny", ul. Kraszewskiego 2, 35-016 Rzeszów, koniecznie z dopiskiem: „BN 2000".

WESOŁE HISTORYJKI
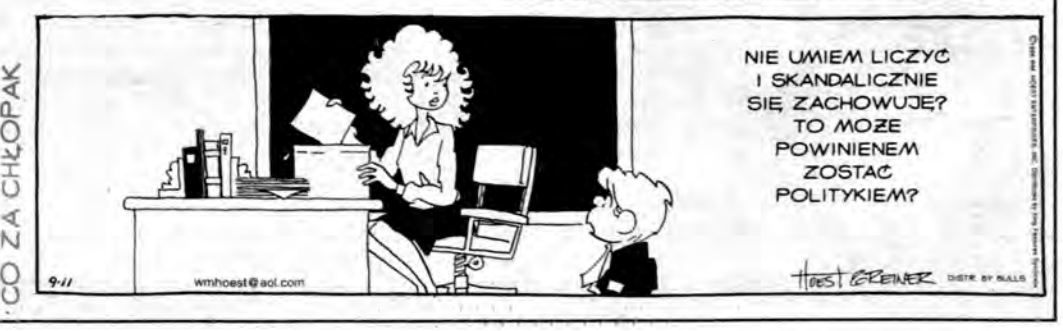
CIĄG DALSZY W PONIEDZIAŁEK