

nowiny

GAZETA CODZIENNA ■ ŚRODA

JUŻ JUTRO

auto
nowiny

Jak zadbać
o samochód jesienią,
by nie zawiódł zimą?
Nowinki: opel agila
i peugeot 404
z silnikiem diesla.
Więści z giełdy.
Już jutro.



RADZIMY
W Internecie
aż roi się
od serwisów,
które mogą
pomóc
w znalezieniu
pracy.

str. **21**



PRZED PREMIERĄ
W Rzeszowie
szykuje się
interesująca
premiera.
Trudno będzie
wyjść z teatru
obojętnym.

str. **18**



ROZMAITOŚCI
Prognoza pogody
i wyniki
losowania lotto
– na ostatniej
stronie.

str. **24**

LOTTO



Za długi grozi odłączeniem telefonów

Cięcie kabli

TOMASZ ŻELEŹNY

PODKARPACKIE. U ponad 800 abonentów „Telera” z okolic Sędziszowa Małopolskiego mogą zamilknąć telefony. Firma „Telbud” z Dębicy, która dwa lata temu położyła tutaj światłowód, bezskutecznie stara się odzyskać pieniądze od inwestora. Grozi odłączeniem abonentów.

W „Telbudzie” poinformowano nas, że jest to krok ostateczny. Od ponad dwóch lat starają się odzyskać pieniądze za wykonane prace, czyli m.in. prawie dwa kilometry światłowodu położonego dla dawnej „Telefoniki Wiejskiej”, czyli dzisiejszej spółki Telefony Rzeszowskie „Teler”. Przed podjęciem drastycznych działań wykonawcę powstrzymuje fakt, że ponad 800 abonentów będzie pokrzywdzonych.

Wykonawca z Dębicy jest faktycznym właścicielem światłowodu, na którym zarabia spółka telefoniczna „Teler”.

Dawna „Telefonika Wiejska” zamówiła budowę linii światłowodowej w okolicach Sędziszowa Małopolskiego kilka lat temu. Wykonawca pracę wykonał i do dziś czeka na odbiór techniczny linii. „Telefonika Wiejska” budowy nie odebrała, ale podłączyła abonentów. Taki stan trwa już ponad dwa lata, a spółka telefoniczna przez cały czas obiecuje, że zapłaci za prace i z obietnic się nie wywiązuje.

– Rzeczywiście, jesteśmy winni „Telbudowi” pieniądze za prace, które ta firma dla nas wykonała. Jednak nie poinformowano nas oficjalnie, że światłowód może zostać odcięty – powiedziała pani Halina Kazimierczak, prezes firmy Telefony Rzeszowskie „Teler”.

SKARBIEC
wciąż pełny
– szczegóły str. 5

KRÓTKO

Niezręczność wojewody

Duży błąd czy tylko niezręczność Zbigniewa Sieczkosia?
■ Str. 3 i 2

ZUS pęka

Budynkowi ZUS w Opatowie grozi zawalenie.
■ Str. 3

Tajemniczy raport

Według brytyjskiej prognozy, za trzy lata, co drugi mieszkaniec Stalowej Woli może być bez pracy.
■ Str. 5

Buczak na szefa

Czy szef „Solidarności” będzie szefem regionalnej AWS?
■ Str. 3

Co ty tu robisz

Policjanci w Chicago wylawiają polskich emigrantów.
■ Str. 9

Policyjna kolizja

Policjant spowodował wypadek drogowy koło Dukli.
■ Str. 5

Orlica i Ślęza



Nasz reporter finiszuje. Zdobył 26 z 28 najwyższych szczytów Korony Gór Polski.
■ Str. 24

Po ile meteoryt

Planetarium płaci za kamień z kosmosu.
■ Str. 24

Wybory 2000



■ Str. 6



Powiatowym Centrum Pomocy Rodzinie brakuje pieniędzy dla usamodzielniających się wychowanków z domów dziecka.
„Trudna samodzielność” – str. 4.

Agencja nie da mięsa za darmo

KONIEC ZŁUDZEŃ

JERZY MIELNICZUK

NISKO. Kompletnym fiaskiem zakończyły się kilkudniowe negocjacje w sprawie Zakładów Mięsnych „Nisko” S.A. W poniedziałek wieczorem przysła ostatnią nadzieję, jaką była ewentualna pomoc Agencji Rynku Rolnego.

Na obiecywanej w ub. tygodniu pomocy ARR dla ZM „Nisko” opierał się cały scenariusz negocjacji, które miały doprowadzić do przerwania strajku. Była to jednak deklaracja na wyrost, której zresztą nie składała ARR. W protokole kończącym ubiegłoczwartkowe spotkanie w Warszawie zna-

lazi się zapis, że ARR sprzeda ZM „Nisko” 1,5 tys. ton półtuszy wieprzowych i to z opóźnionym terminem płatności. Półtusze stały się punktem zaczepnym w negocjacjach ze strajkującą załogą. Reprezentanci właściciela większościowego powiedzieli, że oddadzą załozdzie część zaległych pieniędzy, ale dopiero kilkanaście dni po tym, jak do chłodni ZM „Nisko” trafią półtusze z ARR.

W poniedziałek wieczorem zebrał się zarząd ARR.

– Nie znaleźli podstaw do potraktowania ZM „Nisko” w sposób szczególny – powiedział nam wczoraj poseł Andrzej Gargaś, który pośredniczył w negocjacjach strajkujących. – Pozostała jeszcze

interwencja u premiera, ale nie wierzę, by to coś dało. Po bliższym zapoznaniu się z sytuacją w „Nisku” jestem przekonany, że wszelka pomoc zostałaby zmarnowana. Nikt nie zagwarantuje, że dane firmie pieniądze nie znikną jak inne.

O te pieniądze dopominają się od wielu miesięcy dostawcy żywności, pracownicy, ZUS i urzędy skarbowe. 700-osobowa załoga strajkuje już trzeci tydzień i nikt z zarządu firmy się tym nie przejmuje.

– Nawet nie mamy z kim rozmawiać, bo zarząd spółki gdzieś przepadł – powiedział nam wczoraj przewodniczący „S” w ZM „Nisko”, Andrzej Szewczyk.

Robotnicy sami przesunęli pocisk artyleryjski ważący 60 kg

Niewybuch w kanale

IWONA BALICKA

RZESZÓW. Ponad 20 godzin pilnowali pocisku, znajdującego podczas prac kanalizacyjnych, strażnicy miejscy. Dopiero wówczas po niewypałe zgłosili się saperzy z rzeszowskiej jednostki.

Na pocisk artyleryjski natrafili w poniedziałek ok. godz. 14 robotnicy kopiący rów melioracyjny przy ul. Zielonej w Rzeszowie. Niewypał tkwił ok. 15 metrów od zabudowań. Powiadomiono policję, a ta na miejsce skierowała strażników miejskich. Informacje o groźnym znalezisku

zgłoszono do rzeszowskiego pododdziału saperów.

– Saperzy poinformowali, że na usunięcie pocisku mają trzy dni. Naszym obowiązkiem jest zabezpieczenie terenu w sytuacjach kryzysowych. Niewybuch w mieście należy do takich. Przez resztę dnia i noc z poniedziałku na wtorek pilnowaliśmy znaleziska – wyjaśnia Władysław Migacz, zastępca komendanta Straży Miejskiej.

ciąg dalszy na str. 4.



Na olimpiadzie z jak najlepszej strony pokazali się hokeiści na trawie. Polski zespół odniósł przekonujące zwycięstwo nad wicemistrzami olimpijskimi z Atlanty – Hiszpanami 4:1. Tak cieszyli się polscy hokeiści po wygranym meczu. Czytaj na str. 23.

auto na raty
Polskie Towarzystwo Finansowe SA
zaprasza do nowego oddziału
w Rzeszowie
ul. Sobieskiego 2d/1;
tel. 0-17/852-48-97
bezpłatna infolinia: 0-800-266-166 • www.ptf.pl

POŻEGNANIA



W połowie października ukaze się ostatni numer paryskiej „Kultury” zawierający nekrolog zmarłego w piątek Jerzego Giedroycia, napisany przez niego osobiście kilka lat temu.

W siedzibie Maisons-Laffitte pod Paryżem, w dokumentach zmarłego Giedroycia, odnaleziono notatkę, w której twórca „Kultury” zostawił dyspozycje co do dalszych losów pisma. Życzył sobie, aby po jego śmierci ukazał się jeszcze jeden numer „Kultury”, w którym zamieszczono by jego nekrolog, napisany wcześniej osobiście przez Giedroycia.

Ostatni numer „Kultury” byłby całkowicie poświęcony osobie Redaktora, po którego śmierci – zgodnie z jego życzeniem – pismo przestanie się ukazywać.

Pierwszy numer „Kultury”, wydawanej przez powstały rok wcześniej Instytut Literacki, ukazał się w czerwcu 1947 r. w Rzymie. Giedroyc był wydawcą i redaktorem od pierwszego numeru.

W 1947 r. Instytut Literacki przeniósł się do Francji, tam ukazał się 2 i 3 numer „Kultury” – już jako miesięcznika.

Zespół redakcyjny Instytutu Literackiego i „Kultury” tworzyli: Jerzy Giedroyc, Zofia i Zygmunt Hertzowie i Józef Czapski.

„Kultura” od 1954 r. przyznawała nagrody w różnych dziedzinach i z różnych okazji (otrzymali je m.in. Czesław Miłosz, Gustaw Herling-Grudziński, Witold Gombrowicz, Józef Mackiewicz i Tadeusz Różewicz). Cieszyły się dużą marką w kraju i na emigracji.

W Internecie w sierpniu odbyła się dyskusja z udziałem Giedroycia:

– Jaką rolę widzi pan dla „Kultury” teraz?

– Najważniejszą rolą jest formowanie polskiej polityki zagranicznej, specjalnie polityki wschodniej, która ciągle w Polsce nie jest sprecyzowana. Także wytykanie błędów i niedociągnięć, które mogą komentować nie będąc związani z żadną partią czy organizacją.

– Kogo widzi pan jako następcę?

– Następcy nie widzę. Pismo tego typu jak „Kultura” jest pismem jednego człowieka. Można kontynuować dziennik i to jest normalne. Periodyk, który zajmuje się sprawami ogólnymi, to dzieło jednego człowieka.

– Kiedy następne, jeszcze dłuższe spotkanie?

– Nie wiem, ale nie wybieram się umierać. Tak się składa, że praca dla Polski, której ostatecznie poświęciłem swoje życie, jest pracą niewdzięczną.

To jest los wszystkich, np. uznanie przez Marszałka Piłsudskiego „Pierwszej Brygady” za najmniejszą pieśń. I coś w tym jest. Będę pochowany w Maisons-Laffitte i zastrzegam, żeby moje zwłoki nie były przenoszone do Polski.

DD, PAP, ONET.PL



Gdyby karczma umiała mówić

Z krajobrazu Podkarpacia nie mogą jakoś zniknąć stare karczmy. Jednych żal, inne chroni status zabytku. Straszą więc swym wyglądem, przywołując dawne czasy, gdy w niedzielę po mszy gromadziło się w nich chłopstwo. Żeby popić i pogadać. Martwią się więc mieszkańcy Jaślik, Hoczwi i wielu innych miejscowości, zastanawiając się, czym je zastąpić. Wiejskie sklepiki, mieszczące się zwykle w części domów czy w zabudowaniach gospodarczych, to nie to. Czas pomyśleć o karczmach z prawdziwego zdarzenia. Nie stoi to jednak na przeszkodzie, aby ruiny ich poprzedniczek (jak ta z Jaślik – na zdjęciu) skazać na zrównanie z ziemią. Ich czas – uważam – po prostu minął.

MARIAN STRUŚ

STYL ŻYCIA

Dzieci McD's

O makdonaldyzacji, czyli o pędzie do coraz szybszego życia rozmawiali socjologowie w czasie IV Festiwalu Nauki w Warszawie.

Szybko chcemy zjeść posiłek, zrobić zakupy czy pobrać pieniądze z banku. Dla zaspokojenia tych potrzeb powstają restauracje szybkich dań, centra handlowe czy bankomaty. Według dr Urszuli Kurczewskiej z Instytutu Socjologii UW, zjawisko makdonaldyzacji nie dotyczy wyłącznie konsumpcji, rozciąga się także na ochronę zdrowia, edukację, rozrywkę czy usługi bankowe.

wywołania wrażenia dużej ilości posiłku. Proponuje się określenia takie, jak podwójny czy potrójny hamburger. Nawet opakowania pomyślane są w taki sposób, by ich zawartość wydawała się większa. Wszystkie te cechy można przenieść na inne dziedziny życia. Streszczenia lektur dla uczniów są także przejawem makdonaldyzacji. Z punktu widzenia efektywności jest to rozwiązanie bardziej korzystne niż brnięcie przez opasłą lekturę.

Po co gotować zupełnie, jak można otrzymać ją z zalania proszku wodą. Po co stać w kolejce w banku, gdy można pobrać pieniądze



Model do jego opisanie posłużyła sieć restauracji szybkich dań – McDonald's. Ich cechą jest m.in. efektywność – dążenie, by w jak najlepszy dla klienta sposób zaspokoić jego głód. – Posiłki możemy spożyć szybko, możemy wynieść je na zewnątrz, bo są opakowane. Możemy je także zamówić i zjeść nie wysiadając z auta – mówiła dr Kurczewska.

Kolejną cechą tego typu miejsc jest kalkulacyjność – dążenie do

z bankomatu. Coraz więcej ludzi zadaje sobie takie pytanie, decydując się na efektywniejsze rozwiązanie, które zaoszczędzi czas.

– Makdonaldyzacja ułatwia życie, jednak dehumanizuje stosunki międzyludzkie. Klienci są jedynie tymi, którzy płacą, a personel traktowany jest jak trybik w maszynie, której celem jest uzyskanie jak największego zysku – mówiła socjolog.

PAP, sst

Szczeciński?

Mieszkańcy Stargardu Szczecińskiego opowiedzieli się za skróceniem nazwy miasta o słowo „Szczeciński”.

Konsultacje społeczne w tej sprawie trwały miesiąc. Mieszkańcy mieli możliwość oddania

swoich głosów do ok. 20 urn rozdanych w mieście. Oddano ponad 5,6 tys. głosów, z czego 63 proc. było za zmianą nazwy.

Teraz Rada Miasta podejmie decyzję, czy skierować oficjalny wniosek w tej sprawie do premiera. Procedura zmiany nazwy może potrwać ok. roku.

PAP, AB

ZADZWOŃ DO NAS
Czekamy od 10 do 14
RZESZÓW
852-27-49

Przemysł 670-42-49
Tarnobrzeg 822-22-16
Stalowa Wola 822-22-16
Sanok, Krosno 464-02-93

Przeciw hipermarketom

– Sprawie hipermarketów należy przyrzeć się nieco szerzej, nie tylko zdawkowo. Media podały, że wszystkie centra handlowe w kraju przynoszą straty. Należałoby odpowiedzieć na pytanie: komu płacą podatek od nieruchomości i ile? Z tego co mi wiadomo, mają one nawet dziesięcioletnie zwolnienia. Natomiast drobny handel nie jest w stanie wymigać się od podatku, bo nie stać go na zatrudnianie doradców umiających obejść prawo. Ci płacą podatek najsolidniej. Tani towar w hipermarketach, miejsca pracy... Tak miało być i ze stacjami Shella, które miejscowi mieli budować. Drobne sklepy kupują od drobnych piekarni, masami z naszego regionu. Nikt nie zastanawia się co będzie później? Ze padną małe zakłady. Czy naprawdę w Rzeszowie tak bardzo potrzebna nam hipermarketów? Czy nie wystarczą „Jedynki” i „Centra”? not. uk

Krzyż leży

Już pierwsza wasza publikacja o krzyżu zamiast stać – leży, mogła wprawić w osłupienie. Warto spytać: kto jest odpowiedzialny? Jak zwykle, nie ma odpowiedzialnych. Czy prawda jest, że miało to być ukoronowanie działalności byłego prezydenta Przemysła pana Sawickiego? Bo leżący krzyż to rzeczywiście dobre ukoronowanie jego rządów. Jaki pan, taki kram – sądzi Czytelnik z Przemysła.

Kiedy nowy rozkład?

– W sierpniu 1995 roku wydano, w formie książeczki, rozkład jazdy autobusów MZK w Przemysłu – zatelefonował mieszkaniec tego miasta. – Pomyśl okazał się bardzo trafny. Korzystający z usług tej firmy nie musieli bowiem szukać na przystanku tablicy, żeby odczytać godziny odjazdu czy przyjazdu. Jednak przez kilka ostatnich lat zniknęły niektóre linie i pojawiły się nowe, zmieniła się też pora kursowania autobusów. Książeczka, w dużej mierze, jest już nieaktualna. Czy przemyski MZK myśli o wydaniu nowej książeczki z aktualnym rozkładem jazdy? Nabywców ma pewnych – uważa nasz Czytelnik. not. wab

Bez odlotu

– Z naszego krajobrazu zniknęły już bociany. W miejscowości Krzemienica Kolonia jedno gniazdo nadal jest zamieszkałe. Młody bociek prawdopodobnie nie miał dość siły, aby wywedrować w cieplejsze rejony. Prawdopodobnie nie zdoła przetrzymać zimy. Może ktoś zaopiekuje się opuszczonym ptakiem – apeluje Czytelnik. not. graw

Kolejarzom się nie opłaci

Na sandomierskim dworcu PKP dawny bar straszny brudnymi szymbami. Kolejarze zamknęli restaurację pod pretekstem, że jest deficytowa. W sąsiedztwie dworca działa kilka barów, a ich właściciele nie narzekają, że mają mało klientów i na dodatek muszą dokładać do interesu z własnej kieszeni. A PKP nie się nie opłaci – wozic pasażerów, kamień ich kiedy są głodni, płacąc za prąd i wodę. I pomyśleć, że przed wojną kolejarze byli synonimem punktualności i rzetelności. not. koz

A PROPOS

JAROMIR KWIATKOWSKI

Niezręczność kosztuje

Być może jest tak, jak utrzymuje wojewoda Zbigniew Sieczko, że program restrukturyzacji podkarpackiej służby zdrowia nie był do kitu, ale miał wady i winien być poprawiony. Lecz być może równie prawdopodobne jest, że spór wokół programu był kolejnym etapem konfliktu między wojewodą a marszałkiem Bogdanem Rzońcą, który to konflikt stał się „tajemnicą Poliszynela”.

Wojewoda podczas posiedzenia Zarządu RS AWS przyznał się jedynie do niezręczności i przekonywał, że inny byłby odbiór medialny, gdyby napisał łagodniej, że akceptuje program, ale z uwagami. A przecież ważniejsze niż odbiór medialny jest, że „niezręczność” okazała się bardzo kosztowna – spowodowała, że województwo nie dostało „30 proc. premii za jakość”. Teraz o „premię” (bagatela, 5,4 mln zł) będzie zabiegał w Warszawie marszałek Rzońca. I oby sprawdzili się zapowiedzi posła Krzysztofa Klaka, że województwo – choć z opóźnieniem – te pieniądze otrzyma.



MAILEM Z WARSZAWY

KAJUS AUGUSTYNIAK

W górę

Jest lepiej. Wskaźnik optymizmu, jak wykazują badania, poszedł do góry. Może nie na tyle, żeby można było skakać do góry, ale jednak. Bardziej, niż można byłoby spodziewać się, oglądając i słuchając mediów, uprawiających propagandę kłeski.

Może wkrótce będzie jeszcze bardziej optymistycznie, gdy reformy wprowadzane przez rząd Jerzego Buzka zaczną przynosić efekty? Jest optymistycznie. Może to mieć związek z nadchodzącymi wyborami. Może obudzą się wyborcy prawicy, niezbyt dla niej ostatnio łaskawi?



Z „ŻYCIA” WZIĘTE

Kobiety kandydatów

Zdaniem „Życia” kobiety odgrywają w kampaniach prezydenckich niebagatelne role. Żona może pomóc w budowie pozytywnego wizerunku. Może też – o czym świadczy przykład Graceli Tymińskiej – zostać wykorzystana jako broń wymierzona we własnego męża.

Z przedwyborczych sondaży wynika, że najbardziej znaną i popularną żoną jest Jolanta Kwaśniewska. Zdaniem ankietowanych, to kobieta z inicjatywą, której nie wystarczy życie w cieniu męża. Wyborcom podoba się „skromna” i „ciepła” Maryla Krzaklewska. Zachwyceni są też Aleksandrą Kalinowską, której przed wyborami „bocian przyniósł” nowinę o piątym dziecku. „Z” pisze, że największymi rywalkami w tegorocznych wybo-

rach są Kwaśniewska i Krzaklewska. Przy czym ta druga dopiero przed miesiącem wyszła z cienia.

Kwaśniewska podkreśla, że zawsze trzyma się pół kroku z tyłu za mężem, „żeby nikt nie miał wątpliwości, kto jest prezydentem”. – Polityka mnie nie pociąga – mówiła. Wśród polityków pojawiają się jednak głosy, że jest bardzo ambitna. Kto wie – może za pięć lat zechce wziąć udział w wyścigu do prezydenckiego fotela. Ale pytana o to, Jolanta Kwaśniewska milczy – pisze „Z”. Maryla Krzaklewska jest przeciwnieństwem Kwaśniewskiej. Pracuje w służbie zdrowia (na czas kampanii wzięła bezpłatny urlop). Zapowiedziała, że ma rodzinę, dzieci i tego nie zostawi. Żona kandydata na prezydenta propaguje zdrowy styl życia i szeroko pojętą naturalność. PAP

PO „RZEPIE”

Wybory i nastroje

Wrześniowy pomiar nastrojów konsumentów, dokonany dla „Rzeczpospolitej” przez Demoskop, wykazał wzrost poziomu optymizmu (potwierdza się tendencja widoczna w innych badaniach, przytoczonych wczoraj przez „N”).

Zdaniem „Rz”, potwierdza to, że zaobserwowany przed miesiącem odpływ pesymizmu nie był efemeryczny. Zmalały nieco obawy związane z bezrobociem, przybyło osób przekonanych, że

warto oszczędzać.

Według „Rz”, czynnikiem wpływającym na utrzymywanie się wskaźnika optymizmu konsumentów na względnie wysokim poziomie są nadzieje związane z wyborami prezydenckimi. Wyborom zawsze towarzyszy przyływ nadziei na poprawę własnej sytuacji i na poprawę sytuacji w kraju. Nadzieje te obecnie mają nieco irracjonalny charakter, jako że prezydent, w myśl konstytucji, jest raczej recenzentem niż współtwórcą bieżącej polityki. PAP, AB

NASZA SOND@

Jeszcze dziś i jutro możesz odpowiedzieć na pytanie: – Czy samorządowcy zarabiają za dużo? Na razie przeważają zwolennicy obcinania płac radnych. Po wpisaniu w okno przeglą-

darki internetowej adresu www.nowiny.media.pl wystarczy kliknąć na przycisku „tak” lub „nie”. Własną opinię można zostawić w księdze gości. Następne pytanie już w sobotę! kor

Jeden kandydat

Buczak na szefa

PODKARPACIE. Jest szansa na wybór przewodniczącego Regionalnej Rady AWS. Kandydatem na to stanowisko jest Wojciech Buczak, przewodniczący rzeszowskiej „Solidarności”. W zamian za zwiększenie udziałów w Akcji, ma go poprzeć RS AWS.

Batalia o wybór przewodniczącego regionalnej AWS trwa już kilka miesięcy. W tej sprawie toczą się rozmowy między „S” a RS AWS. Inne partie wchodzące w skład AWS deklarowały, że poprą kandydata uzgodnionego przez te dwa ugrupowania.

Z projektu porozumienia wynika, że udziały RS AWS w Akcji zwiększą się z 18 do 23 proc. NSZZ „Solidarność”, które dotychczas miało 30 proc., będzie miało 5 proc. mniej. W rozmowie z „N”, Buczak potwierdził, że jest kandydatem na szefa regionalnej Akcji.

– Ostatnio doszło do dużego zbliżenia stanowisk mojego ugrupowania i „S” – mówi Krzysztof Klak, przewodniczący regionalnego RS AWS. – Poparcie kandydatury Wojciecha Buczaka jest jedną z propozycji.

Do wyboru przewodniczącego potrzeba jednak dwie trzecie udziałów. Dlatego szef „S” musi liczyć na głosy SKL, ZChN lub PPChD.

Lider chadeków, poseł Adam Łoziński deklaruje, że jeśli Buczak będzie wspólnym kandydatem „S” i RS AWS, może otrzymać poparcie. – Dobry kandydat, ale to moje osobiste zdanie – mówi Andrzej Dec z SKL.

Wicemarszałek Sejmu i lider ZChN Stanisław Zajac, chociaż nie ma zastrzeżeń do Buczaka, chce znać argumenty przemawiające za tą kandydaturą. – Ubolewam, że tak długo trwa wyłanianie kandydata w ramach jednego obozu politycznego – stwierdził Zajac. **pk**

Niepomyślnie wieści dla załogi „Vistuli”

Pozwy indywidualne

PRZEWORSK. Likwidacja zakładu „Vistuli” nie jest powodem do wszczęcia sporu zbiorowego – zdecydowało Kolegium Arbitrażu Społecznego przy rzeszowskim Sądzie Pracy. Pracownicy będą dochodzić swym praw indywidualnie.

W Vistuli zwolnionych zostanie ponad 450 osób. Pozwy do sądu złożyła większość pracowników. Domagają się oni odszkodowania w wysokości 20-krotnego wynagrodzenia. Trzy lata temu, podczas przeprowadzania grupowych zwolnień, zarząd spółki zapewnił, że przez kolejnych 5 lat nie będzie żadnych redukcji. Takie zapewnienia pracownicy otrzymali na piśmie. Do końca okresu ochronnego pozostało jeszcze 20 miesięcy.

– Część osób już nie pracuje. Największej liczbie termin wypowiedzenia minie końcem września. Od 1 listopada zakładu już nie będzie – mówi Andrzej Mirkiewicz, przewodniczący komisji Zakładowej NSZZ Solidarność w przeworskiej „Vistuli”.

Trwają starania o zorganizowanie na miejsce likwidowanego zakładu nowej spółki.

NORBERT ZIĘTAŁ



Trwa sesja poprawkowa na rzeszowskich uczelniach.

Oceniają decyzję Zbigniewa Sieczkosia

NIEZRĘCZNOŚĆ WOJEWODY?

PAWEŁ KUCA

PODKARPACIE. Za polityczny błąd uznała większość członków regionalnego Zarządu RS AWS negatywną opinię Zbigniewa Sieczkosia, dotyczącą programu restrukturyzacji podkarpackiej służby zdrowia. Sieczkoś mówi nie o błędzie, ale o niezręczności.

Posiedzenie zarządu RS AWS z udziałem wojewody odbyło się w poniedziałek wieczorem. Nieoficjalnie wiadomo, że debata była burzliwa. Pojawiły się nawet głosy o szkolnym błędzie Sieczkosia. W głosowaniu większość członków zarządu uznała decyzję wojewody za złą.

Przewodniczący podkarpackiego RS AWS, poseł Krzysztof

Klak, nie chciał potwierdzić ani faktu głosowania, ani jego wyników. – Nie potwierdzam, ani nie zaprzeczam – stwierdził Klak.

Wojewoda podtrzymał swoje propozycje uzupełnienia programu restrukturyzacji służby zdrowia. Przyznaje się jednak do niezręczności. – Mogłem napisać, że akceptuję program, ale z uwagami. Inny byłby wówczas odbiór medialny – mówi Sieczkoś. Dodaje, że jego opinia nie ma wpływu na sumę, która trafi na restrukturyzację regionalnej służby zdrowia.

– Te 12,5 mln zł i tak jest zapisane w budżecie państwa. Teoretycznie województwo powinno je dostać i bez programu restrukturyzacji. Za jakość programu można otrzymać 30 proc. premii – uważa Sieczkoś. – Ale decyduje o tym Krajowy Komitet Sterujący. – Pieniądze nie przepadną, ale

województwo otrzyma je później – uważa Klak.

Nieoficjalnie wiadomo również, że bardziej niż wojewodę skrytykowano Huberta Hrycelaka, pełnomocnika wojewody ds. służby zdrowia, odpowiedzialnego za przygotowanie opinii o programie. Pojawiły się głosy, że Sieczkoś powinien podziękować mu za pracę. Wojewoda w rozmowie z „N” na ten temat nie chciał się wypowiadać. – Jestem pracownikiem merytorycznym. Wykonuję swoje zadania najlepiej jak umiem. Na dzisiaj nie czuję się winny – skomentował sprawę Hrycelak.

Politycy RS AWS zaapelowali do wojewody i członków swojej partii w zarządzie województwa o bliższą współpracę i mówienie jednym głosem w sprawach dotyczących Podkarpackiego.

dzi, którzy mają prawo czuć się dotknięci. Myślę, że nadleśniczy zapomniał, iż żyjemy już w innych czasach.

Nadleśniczy Wł. Ch. jest zaskoczony taką relacją. – Fakt, że byłem po kilku kieliszkach alkoholu. W końcu to piątek wieczór. Kiedy zadzwoniła pani wójt, prosząc o pomoc, nie zawahałem się. Wziąłem pracownika i syna, po czym pojedaliśmy tam. Wtedy podszedł do mnie ktoś i nie przedstawiając się zakomunikował, że do ciągnika nie ma szans dojechać, gdyż on już próbował swoją niwą. Byłem innego zdania. W tej nerwowej atmosferze, jaka towarzyszyła tragedii, doszło między nami do dość ostrej wymiany zdań. Nikomu jednak nie ubliżałem. Myślę, że mogą to potwierdzić policjanci, którzy kazali mi wracać do domu, albo poczekać. Spodziewałem się ataku ze strony lekarza, gdyż już na miejscu tragedii straszyl mnie prasą.

O zachowaniu nadleśniczego mieszkańcy nie chcą głośno mówić. Zwłaszcza w obecności dziennikarza. Przysięgają, że się wyprą, jeśli ich nazwiska i wypowiedzi ukażą się w prasie. Boją się, gdyż – jak stwierdzają – nadleśniczy to figura, od którego wiele zależy.

MARIAN STRUŚ

Grunt się usuwa spod budynku

ZUS pęka

OPATÓW. Prawie dwa lata po reformie administracyjnej centrala Zakładu Ubezpieczeń Społecznych nie podjęła decyzji w sprawie losów byłego oddziału wojewódzkiego w Opatowie. Tymczasem budynkowi ZUS grozi zawalenie.

Opatowski oddział ZUS jako wojewódzki miał pod swoją pieczęć 142 tysiące ubezpieczonych, 90 tysięcy emerytów i rencistów oraz 24 tysiące firm. Na początku lat dziewięćdziesiątych placówkę przeniesiono do nowego pięciokondygnacyjnego budynku przy ulicy Sienkiewicza. W momencie, kiedy likwidowano województwo tarnobrzесьkie, ZUS zakupił budynek po upadłej „Modilanie” (2 tysiące metrów kwadratowych przy Sempołowskiej). Remont, modernizacja (marmurowe posadzki, witrażowe okna), najnowszej generacji sprzęt komputerowy pochłonęły kilka milionów złotych. Wbrew pierwotnym planom w Opatowie nie powstało regionalne centrum obliczeniowe, a oddział wojewódzki przekształcono w powiatowy inspektorat (dwadzieścia procent dotychczasowego zasięgu).

Mimo to nadal pracuje tam 178 osób: – Część personelu oddelegowano do Kielc, Staszowa i Sandomierza. O losie osób zatrudnionych w Opatowie zdecydowała warszawska centrala. Wbrew rozpowszechnianym informacjom nie będzie drastycznej, przystosowanej do potrzeb powiatu, redukcji załogi – mówi Cezary Gądkiewicz, rzecznik prasowy świętokrzyskiego ZUS w Kielcach.

Od ubiegłego roku pomiędzy ZUS, starostwem i magistratem toczą się dyskusje dotyczące zagospodarowania zbędnego metrażu. Tymczasem okazało się, że budynek przy Sienkiewicza zaczyna pękać.

W trosce o bezpieczeństwo ludzi cały personel przeniesiono na Sempołowską. Uznawany jeszcze nie tak dawno za najnowocześniejszy biurowiec województwa tarnobrzесьkiego budynek służy teraz jako magazyn nie używanych na bieżąco akt. Eksperci przyczyn pęknięcia ścian upatrują w osuwającym się gruncie. Opatowie usytuowany jest na lessowym wzgórzu. Podziemia miasta poprzecinane są średniowiecznymi lochami oraz naturalnymi kawernami. Stąd częste zapadanie się gruntu.

ANDRZEJ KOZICKI



Sztandar jako wotum

RZESZÓW. Uroczystość odpustowa z okazji 154. rocznicy objawienia Matki Bożej w La Salette odbyła się wczoraj w kościele pod Jej wezwaniem. Była okazją do dziękczynienia ludzi pracy za 20 lat istnienia „Solidarności”. Podczas Eucharystii pod przewodnictwem biskupa rzeszowskiego Kazimierza Górniego, przedstawiciele „S” z rzeszowskiej WSK złożyli jako wotum wdzięczności za dar wolności pierwszy sztandar związku w tej fabryce. **JK**

Od trzech tygodni ośmioro uczniów nie chodzi do szkoły

Rodzice sami uczą

HUCISKO NIENADOWSKIE. Rodzice nie posyłają uczniów na lekcje, protestując przeciw likwidacji szóstej klasy w miejscowej podstawówce. Dzieci przebywają w szkole pod opieką rodziców, którzy sami zajęli się przekazywaniem im wiedzy.

Rada Gminy w Dubiecku zdecydowała, że ze względów ekonomicznych nie będzie szóstej klasy w Hucisku Nienadowskim. Ośmioro uczniów ma dojeżdżać do szkoły w Nienadowej.

– Nasza wioska jest duża, położona na terenie pagórkowatym. Do przystanku dzieci muszą iść polnymi drogami, nawet 5 kilometrów. Jest to szczególnie uciążliwe w zimie – mówi Maria Wywrót.

W czasie obfitych opadów śniegu droga z Nienadowej Górnej, gdzie mają dojeżdżać uczniowie, do Huciska jest nieprzejezdna. W tym roku tak było przez trzy tygodnie. Ucznio-

wie musieli pokonać pieszo 8 kilometrów, aby ze szkoły wrócić do swych domów. Rodzice mają żal, że klasa jest likwidowana w sytuacji, gdy szkoła zachowana być coraz lepiej wyposażona. Mieszkańcy sami wykonali prace remontowe, a niedawno od sponsora otrzymali 4 komputery.

– Obawiamy się, że w przyszłym roku zlikwidowane zostaną klasy czwarta i piąta. Jeszcze młodsze dzieci będą musiały pokonywać trudną drogę do szkoły. Zgadza się, że trzeba szukać oszczędności, lecz nie kosztem dzieci – dodaje M. Wywrót. Dyrekcja SP w Nienadowej wysłała do rodziców szóstoklasistów upomnienia, domagając się obecności dzieci na lekcjach. Rodzice nie przyjęli tych pism.

– Na razie sami uczymy nasze dzieci. Rozwiązują jakieś zadania. Zdajemy sobie jednak sprawę, że już mają spore zaległości – twierdzi M. Wywrót.

NORBERT ZIĘTAŁ

Upominają się o Nienadową Powrót Krasickich

PODKARPACKIE. Dawni właściciele ziemi i ich spadkobiercy chcą odzyskać około 24 tys. hektarów.

Do Terenowego Oddziału Agencji Własności Rolnej Skarbu Państwa w Rzeszowie wpłynęły 84 wnioski (do końca marca br.) od dawnych właścicieli majątków oraz ich spadkobierców, z roszczeniami obejmującymi łącznie około 24 tys. ha ziemi. Byli właściciele ubiegają się o odzyskanie obszarów od kilkudziesięciu hektarów do nawet 800 ha.

Zygmunt Sosnowski, dyrektor Terenowego Oddziału AWRSP w Rzeszowie nie chce zdradzić, kto wystąpił z roszczeniami reperywacyjnymi. Wśród starających się o odzyskanie majątków są rodziny w przeszłości zasłużone dla Rzeczypospolitej. Ustaliśmy nieoficjalnie, że chodzi m.in. o Krasickich, Zamoyckich, Chłapowskich, a w grę wchodzi majątki np. w Nienadowej, Starzawie.

Na razie nie ma ustawy reperywacyjnej, która pozwalałaby na odzyskiwanie ziemi przez dawnych właścicieli. O zwrot dóbr mogą starać się tylko ci, których majątki rozparcelowano po wojnie z naruszeniem dekretu PKWN (w naszym regionie dotyczyło to majątków poniżej 50 ha ziemi).

– Na zaspokojenie roszczeń, jeśli zostanie uchwalona odpowiednia ustawa reperywacyjna, Agencja zostawiła potrzebny obszar gruntów – mówi dyrektor Zygmunt Sosnowski. – Obecnie ta ziemia została wydzierżawiona, z możliwością wypowiedzenia umów. **raw**

Niewybuch

ciąg dalszy ze str. 1.

Jednak w poniedziałek robotnicy nie czekali na saperów i na własną rękę usunęli z rowu niewypał. Sami przenieśli kilka metrów dalej ważący 60 kg i mierzący 70 cm pocisk.

We wtorek rano próbowaliśmy ustalić, kto powinien zająć się niewybuchem. Pracownik Wojewódzkiego Sztabu Zarządzania Kryzysowego nie potrafił nawet określić, jaka jednostka saperów obsługuje teren Rzeszowa. Nie wiedzieli tego również oficerowie dyżurni w Komendach Wojewódzkich Policji i Straży Pożarnej. Numer telefonu do rzeszowskich saperów przekazał redakcji dopiero oficer dyżurny KMP.

– Otrzymałmyliśmy wczoraj informację o znalezisku. Dziś nasi saperzy zajmą się pociskiem – usłyszeliśmy we wtorek rano od oficera operacyjnego Brygady Strzelców Podhalańskich.

Niewybuch saperzy zabrali we wtorek ok. godz. 9.30. **iwa**



Kamienica przy ul. Hetmańskiej 4

Czy zdążą rozebrać przed zimą?

ZAGROŻONA

ANTONI ADAMSKI

RZESZÓW. Na fasadzie kamienicy przy ul. Hetmańskiej 4 wisi duża tablica: „Obiekt zagrażający ludziom i mieniu”. Czy w najbardziej ruchliwym punkcie miasta szykuje się kolejna katastrofa budowlana?

Krzysztof Biskupski, dyrektor Miejskiego Zarządu Budynków Mieszkalnych, poinformował „N”, że w kamienicy zapadł się dach. Zniszczeniu uległy nie tylko belki więźby dachowej, naruszony został strop II piętra. Gzyms od strony chodnika odpadał grubymi kawałkami na zatłoczony chodnik. Od podwórza widać głębokie pęknięcia ściany od piwnic aż po dach. MZBM zabezpieczył budy-

nek. Skuto w całości niebezpieczny gzyms, strop został podstępnowany. Z ekspertyzy technicznej wynika, że budynku nie trzeba jednak odgradzać plotem.

– Stan jest lepszy niż przy ul. Fircowskiego, gdzie nastąpiło zawalenie części fasady – podkreśla dyrektor Biskupski, dodając, że ściany nośne przy ul. Hetmańskiej 4 trzymają się mocno. – Nie zajmowaliśmy się tą kamienicą. Brakuje nam etatów dla inspektorów – powiedziała Krystyna Janicka, powiatowy inspektor nadzoru budowlanego, obiecując, że zainteresuje się tą sprawą.

Miasto chce kamienicę sprzedać. Na transakcję zgadza się osoba prywatna – właścicielka jednej trzeciej budynku. Od podjęcia odpowiedniej uchwały przez Radę Miasta i zatwierdzenia jej przez

województwo do momentu ogłoszenia przetargu mijają zazwyczaj trzy miesiące. Później trzeba czekać na jego rozstrzygnięcie, a to też trochę potrwa. Zbliżają się jesienne szarugi, później spadnie śnieg. Czy stare mury wytrzymają?

Katastrofa budynku przy ul. Fircowskiego miała miejsce bezpośrednio po kilkudniowej ulewie. Wcześniej opinie ekspertów wskazywały, że obiekt jest w dobrym stanie i że żadne niebezpieczeństwo w tym miejscu nie grozi. Katastrofa miała miejsce o godz. 6 rano, gdy w pobliżu nie było przechodniów. Parkujące na ulicy samochody zostały odciążone w ostatnim momencie. Przy ul. Hetmańskiej intensywny ruch drogowy panuje w dzień i w nocy. Na szczęśliwy przypadek trudno liczyć. ■

EWA GORCZYCA

Bez lodówki, mieszkania i pracy

Trudny start

PODKARPACKIE. Powiatowemu Centrum Pomocy Rodzinie brakuje pieniędzy dla usamodzielniających się wychowanków i dzieci z rodzin zastępczych. Dyrektorzy tych placówek obawiają się, że zabraknie im pieniędzy.

Joanna Staręga-Piasek wice-minister pracy podpisała przedwczoraj rozporządzenie w sprawie udzielania pomocy wychowankom opuszczającym placówki opiekuńczo-wychowawcze. Każdy z nich otrzyma jednorazowo od blisko 1,4 tys. zł do 6 tys. zł – tym więcej, im dłużej przebywał w placówce. Ci, którzy będą kontynuować naukę do 24. roku życia, co miesiąc dostaną 400 zł.

– Usamodzielniający się wychowankowie z domów dziecka otrzymują jednorazowo ponad 4 tys. zł. Środki te zapewniane są z budżetu państwa, ale nie docierają do nas w terminie. Bez pieniędzy na odprawę niejednokrotnie musimy sobie radzić aż do jesieni – skarży się Ferdynand Gronko, dyrektor PCPR w Rzeszowie.

Obowiązkiem centrum jest zapewnienie odchodzącemu wychowankowi wyprawki rzeczowej, której wartość nie powinna przekraczać 4 110 zł.

– Dla 12 wychowanków powinniśmy zapewnić rzeczówki. Nie mam na to pieniędzy. Rozporządzenie zwiększa kwoty jednorazowych odpraw. Jeżeli różnice będziemy musieli pokrywać z własnego i tak skromnego budżetu, może być ciężko z wypłatami dla usamodzielniających się – twierdzi Barbara Szczygielska, kierownik PCPR w Strzyżowie.

Za kryzydzące dyrektorzy centrów uważają finansowanie rzeczowych wyprawek wychowan-

kom pochodzących z innych powiatów, a przebywających w ich domach dziecka. Nie otrzymują zwrotów pieniędzy z rodzimych PCPR-ów podopiecznych.

Z nowego rozporządzenia, które zacznie obowiązywać za dwa tygodnie wynika, że PCPR-y powinny wyznaczyć opiekunów wychowankom odchodzącym z domów dziecka czy rodzin zastępczych. Osoba taka ma pomóc w usamodzielnieniu się, znalezieniu pracy i mieszkania.

– Do tej pory nie zapewnialiśmy usamodzielniającym się wychowankom mieszkania i pracy, ale pomagaliśmy w ich poszukiwaniu. Teraz zastanawiamy się nad kształceniem kadry, która miałaby realizować zadanie – mówi dyr. Gronko.

– Nie mamy większych trudności ze znalezieniem pracy dla młodych fryzjerów czy mechaników samochodowych. Gorzej ze stanowiskami, którymi rynek pracy jest nasycony. Podopieczni pochodzący z Sanoka mieszkają w mieście otrzymując poza kolejnością. W Ośrodku Interwencji Kryzysowej chcieliśmy wygospodarować 2,3 pokoje w ramach tzw. mieszkań ochronnych, ale nie mam na to pieniędzy – tłumaczy Jan Paszkiewicz, dyr. PCPR w Sanoku.

W łatwym starcie w życie pomagają swoim wychowankom dyrektorzy placówek opiekuńczo-wychowawczych. – Zawsze staraliśmy się, żeby mieli „miękkie lądowanie” W tym roku odchodzi pięć podopiecznych. Trzech już się urządziło, pozostali oczekują u nas na własne mieszkania – wyjaśnia Joanna Wierzbicka, dyrektor Domu Dziecka w Przemysłu.

IWONA BALICKA

Pielęgniarki grożą

Siostry rozpaczają

PODKARPACKIE. Pielęgniarki ze szpitala wojewódzkiego w Przemyślu od trzech lat nie miały podwyżki. Jeżeli sytuacja nie zmieni się, gotowe są odejść od łóżek pacjentów i przystąpić do protestu zapowiadanego przez Ogólnopolskie Porozumienie Związków Zawodowych Pielęgniarek i Położnych.

Zdaniem pielęgniarek, rząd nie dotrzymał warunków porozumienia z lipca ub.r. Gwarantowało ono pielęgniarkom wypłatę trzynastych pensji. Rząd miał też zapewnić pieniądze na 2-proc. podwyżkę ponad inflację.

– Z wszystkimi dyżurami, dodatkami: pielęgniacyjnym i rodzinnym, po 12 latach pracy dostają na rękę 720 zł. Sama wychowuje dziecko. Nie wierzę już w obietnice i zapewnienia, że może kiedyś będą jakieś podwyżki. Jeżeli związek zdecyduje się na protest, jestem gotowa odejść od łóżek pacjentów – mówi jedna z pielęgniarek z Przemyśla.

– Mamy tyle pieniędzy, ile wypracujemy z kontraktów z kasami chorych. Sporo pochłania też nowy budynek szpitala – mówi Andrzej Wolanin, zastępca dyrektora szpitala. Po konkretnej odpowiedzi, dlaczego pielęgniarki i położne od trzech lat nie dostały

podwyżek, odsyła do dyrektora naczelnego. Ten nie znalazł dla dziennikarza czasu.

Na podwyżki mogą natomiast liczyć siostry zatrudnione w rzeszowskim Zakładzie Opieki Zdrowotnej nr 1, m.in. w Szpitalu Miejskim. Tutaj pensje nie zmieniły się od trzech lat. Nie wypłacono też trzynastek. Po 22 latach pracy pielęgniarka na pediatryi dostaje na rękę 822 zł. Tylko na niektórych oddziałach personel dostał niewielkie dodatki za pracę w warunkach szkodliwych.

– Negocjujemy ze związkami zawodowymi warunki i regulamin podwyżek. Wcześniej nie wypłacaliśmy ich, bo mieliśmy trudną sytuację finansową – tłumaczy Sławomir Jandziś, dyrektor ZOZ nr 1.

Niewielkie podwyżki otrzymały natomiast pielęgniarki z SW w Krośnie. 1014 zł zarabia tu teraz siostra z 24-letnim stażem, która do niedawna dostawała 670 zł.

– Podwyżki zależne były m.in. od stażu pracy. Kto pracuje od niedawna, dostał np. 100 zł więcej i wciąż zarabia niewiele ponad 800 zł. Uważam, że wynagrodzenie pielęgniarki powinno wynosić ok. 1500 zł. Wtedy można by mówić o godziwych zarobkach – uważa pielęgniarka z ortopedii krośnieńskiego szpitala.

ba

Proces Żubryda

KROSNO. Stanisław S., jeden z szefów Powiatowego Urzędu Bezpieczeństwa nie stawiał się na rozprawę, dotyczącą zabójstwa majora Antoniego Żubryda i jego żony.

Sprawa toczy się od listopada ub. roku przed Sądem Okręgowym. Prokuratura zarzuca 73-letniemu Jerzemu V., że dopuścił się zabójstwa z inspiracji byłego Ministerstwa Bezpieczeństwa Publicznego. Jako tajny agent został wprowadzony w 1946 roku do oddziału Żubryda w celu rozpracowania oddziału i likwidacji jego dowództwa.

Stanisław S. jest jednym z ważniejszych świadków w tym procesie – jego wyjaśnienia mają pomóc sądowni w ustaleniu, czy oskarżony

rzeczywiście był „wtyczką” UB i wykonał wyrok na Żubrydzie. Czy też – jak utrzymywał Jerzy V. – wówczas w lesie pod Brzozowem strzelił do dowódcy, bojąc się, że sam jest prowadzony na śmierć.

Stanisław S. nie odebrał sądowego wezwania na rozprawę wysłanego na jego warszawski adres. Wyjaśnił listownie, iż podszły wiek i stan zdrowia uniemożliwiają mu osobiste stawiennictwo w Krośnie. Jak powiedział „N” sędzia Adam Górka, prawdopodobnie jeden z sędziów zostanie wydelegowany do Warszawy, aby przesłuchać świadka. Nie będzie to pierwszy taki przypadek w tym procesie. Większość świadków (wśród nich dawni żołnierze oddziału Żubryda) to dziś starzy, schorowani ludzie.

EWA GORCZYCA

Przyjaciółom, Sąsiadom, Znajomym,
którzy wspierali mnie w trudnych chwilach choroby
mojej Ukochanej

ŻONY KINGI

oraz wszystkim, którzy jednali się ze mną w głębokim
smutku i bólu i uczestniczyli w pogrzebie

składam serdeczne podziękowania.

Emil Chmiel

Pani Jolancie CZARTORYSKIEJ

wyrazi szczerego i głębokiego
współczucia z powodu śmierci

MAMY

składają

dyrekcja i pracownicy

Oddziału Telewizji Polskiej S.A. w Rzeszowie

10 tys. marek za wieniec

Jeleń na muszce

BIESZCZADY. W lasach trwa rykowisko. Według kalendarza łowieckiego, zaczyna się 15 września kończy w połowie października.

O kres godowy byków karpackich to ulubiony czas polowań myśliwych dewizowych. W tym roku zapowiedziało się ich 150 – prawie dwukrotnie więcej niż w poprzednim sezonie. Przede wszystkim z Niemiec, Francji, Danii i Austrii, ale także z Finlandii i Belgii. Większość to stali bywalcy, polujący tu co roku w ulubionych łowiskach.

Charakterystyczne dla rykowiska są donośne głosy wabiących łanię i odstraszcających rywali zwierząt. Tak „zajętego” jelenia najłatwiej jest podejść. Zagraniczny myśliwy nie wybiera sam trofeum – jelenia do odstrzału wskazuje podprowadzający – najczęściej jest nim pracownik lasów państwowych albo doświadczony myśliwy. Większość sztuk przeznaczonych do odstrzału to byki tzw. selektywne (z anormalnym porożem).

W tym sezonie dorodnego byka udało się już upolować dewizowemu gościowi w lasach nadleśnictwa Komańcza. Porozę ważyło ok. 8,5 kg. Jelenia o rekordowej wadze poroża (13 kg) trafiono kilkanaście lat temu w Wetlinie. Na początku sezonu, gdy zwierzyna jest w dobrej kondycji, najłatwiej o dorodne trofeum.

Dewizowcy w łowisku spędzają średnio ok. tygodnia, polują samotnie lub w kilkuosobowych grupach. Za porozę ważące ok. 2 kg zagraniczny myśliwy płaci ok. 500 marek. Ale myśliwi najbardziej są dumni z „wieńca” ważącego powyżej 9 kg. Za takie trofeum – zdobywają go tylko nieliczni – trzeba zapłacić do ok. 10 tys. marek.

EWA GORCZYCA

POD PATRONATEM „N”

Miłość w „Bohemie”

RZESZÓW. Po wakacyjnej przerwie jazz wraca do Klubu WDK „Bohema”. 21 bm. zagra najciekawsza i najbardziej popularna polska grupa jazzowa lat 90. – Miłość, założona przez Ryszarda Tymona Tymańskiego.

Miłość została uznana w plebiscycie „Jazz Forum” za Zespół Roku '95 i utrzymała ten tytuł przez kolejne 4 lata. Współpracowała z legendą jazzowej trąbki Lesterem Bowie. Nagrała muzykę do filmu „Sztos” – reżyserskiego debiutu Olafa Lubaszki. Tymański dał się również poznać jako szef rockowego zespołu Kury.

Koncert Miłości poprzedzi występ gospodarza „Czwartków jazzowych” – rzeszowskiego kwartetu saksofonisty Stanisława Domarskiego. Początek – godz. 19.

Sponsorem imprezy jest sieć cyfrowej telefonii komórkowej Plus GSM.

JK



Układanie kostki chodnikowej przed hospicjum

Dla chorych i potrzebujących

POWSTAJE HOSPICJUM

ANDRZEJ RAUS

JASŁO. Początkiem października br. planowane jest otwarcie hospicjum w Centrum Charytatywnego „Caritas”. Kuchnia będzie wydawać 350 obiadów dziennie. Szpital może przyjąć 20 pacjentów po zakontraktowaniu usług przez Kasę Chorych.

Pomysł zorganizowania w Jasle placówki, w której mieścić się będzie Szpital Paliatywno - Opiekuńczy, jadalnia dla ubogich, lokale dla rodzin czasowo pozabawionych mieszkania oraz magazyn

rzeczy używanych, zrodził się wiosną 1998 r. Ks. Marian Putyra, dyrektor jasielskiego Caritas, prowadził rozmowy w tej sprawie z wicemarszałkiem Sejmu RP Stanisławem Zającem i władzami samorządowymi. Miejscowy ZOZ bezpłatnie przekazał budynek byłego internatu Zespołu Szkół Medycznych. Obiekt jest już po kapitalnym remoncie. Wymieniono wszystkie instalacje i część więźby dachowej, położono nowe tynki, ocieplono ściany.

– Praktycznie jesteśmy już gotowi do uruchomienia placówki – mówi ks. Marian Putyra. – Trwa jeszcze wyposażanie pomieszczeń i

ostatnie prace kosmetyczne w sąsiedztwie budynku, gdzie m.in. układana jest nowa kostka chodnikowa. Jesteśmy ogromnie wdzięczni tym wszystkim, którzy przysili nam z pomocą.

Na remont i adaptację trafiło ponad 200 tys. zł zebranych podczas dwóch bali charytatywnych, zorganizowanych pod patronatem Alicji Zajęc, Anny Rzończy i Doroty Czernackiej. Konto Centrum zasilają też dotacje z budżetu miasta, w ub. roku 100 tys. zł i w br. 85 tys. zł. Z pomocą finansową przyszła też Fundacja Współpracy Polsko-Niemieckiej, która w ub. roku przyznała na ten cel kwotę 300 tys. zł.

Czy eksperci od bezrobocia pomylili się w HSW?

Tajemniczy raport

STAŁOWA WOLA. Ministerstwo Gospodarki zleciło brytyjskiej firmie „Hart Group” przygotowanie raportu o przewidywanym bezrobociu w ośrodkach przemysłu hutniczego. Według zachodnich ekspertów, w rejonie Stalowej Woli za 3 lata bezrobocie powinno osiągnąć rekordową, 50-procentową stopę.

Nikt nie wie, jakim cudem wyniki tego raportu przedostały się do prasy, ale wywołały prawdziwą burzę. Miasto niedawno przyjęło wieloletnią strategię rozwoju i specjaliści, którzy ją tworzyli, uzyskali zupełnie inne wyniki. Huta Stalowa Wola S.A., w której zachodni specjaliści upatrują sprawcy rekordowego bezrobocia, wystąpiła do Ministerstwa Gospodarki o wyjaśnienie całej sprawy i zweryfiko-

wanie raportu. Przy okazji okazało się, że ci, którzy robili badania w rejonie Stalowej Woli, nie kontaktowali się z władzami HSW S.A.

– Rozmawiałem z jednym z tych ekspertów, ale nie poruszaliśmy tematu Huty Stalowa Wola S.A. – przyznał wiceprezydent miasta Jan Sibigawil. – Zapewniono mnie przy tym, że równoległe prowadzone są rozmowy z dużymi podmiotami gospodarczymi miasta. Teraz okazało się, że nie była to prawda.

Nikt z „Hart Group” nie prowadził rozmów z kierownictwem HSW S.A., o czym zapewnili na konferencji prasowej prezes Ryszard Kardasz. Gdyby zachodni specjaliści sięgnęli do programu restrukturyzacji Grupy Kapitałowej HSW S.A., też nie wysuwaliby apokaliptycznych wniosków. W przyjętym dwa lata temu programie restrukturyzacji holdingu jest mowa o potrzebie

zwolnienia 4 tys. pracowników. Proces redukcji zatrudnienia został rozłożony na lata i przebiega zgodnie z przyjętym harmonogramem. Nie ma jednak tak dramatycznych zwolnień, jak w sąsiednich rejonach. Ostatnio np. części załogi proponowane jest zwolnienie na rok z gwarancją powrotu po tym czasie. Przez rok zwolniony otrzymywałby zasiłek dla bezrobotnych i dodatek z HSW S.A. do 1000 zł.

Całe nieporozumienie z raportem wynika prawdopodobnie z tego, że HSW S.A. została potraktowana jako klasyczna huta, a ta w wizji specjalistów z UE nie ma racji bytu. HSW S.A. w głównej swej części jest holdingiem mechanicznym, a nie hutniczym i z produkcji maszyn czerpie główne zyski. – Naszym strategicznym kierunkiem jest produkcja i sprzedaż maszyn budowlanych oraz sprzętu wojskowego – mówi prezes HSW S.A. Ryszard Kardasz. – Tego nikt nie kryje i każdemu służymy wyjaśnieniami. Trzeba się tylko do nas zwrócić. jam

Socjologowie wygłoszą 500 referatów

Wydarzenie roku

PODKARPACIE. Do Rzeszowa przybędzie prawie 800 uczestników XI Ogólnopolskiego Zjazdu Socjologicznego. Sympozjum rozpocznie się dzisiaj w Filharmonii Rzeszowskiej, a zakończy w sobotę 23 września. W tym roku będzie to najważniejsze wydarzenie naukowe w Rzeszowie.

Oprócz przedstawicieli wszystkich ośrodków socjologicznych w kraju zaprosiliśmy również

socjologów z Białorusi, Czech, Francji, Kanady, Litwy, Łotwy, Niemiec, Słowacji, Ukrainy, USA, Wielkiej Brytanii i Włoch – mówi prof. Kazimierz Z. Sowa przewodniczący Komitetu Organizacyjnego.

Uczestnicy zjazdu zapowiedzieli wygłoszenie prawie 500 referatów naukowych. Obradować będą na trzech sesjach plenarnych i czterech sympozjach, w Filharmonii, obiektach WSP i Wyższej Szkoły Społeczno-Gospodarczej w Tyńcu. Dorobek naukowy zjazdu

opublikowany zostanie w formie książki i na płycie CD-ROM.

Jest to pierwsze tak obszerne spotkanie naukowców w Rzeszowie, które w pełni korzysta z osiągnięć informatyki i elektroniki. Została uruchomiona strona internetowa zjazdu: www.zjazd.pts.rzeszow.pl. 50 proc. uczestników porozumiewa się z komitetem organizacyjnym za pośrednictwem poczty e-mailowej. W obsłudze zjazdu wykorzystane zostaną karty procesorowe ufundowane przez rzeszowski Optimus. Każdy uczestnik otrzyma kartę chipową z nadrukiem imienia i nazwiska, która spełniać będzie rolę identyfikatora oraz... bloczków na posiłki. SL

Uderzył w fiata

Policyjna kolizja

JASŁO. Funkcjonariusz z Komendy Powiatowej Policji spowodował wypadek drogowy w Iwli (gm. Dukla). Dochodzenie w tej sprawie prowadzi Prokuratura Rejonowa w Krośnie.

Zdarzenie miało miejsce w poniedziałek, ok. godz. 17. Policjant był po służbie, jechał prywatnym samochodem. Na prostym odcinku drogi, kierowany przez niego volkswagen passat z

nieustalonych przyczyn zjechał na przeciwny pas ruchu i zderzył się z fiatem 126 p. Obrażenia (złamanie kości) doznał 31-letni kierowca „malucha”, lekko ranni (złamanie nosa, ogólne potłuczenia) zostali dwa pasażerowie auta, młodzi mężczyźni. Do szpitala, gdzie udzielono mu pomocy ambulatoryjnej, trafił także policjant.

Wszystkim uczestnikom wypadku pobrano krew na zawartość alkoholu. Wyniki badania nie są jeszcze znane. ewg

SKARBIEC

Wycieczki coraz bliżej

Kto się spóźnił, ma dzisiaj szansę na przyłączenie się do XVIII etapu naszej zabawy. Zamieszczamy bowiem puzzle ratunkowy. Nie przepap. Na mecie tej rundy, wśród wielu atrakcyjnych nagród – do wzięcia także premia 1000 zł! Tymczasem wciąż wręczamy prezenty za rundę XVI.

Kredyt na telefon bez poręczycieli
(0-17) 853-58-13
(0-17) 850-60-50
CITIBANK

Dzisiaj trzeci puzzle rundy XVIII

SKARBIEC
PUZZEL NR 1
RATUNKOWY
RUNDA XVIII

Puzzle ratunkowy, można go wkleić w miejsce brakującego.

Nagrody za rundę XVI
333. Jolanta Krajewska z Sobiecina – zestaw AGD
334. Marian Nowak z Medyki – zestaw AGD

Sponsorem nagród rundy XVIII jest CITIBANK.

W sprawie odbioru nagród prosimy o telefoniczny kontakt z Działem Marketingu, nr (0-17) 862-67-77, w godz. 12-14. Nagrody prosimy odebrać w ciągu tygodnia. zbig

CITIBANK uruchomił w Rzeszowie, przy ul. Kopernika 8, nowoczesne Centrum Sprzedaży, które bez niepotrzebnych formalności udziela kredytów dla osób zatrudnionych na podstawie umowy o pracę (bez poręczycieli). Wymagany minimalny dochód 1850 zł brutto, część stała 1230 zł brutto, ROR w dowolnym banku. Tel. (017) 853-58-13 lub 850-60-50.

Gdy zełomujesz lub zostawisz w rozliczeniu swój stary samochód dowolnej marki u dealera Fiata.

MOŻESZ ZYSKAĆ NAWET DO 3.000 ZŁ*

Infolinia: 0 801 19 19 19
Całkowity koszt połączenia wynosi jedną jednostkę taryfikacyjną TP S.A.

Szczegóły u dealerów. *Oferty nie łączą się z innymi ofertami.

INICJATYWA DEALERÓW FIATA. FIAT

Wybory 2000



KRONIKA

Weto po wyborach

Marian Krzaklewski uważa, że Sejm nie powinien rozpatrywać prezydenckiego weta do ustawy uwłaszczeniowej w trakcie kampanii wyborczej.

Z wcześniejszych zapowiedzi marszałka Sejmu wynikało, że rozpatrywanie weta było prawdopodobne na posiedzeniu rozpoczynającym się dziś.

Zdaniem Krzaklewskiego, media przeceniają jego wpływ na sytuację polityczną. Nie twórzmy tutaj obrazu, że jeden człowiek w Polsce podejmuje wszystkie decyzje.

W ogóle nie uczestniczyłem w pracach konwentu, byłem poza Warszawą. Suwerenne decyzje podejmuje marszałek Sejmu i to jest dobre.

„Olimpijczyk” Aleksander

Komitet wyborczy Mariana Krzaklewskiego skierował do PKW i KRRiT protest „przeciwko nieuzasadnionej i nieodpłatnej prezentacji” w telewizji publicznej Aleksandra Kwaśniewskiego.

Zdaniem komitetu, „występy Kwaśniewskiego w relacjach z olimpiady w Sydney nie są merytorycznie uzasadnione sprawowaną przez niego funkcją”.

„Olimpijskie prezentacje Aleksandra Kwaśniewskiego przez TVP – twierdzi komitet – są też niedopuszczalnym naruszeniem idei olimpijskiej, która zakłada pozbawioną kontekstów politycznych sportową rywalizację tysięcy młodych ludzi”.

Przeciw „nadużyciom informacyjnym”

PKW rozpatrzy dziś pismo komitetu wyborczego Piotra Ikonowicza. Komitet – w proteście przeciw „nadużyciom informacyjnym” popelnianym – jego zdaniem, przez telewizyjny „Tygodnik Wyborczy Jedynki” pod red. Andrzeja Kwiatkowskiego – nie chce, aby dane dotyczące programu wyborczego Ikonowicza były prezentowane w tym programie.

Dodać mundurowym

Andrzej Lepper ocenia, że służby mundurowe mają zbyt niskie wynagrodzenie. Jego zdaniem, najniższa pensja tych służb powinna być równa wysokości minimum socjalnego zwiększonego o 15 proc.

W ocenie Lepera, 30 proc. wojskowych, policjantów, pracowników straży granicznej, pożarnej, służb więziennych pobiera zapomogi z opieki społecznej; 30 proc. nie płaci czynszu mieszkaniowego.

Policjant, który zarabia miesięcznie 800 zł na początek, a 1500 zł po kilku latach pracy, przychodzi do pracy zestresowany, nie może spokojnie pracować, gdy został w domu rodzinie i wie, że następnego dnia zabraknie pieniędzy na chleb – mówił kandydat na prezydenta. Nie powinno więc, zdaniem Lepera, dźwicz, że policjanci biorą łapówki”. PAP, JK

Olszewski dla PAP

DYSKUTUJMY POWAŻNIE

Lider ROP, Jan Olszewski, uważa, że wybory prezydenckie mogą stać się okazją do „przemeblowania sceny politycznej”. Jego zdaniem, należy utworzyć szeroki nurt polityczny z udziałem AWS, PSL i mniejszych ugrupowań. Nie wyklucza, że w drugiej turze wyborów prezydenckich poprze Mariana Krzaklewskiego albo Jarosława Kalinowskiego.



ARCHIWUM

W wywiadzie dla PAP lider ROP zaproponował „poważną dyskusję nad rzeczywistymi zagrożeniami, o których się w Polsce w tej chwili nie mówi”.

Pluć krwią i płacić?

Jednym z nich jest problem, czy polska gospodarka jest w stanie spłacić długi zaciągnięte przez Gierka. A jeżeli nie jest, to czy ma odwagę podjąć kroki, by uzyskać dalsze odroczenie spłat lub ogłosić jednostronne moratorium.

Uważam – stwierdził Olszewski – że nie wolno akceptować zasady, którą w tej sprawie ogłosił jeszcze w 1980 r. ówczesny minister finansów, że Polska będzie płacić i płacić. Chciałbym, żeby to wreszcie stało na porządku dziennym poważnej dyskusji z opinią publiczną. Niestety, ludzie, którzy powinni o tym myśleć, takiej dyskusji unikają i udają, że problemu w ogóle nie ma.

Do UE za 10 lat?

Odpowiadając na pytanie, jakich innych tematów unikają kandydaci, Olszewski wymienił kwestię perspektywy naszego wejścia do Unii Europejskiej. To jest traktowane jako dogmat, że wejdziemy w 2003, 2004 lub 2005. To jest myślenie życzeniowe. Widać, że poza słownymi deklaracjami w kierowniczych gremiach Unii nie ma w tej chwili woli włączenia Polski. To jest rzecz, która zostanie odłożona co najmniej na dziesięciolecie.

Najpierw rozwój, potem Unia

Zdaniem Olszewskiego, wszystko wskazuje na to, że z obecnego poziomu cywilizacyjnego do UE nie wejdziemy. Musi to potrwać pewien czas, który trzeba wykorzystać do takiego zdynamiczowania rozwoju gospodarczego, żeby dystans do Unii wydatnie zmniejszył.

Na uwagę dziennikarzy PAP, że być może dostosowywanie się do wymogów Unii jest właśnie sposobem na awans gospodarczy i cywilizacyjny, kandydat na prezydenta stwierdził: – Na razie dostosowywanie się do wymogów Unii obniża nasze szanse i dławi dynamikę rozwoju gospodarczego.

Zrewidować traktat

Zdaniem Olszewskiego, istnieje konieczność rewizji zało-

żeń traktatu stowarzyszeniowego. – Traktat ten był przecież zawierany z myślą, że przed rokiem 2000 będziemy członkami, wtedy jeszcze nie UE, ale EWG. Za obowiązywanie traktatu płacimy dzisiaj już setkami tysięcy miejsc pracy, a będziemy płacić więcej.

Jak taka rewizja traktatu powinna wyglądać? Zdaniem Olszewskiego, nikt nie ma dziś takiej wizji. – Ale nie może być tak, że my nieustannie spełniamy postulaty unijne i ograniczamy nasze szanse przyspieszenia rozwoju ekonomicznego na rzecz Unii, bez żadnej perspektywy wejścia w partnerskim charakterze do tego układu.

Nie będziemy rezerwatem

Na uwagę dziennikarzy, że może Polska w ogóle w UE nie powinna się znaleźć, tak jak to postuluje Jan Łopuszański, Olszewski stwierdza: – Pan Łopuszański ma zwarty i radykalny pogląd w tej sprawie, ale nie odpowiada na jedno pytanie: jeżeli mamy się trzymać z daleka od wszelkich związków międzynarodowych (wzrost pan Łopuszański kwestionuje też NATO), to jakie są szanse, że my w ogóle przetrawimy jako rezerwat w środku Europy. Bo rozumiem, że pan Łopuszański do strefy wpływów Federacji Rosyjskiej też nie ma chęci wchodzić, a przynajmniej tego głośno nie mówi. To jest pomysł, który retorycznie może być atrakcyjny, ale politycznie to nie jest żadna realna propozycja dla Polski.

Niczego nie wykluczam

Olszewski nie wykluczył możliwości rezygnacji na rzecz Mariana Krzaklewskiego, bo „w polityce niczego się nie wyklucza”. – Mogę tylko powiedzieć, że nie toczą się w tej sprawie żadne rozmowy. Na pewno mogę powiedzieć, że o ile nie widziałbym możliwości poparcia w drugiej turze np. pana Wilczkiego lub Lepera, widzę taką możliwość w przypadku pana Krzaklewskiego. (...) To może być też np. Jarosław Kalinowski, który ma jakieś szanse przejścia do drugiej tury. Na pewno ani ja, ani moje środowisko nie będzie głosować na Aleksandra Kwaśniewskiego.

Z Janem Olszewskim rozmawiali Piotr Śmitowicz i Cezary Bielakowski. opr. JK

Pod patronatem „Nowin”

Walka o zamek

W III Rzeszowskim Turnieju Rycerskim swoją obecność zapowiedziło ponad stu rycerzy z całej Polski, w tym z dwóch rzeszowskich grup rycerskich.

Zmagania odbędą się 30 września i 1 października. Turniej wypełnią pojedynki na włócznie, konkursy tęcznicze i prawdziwe, a nie reżyserowane walki w czasie „Turnieju Bojowego na Broń Drewnianą”. Rzeszowskie rycerstwo reprezentować będą człon-

kowie Wilczej Drużyny i gospodarz turnieju – Zgromadzenie Szkarłatnej Róży.

Uwaga rodzice i młodzi adepti rycerskiego rzemiosła: w trakcie turnieju, 1 października, o godz. 13 odbędzie się konkurs dla dzieci (do lat 15) na najciekawszy strój rycerski. Na zwycięzców czekają nagrody: m.in. aparaty fotograficzne.

Po raz pierwszy turniej przeprowadzony będzie w scenarii zamkowej, a dokładnie w zamkowej fosie. Organizatorem im-

prezy jest Stowarzyszenie Akademickie „Szopka” i Urząd Miasta Rzeszowa. Celem turnieju jest propagowanie wartości rycerskich – honoru, odwagi, waleczności, pomoc słabszym oraz zebranie funduszy na remont Słonecznego Domu w Kąkolówce-Woli, w którym organizowane będą kolonie dla dzieci z ubogich rodzin.

Firmy chcące zareklamować się podczas turnieju oraz chętni do wystawienia stoisk handlowych w fosie zamkowej, proszone są o skontaktowanie się z organizatorem imprezy, Grzegorzem Lesiakiem (tel.0-606-89-50-11). Organizatorzy zapraszają zwłaszcza rzemieślników, rękodzielników, kowali i platerzy.

WŁADYSŁAW BOROWIEC

Wielki plebiscyt: „Eskulap 2000”

Wybieramy najlepszych lekarzy

PODKARPACKIE. Trwa plebiscyt pod nazwą „Eskulap 2000”. Wybieramy najlepszego lekarza rodzinnego – pierwszego kontaktu, lekarza specjalistę oraz stomatologa.

Plebiscyt podzielony jest na trzy części. We wrześniu w „Nowinach” drukujemy kupony, za pomocą których można głosować na wybranego przez siebie lekarza rodzinnego, w październiku na lekarza specjalistę, a w listopadzie na stomatologa. Ale uwaga! Każdy uczestnik może oddać tylko jeden głos w poszczególnych kategoriach. Na głosujących czekają wspaniałe nagrody! Ogłoszenie wyników oraz rozdanie nagród nastąpi w lutym 2001 r.

Kupony należy przysłać pod adresem: Wydawnictwo R-press, Dział Marketingu, 35-016 Rzeszów, ul. Unii Lubelskiej 3. Dopisek – „Eskulap 2000”.

Plebiscyt organizują: Telefoniczna Informacja Medyczna R-BIT, „Nowiny”, Telewizja Polska SA O. Rzeszów, Radio „VIA”, Podkarpacka Regionalna Kasa Chorych. dad

KUPON PLEBISCYTU „ESKULAP 2000”
Oddaj swój głos na lekarza rodzinnego – lekarza pierwszego kontaktu:
1. Imię i nazwisko lekarza
2. Adres gabinetu lekarskiego lub Zakładu Opieki Zdrowotnej
Mój lekarz rodzinny – lekarz pierwszego kontaktu*
Przyjmuje w dogodnych dla mnie godzinach, bez długich kolejek
Mam zaufanie do jego wiedzy medycznej
Zapewnia mi odpowiednią opiekę w dni wolne od pracy i święta
W razie potrzeby chętnie wystawia skierowania: na badania, do lekarzy specjalistów, szpitala i sanatorium
Jest zycielny, poświęca mi wiele czasu i uwagi
Inne cechy (wymienić):
* W pustych kratkach zaznacz krzyżykiem te cechy lekarza, które najbardziej cenisz.
Imię i nazwisko wypełniającego kupon
Adres
Zgadzam się na przetwarzanie przez „R-press” moich danych osobowych dla potrzeb plebiscytu.
czytelny podpis

Nowe Centrum Sprzedaży Citibanku w Rzeszowie

Kredyty od ręki!

Citibank uruchomił w Rzeszowie nowoczesne Centrum Sprzedaży, w którym bez niepotrzebnych formalności możemy uzyskać kredyt, złożyć wniosek o przyznanie Karty Kredytowej Citibank Gold, Silver, Citibank-Elle lub najnowszej oferty Karty Kredytowej Citibank-Era.

Centrum, przy ul. Kopernika 8, można też otworzyć nowoczesne Konto Osobiste CitiOne lub Citibank Express. Wystarczy zadzwonić pod numery (0-17) 853-58-13 lub 850-60-50 i przynieść ze sobą niezbędne dokumenty – wszelkie formalności zostaną załatwione od ręki.

Dla mieszkańców Rzeszowa, obecnych i przyszłych Klientów Citibanku, udostępniono również stanowisko z bezpośrednim połączeniem z CitiPhone – Całodobową Obsługą Klienta przez Telefon. Oferta Citibanku jest doskonale znana Klientom w ponad 100 krajach świata, a wysoki standard świadczonych usług zapewnił bankowi mocną pozycję wśród znanych i uznanych instytucji finansowych.

Za pośrednictwem CitiPhone, Całodobowej Obsługi Klientów przez

Telefon, można dokonać niemal wszystkich operacji, m.in. otwierać lokaty, realizować przelewy i płatności. Nie należy więc mylić CitiPhone z infolinią.

Przez całą dobę

Plany rozwoju Centrów Sprzedaży obejmują między innymi udostępnienie bankomatów czynnych przez 24 godziny na dobę, 7 dni w tygodniu. Posiadacze Kart Kredytowych Citibank: Gold, Silver, Citibank-Elle oraz najnowszej oferty banku – Karty Kredytowej Citibank-Era, będą mogli bez przeszkód i w dowolnym czasie wypłacić lub wpłacić gotówkę oraz spłacić zadłużenie na karcie. Posiadacze Kont Osobistych CitiOne, Citibank-Express będą mogli również zrealizować wpłaty i wypłaty oraz sprawdzić stan konta.

Citibank posiada również w swojej ofercie bardzo atrakcyjny kredyt konsumpcyjny. Każdy klient, który złoży w rzeszowskim Centrum Sprzedaży wniosek o przyznanie Kredytu Citibank na Telefon, otrzyma prezent – niespodziankę!

Kredyt na telefon

Wstępną decyzję kredytową można otrzymać już podczas pierwszej

rozmowy telefonicznej z przedstawicielem banku. Uzyskanie kredytu nie wymaga dodatkowych i uciążliwych formalności. Bank udziela kredytu w wysokości od 3 000 do 60 000 zł nie wymagając przy tym poręczy, ani żadnych innych zabezpieczeń. Nie jest również konieczne posiadanie konta osobistego w Citibanku. Kredyt jest przeznaczony na całkowicie dowolny cel.

Jedynie warunki uzyskania Kredytu Citibank na Telefon to zatrudnienie na umowę o pracę, odpowiednia wysokość stałego wynagrodzenia (powyżej 1850 zł brutto miesięcznie) oraz posiadanie konta osobistego w dowolnym banku, na które Citibank mógłby przelać pieniądze. Wysokość kredytu zależy od zdolności kredytowej wnioskodawcy – chodzi o spłaty stałych rat kredytowych. Raty mogą zostać rozłożone na okres od 1 do 4 lat. Wniosek o udzielenie kredytu można podpisać podczas spotkania z przedstawicielem banku w domu lub biurze, w zależności od życzenia Klienta.

Citibank jest pierwszym bankiem w Polsce oferującym tak wysoki kredyt bez zabezpieczeń. Można go otrzymać w krótkim czasie, bez niepotrzebnych formalności, a nawet bez wizyty w banku.

Pamiętaj, wystarczy zadzwonić pod nr (0-17) 853-58-13 lub 850-60-50. Dzięki Citibankowi Twoje życie nabierze odpowiedniego tempa! PROMOCJA

Weto się odwleka

Według marszałka Macieja Płażyńskiego, Sejm może rozpatrzyć prezydenckie weto do ustawy uwłaszczeniowej na posiedzeniu w październiku.

Płażyński powiedział wczoraj dziennikarzom, że Sejm nie może zająć się wetem, dopóki nie będzie gotowe sprawozdanie komisji skarbu w tej sprawie. Dodaje, że będzie interweniował u szefa komisji, „gdyby sprawa zbyt mocno się przeciągała”.

– Uważam, że tę sprawę trzeba zamknąć możliwie szybko, bo utrzymywanie tymczasowości w rozwiązaniach dotyczących własności jest złe dla gospodarki i w ogóle dla Polski. Ja uważam, że to weto powinno być rozpatrywane szybko i chciałem, żeby było na posiedzeniu Sejmu w tym tygodniu – mówił. PAP, MC

Zginął motolotniarz

Pilot motolotni, 49-letni Andrzej Sz., zginął wczoraj w wypadku na szczecińskim lotnisku Dąbie.

Był instruktorem motolotniarstwa. Andrzej Sz. był też członkiem kadry narodowej tego sportu i wicemistrzem Polski. W tym roku zajął ósme miejsce na mistrzostwach Europy we Francji. W ub. roku był szósty na mistrzostwach świata w Hiszpanii.

Nie są znane przyczyny tragedii. Wrak lotni musi być zbadany przez biegłego, a w Szczecinie nie ma osoby z takimi uprawnieniami. Pilot od szóstej rano odbywał loty szkoleniowe z uczniem na dwuosobowej motolotni. Potem przesiadł się do jednoosobowej – poinformowano w Aeroklubie. Prawdopodobnie w trakcie podchodzenia do lądowania zahaczył o drzewo. PAP, MC

Proces rekordzista

Sąd Okręgowy w Szczecinie rozpoczął wczoraj postępowanie w aferze „kosmetykowej”, jednej z największych afer gospodarczych w kraju, w wyniku której Skarb Państwa stracił blisko 10 mln zł.

Nastąpiło to dopiero po dziewięciu rozprawach – 9 miesięcy od dnia, w którym miał rozpocząć się proces. Na poprzednich rozprawach nigdy nie było kompletu oskarżonych – brakowało trzech, czterech, ostatnio jednego z nich.

Przed sądem odpowiada 9 biznesmenów i handlowców oraz 11 byłych lub obecnych celników.

Według aktu oskarżenia, biznesmeni i handlowcy sprowadzili w latach 1995-1996 do Polski ponad 100 transportów kosmetyków o wartości blisko 22 mln zł. Operując podrobionymi fakturami wielokrotnie zaniżali wartość transportów. Oszustwa byłyby niemożliwe bez udziału celników, którzy potwierdzali fikcyjne odprawy.

Przygotowując akt oskarżenia prokurator zapoznawał się z dokumentacją 36 spółek. Akta sprawy liczą 167 tomów, akt oskarżenia – prawie 180 stron. PAP, MC

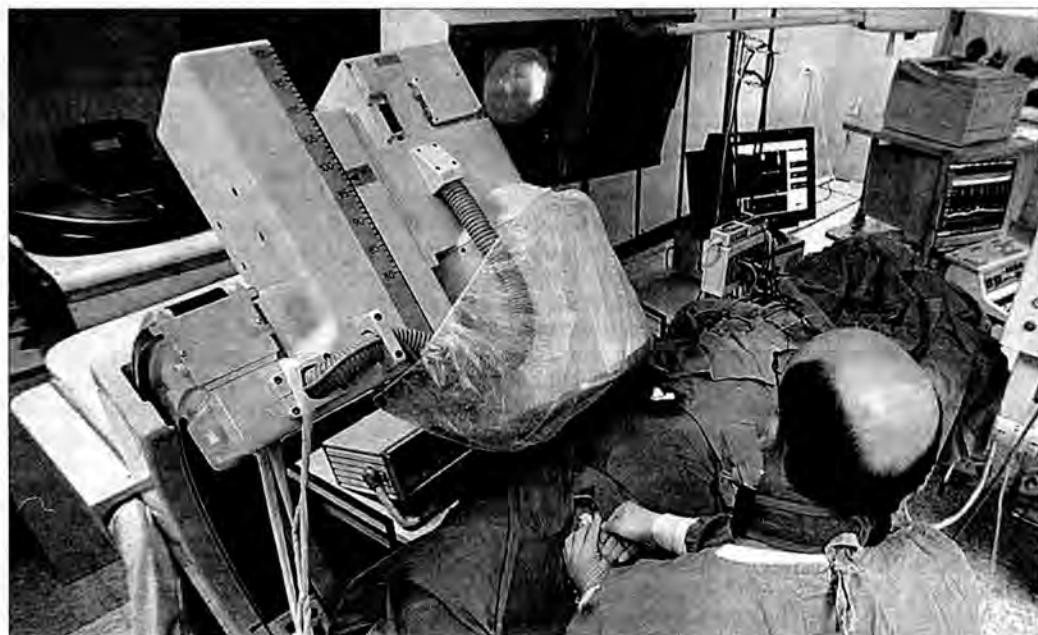

Sposób na arytmie serca

OPERACJA KOMPUTEROWA

Pierwsze w Polsce zabiegi usunięcia arytmii serca z zastosowaniem tzw. systemu elektroanatomicznej nawigacji CARTO przeprowadzili w Katowicach lekarze Górnośląskiego Centrum Medycznego (GCM) Śląskiej Akademii Medycznej.

Zabieg usunięcia arytmii – tzw. ablacja – polega na lokalnym uszkodzeniu serca prądem o częstotliwości radiowej.

Do serca pacjenta wprowadza się kilka elektrod. Serce stymuluje się w różnych punktach, rejestruje przebieg potencjałów, szukając miejsca powstania arytmii – obszaru o powierzchni kilku milime-

trów kwadratowych. Komputerowy system CARTO potrafi śledzić impulsy elektryczne w sercu, co pozwala na precyzyjne określenie mechanizmu arytmii, ustalenie strategii ablacji i jej wykonanie.

Arytmia może zagrażać życiu – we wtorek po południu operowana będzie 28-letnia kobieta, która cierpi na napady częstoskurczu komorowego. Czasami nawet leżąc w łóżku traci przytomność. Podczas napadu jej serce uderza 200 razy na minutę, podczas gdy norma wynosi 60-70.

Komfort życia pacjentów z łagodniejszymi objawami jest znacznie obniżony – bardzo szybko się męczą, skarżą na trzępotanie serca i pocenie.

Nigdy nie można przewidzieć, kiedy nastąpi kolejny atak arytmii – zdarzają się nawet kilka razy dziennie. Jeżeli występują częściej niż 2 razy w roku – arytmie należy usunąć.

CARTO kosztował 190 tys. dolarów. GCM złożyło już ofertę wykonywania zabiegów Śląskiej Kasie Chorych i ma nadzieję na podpisanie kontraktu. Prawdopodobnie usługą będą też zainteresowane inne kasy.

Zabiegi są drogie – jeden kosztuje ok. 20 tys. zł. Cenę podnoszą jednorazowe elektrody potrzebne do każdego zabiegu. Górnośląskie Centrum Medyczne mogłoby wykonać ok. 100 zabiegów rocznie. PAP, MC

Radio Maryja uszkodzone

KRRiT posiadała prowizoryczny i niepełny plan sieci częstotliwości dla Radia Maryja. Pozwalał on objąć zasięgiem radia tylko 50 proc. terytorium kraju – wynika z przedstawionego wczoraj raportu NIK.

Prezes NIK Janusz Wojciechowski przypomniał wczoraj, że w 1994 r. Krajowa Rada Radiofonii i Telewizji zobowiązała się udostępnić trzem rozgłośniom: Radiu RMF FM, Radiu Zet i Radiu Maryja częstotliwości niezbędne do nadawania przez nie progra-

mów na terenie 80 proc. kraju.

Tymczasem w końcu 1999 r. Radio Maryja emitowało swój program na obszarze 62,7 proc. kraju. W tym czasie RMF FM osiągnęło zasięg 83,4 proc., a Radio Zet – 75,5 proc. powierzchni Polski.

– Było rzeczywiście tak, że stacja nie była równorzędnie traktowana w całej procedurze koncesyjnej.

W opinii prezesa NIK, KRRiT, skoro już złożyła obietnicę, to powinna robić wszystko, by równomiernie traktować objęte nią podmioty. – Preferowano dwie rozgłośnie komercyjne – RMF FM i

Radio Zet, dla których Rada dysponowała pełnym planem sieci. Dla Radia Maryja dawano tak trochę na zasadzie, co gdzie zostało – mówił Wojciechowski.

Według Wojciechowskiego, za nierówne traktowanie Radia Maryja odpowiada cała KRRiT, bo podejmuje decyzje kolegialnie. W pewnym zakresie odpowiada przewodniczący Rady, który wydaje na podstawie uchwały Rady decyzje koncesyjne (w 1994 r. szefem rady był Marek Markiewicz, ale koncesję dla Radia Maryja podpisał już kolejny szef KRRiT Ryszard Bender). PAP, MC

Liderzy gangu w areszcie

Trzech liderów wrocławskiej grupy przestępczej aresztował Sąd Rejonowy Wrocław Śródmieście. Leszkowi C., Rafałowi D. i Januszowi S. grozi od 6 miesięcy do 8 lat pozbawienia wolności.

Nad rozpracowaniem tego gangu pracowała przez kilka miesięcy specjalna grupa policyjna. Jak się nieoficjalnie dowiedział PAP, 42-letniego Leszka C. udało się zatrzymać dzięki zeznaniom świadka koronnego. Leszek C. jest rencistą pierwszej grupy i znany jest we Wrocławiu jako b. biznesmen i osoba powszechnie szanowana. Naj-

prawdopodobniej jest też b. mistrzem polski w boksie. Obecnie mężczyzna nie prowadzi żadnych interesów.

Leszka C. udało się zatrzymać w jego posiadłości pod Wrocławiem. Gdy mężczyzna zorientował się, że jest poszukiwany przez policję i trwa obława, ukrył się w... jeziorze, tuż obok swojego domu.

Prokuratura zarzuca mężczyźnie przewodniczenie grupie przestępczej o charakterze zbrojnym. Nieoficjalnie mówi się, że był on powiązany z „Krakowiakiem”, szefem górnośląskiego gangu i to jego interesy „prowadził” na Dolnym Śląsku. Chodziło głównie o kra-

dzieże samochodów, pobieranie haraczu oraz nielegalny przemysł przez granicę.

Natomiast 24-letniemu Rafałowi D., ps. „Trol” postawiono zarzut udziału w grupie przestępczej o charakterze zbrojnym oraz udział w strzelaninie w jednym z wrocławskich centrów handlowo-rekreacyjnych.

41-letniemu Januszowi S. postawiono zarzut nielegalnego posiadania broni oraz przechowywanie broni dla grup przestępczych. Zarówno Rafał D. jak i Janusz S. oficjalnie byli bezrobotni, zaś pieniądze na życie zdobywali dzięki „dorywczym pracom”. PAP, MC

Powołano kolejnych prokuratorów IPN

Ruszy 80 śledztw

19 nowych prokuratorów IPN będzie ścigać zbrodnie hitlerowskie i komunistyczne.

Wczoraj minister sprawiedliwości, Lech Kaczyński wręczył akty powołania kolejnym prokuratorom pionu śledczego Instytutu Pamięi Narodowej. Wraz z powołanymi w sierpniu pierwszymi 15 prokuratorami będą oni ścigać sprawców zbrodni hitlerowskich i komunistycznych.

IPN zapowiada podjęcie przez 10 oddziałowych Komisji Ścigania Zbrodni Przeciw Narodowi Polskiemu ok. 80 śledztw w takich m.in. sprawach jak mordy hitlerowców podczas wojny, zabójstwa Polaków przez ukraińskich nacjonalistów, Holokaust, deportacje do ZSRR, zbrodnie UB i Informacji Wojskowej, uwięzienie kard. Stefana Wyszyńskiego, Poznański Czerwiec. Celem śledztw

ma być nie tylko stawianie przed sądami sprawców zbrodni, ale też ustalenie ich okoliczności i dokładnej listy ofiar.

Szef pionu śledczego IPN prof. Witold Kulesza mówił, że śledztwa będą wszczynane sukcesywnie, po powołaniu kolejnych prokuratorów.

Pytany we wtorek, czy będzie polskie śledztwo w sprawie zbrodni katyńskiej, Kaczyński powiedział dziennikarzom: – Podejmując decyzję, którą ja bym bardzo chętnie podjął, możemy – być może – więcej zaszkodzić niż przyczynić się do dobrej sprawy. Zastrzegł, że decyzja musi być racjonalna.

Zwracając się do nowo powołanych prokuratorów, Kaczyński powiedział, że sprawcy nie mogą mieć spokoju, nawet jeżeli czas popełnienia zbrodni jest odległy. PAP, MC

Jesteśmy w środku światowej statystyki

Wypadki przy pracy

Blisko sto tysięcy osób uległo w zeszłym roku wypadkom przy pracy, a 528 osób straciło w ten sposób życie. W pierwszym półroczu tego roku zginęło w wypadkach przy pracy 277 osób.

Najnowsze dane Ministerstwa Pracy i Polityki Społecznej przedstawił we wtorek w Międzynarodowych Targach Środków Ochrony Pracy, Pożarnictwa i Ratownictwa SAWO 2000 w Poznaniu Jerzy Kowalski, dyrektor departamentu warunków pracy w Ministerstwie Pracy i Polityki Społecznej.

Wskaźnik śmiertelnych wypadków przy pracy w Polsce to 0,045. Oznacza to statystycznie cztery i pół osoby na sto tysięcy pracujących. Jesteśmy w środku światowej statystyki. Lepiej jest

na przykład w Irlandii i Danii. Gorzej w Hiszpanii.

Najwięcej śmiertelnych wypadków zdarza się w rybołówstwie i rybactwie (wskaźnik 0,253). W tej grupie zawodowej ginie dwa razy więcej osób na sto tysięcy pracujących niż w górnictwie (0,122) i budownictwie (0,130).

W 1999 roku w wypadkach przy pracy zostały uszkodzone 98 774 osoby.

– Zeby wypadków przy pracy było w Polsce mniej, trzeba zmienić mentalność i pracodawców, i pracowników. Po to są szkolenia BHP. Pracownik musi zrozumieć, że szkolenia i wszystkie środki ochrony, jak rękawice czy maski są dla jego dobra, a pracodawca nie może się już wyprzeć, że na polskim rynku takich środków nie ma – powiedział Tadeusz Zając, główny inspektor pracy. PAP, MC

POLICEALNE STUDIUM ZAWODOWE
w Jarosławiu SPP w Rzeszowie

ADMINISTRACJA

- 2 lata nauki, tryb zaoczny, uprawnienia szkoły publicznej,
- możliwość kontynuowania nauki w Wyższej Szkole Informatyki i Zarządzania w Rzeszowie bez postępowania kwalifikacyjnego, z prawem do znacznych ulg finansowych

37-500 Jarosław, Rynek 6, I piętro, (016) 621-43-62

Oprocentowanie

0%

dla kredytu do kwoty 10.000 zł

Infolinia:
0 801 19 19 19

Całkowity koszt połączenia wynosi jedną jednostkę taryfikacyjną TP S.A.

Fiat Bank Polska S.A.
Szczegóły u dealerów.
Oferty nie łączą się z innymi ofertami.

INICJATYWA DEALERÓW FIATA. **FIAT**

Zagrożeniem są wysokie ceny ropy

GOSPODARKA KWITNIE

Światowa gospodarka powinna odnotować w tym roku największy wzrost od 12 lat - ocenia Międzynarodowy Fundusz Walutowy w raporcie opublikowanym w Pradze.

MFW przewiduje wzrost gospodarki światowej o 4,7 proc. w tym roku. Jest to o 0,5 proc. więcej niż przewidywano w ostatnim raporcie opublikowanym w maju.

W przyszłym roku wskaźnik wzrostu gospodarki światowej ma wynieść 4,2 proc., czyli o 0,3 proc. więcej niż przewidywania z maja.

MFW ostrzega jednak przed czynnikami, które mogą zagrozić tej optymistycznej prognozie na 2001 rok. Chodzi przede wszystkim o rosnące ceny ropy na rynku światowym (które są o ok. 20 proc. wyższe niż przewidywano) oraz deficyt handlowy Stanów Zjednoczonych.

Fundusz jest zaniepokojony również kursem nowej wspólnej waluty europejskiej - euro, który od kilku tygodni osiąga rekordowo niskie poziomy.

Dla najsilniejszej gospodarki świata - Stanów Zjednoczonych - MFW przewiduje w tym roku wzrost o 5,2 proc. (w 2001 r. tylko o 3,2 proc.). Drugą potęgą gospodarczą świata - Japonia - mo-

że liczyć na 1,4-procentowy wzrost w tym roku i 1,8-procentowy - w roku przyszłym.

O wiele lepsze perspektywy wzrostu gospodarczego ma 11 krajów strefy euro. Przewidywana MFV to 3,5-procentowy wzrost w tym roku i 3,4-procentowy w 2001 roku.

Fundusz ocenia jednak, że kraje strefy euro powinny przyspieszyć reformy strukturalne, aby utrzymać obecne tempo wzrostu gospodarczego.

W krajach Europy Środkowej i Wschodniej (w tym w Polsce) Międzynarodowy Fundusz Walutowy przewiduje wzrost gospodarczy o 3,1 proc. w tym roku i 4,2 proc. w przyszłym roku. Zdaniem ekspertów Funduszu, perspektywa wejścia do Unii Europejskiej korzystnie wpłynęła na gospodarkę i wolę reformowania się państw tego regionu.

MFW podkreśla, że reformy w krajach kandydujących do UE są o wiele bardziej zaawansowane niż w pozostałych państwach b. bloku komunistycznego.

Jeżeli chodzi o inflację, Międzynarodowy Fundusz Walutowy przewiduje w tym roku jej wzrost średnio o 2,3 proc. w krajach przemysłowych, o 6,2 proc. w krajach rozwijających się i o 18,3 proc. w krajach przechodzących transformację gospodarczą (czyli krajach b. bloku komunistycznego oraz Rosji). Na rok 2001 cyfry te wynoszą odpowiednio: 2,1; 5,2 i 12,5 procent.

PAP, MC

Kredyty w BGŻ SA

Wyższe oprocentowanie

Bank Gospodarki Żywnościowej SA podniósł oprocentowanie kredytów. Zmiana związana jest z decyzją Rady Polityki Pieniężnej, podwyższającą wszystkie stopy o 1,5 proc.

Oprocentowanie kredytu odnawialnego w ROR/koncie osobistym Integrum i kredytu odnawialnego w rachunku kredytowym wyniesie odpowiednio 21,5 i 21,75 proc.

Natomiast oprocentowanie kredytu dla osób fizycznych z terminem spłaty do jednego roku podwyższono do 24 proc. (zmienna stopa procentowa) i 23 proc. (stała stopa procentowa).

Oprocentowanie kredytu dla osób fizycznych z okresem spłaty powyżej jednego roku wyniesie po podwyżce 24,75 proc. Kredyt na zakup samochodów osobowych będzie oprocentowany: 23,5 proc. (zm.) i 23 proc. (st.) - dla kredytów do jednego roku; 24,75 proc. (zm.) - dla kredytów od jednego roku do trzech lat oraz 25,25 proc. (zm.) - dla kredytów powyżej trzech lat.

W przypadku kredytu na indywidualne budownictwo mieszkaniowe, gdy udział środków w-

nych kredytobiorcy nie przekracza 50 proc. planowanych kosztów inwestycji, oprocentowanie kredytu wyniesie 19,5 proc., a gdy wkład własny przekracza 50 proc. kosztów inwestycji, oprocentowanie wyniesie 18 proc.

Oprocentowanie kredytu na zakup działek budowlanych i rekreacyjnych wyniesie 19,8 proc. Natomiast oprocentowanie pożyczki hipotecznej - 22,5 proc.

Oprocentowanie kredytu na działalność gospodarczą z terminem spłaty do jednego roku podwyższono do 22 proc. Kredyty z terminem spłaty powyżej jednego roku oprocentowane będą stawką 23,25 proc.

Oprocentowanie i kredytów, i depozytów podniosły m.in.: Handlowy i Małopolski Bank Regionalny.

Oprocentowanie depozytów podwyższył BRE Bank. Także Bank Współpracy Regionalnej SA w Krakowie podniósł o 0,5-0,6 proc. oprocentowanie niektórych depozytów. Stopy oprocentowania kredytów pozostają na razie bez zmian.

Stopy procentowe od udzielanych kredytów wzrosły w BIG Banku Gdańskim.

PAP, MC

AKCJE - notowania 19 bm.

Table with columns: Nazwa papieru, Kurs bieżący, Kurs poprzedni, Zmiana, CZ, Stopa dywidendy, Obr. w st., Oferta szt., Real. szt., Drogrywa szt.

RYNEK PODSTAWOWY table with columns: Nazwa papieru, Kurs bieżący, Kurs poprzedni, Zmiana, CZ, Stopa dywidendy, Obr. w st., Oferta szt., Real. szt., Drogrywa szt.

RYNEK WOLNY table with columns: Nazwa papieru, Kurs bieżący, Kurs poprzedni, Zmiana, CZ, Stopa dywidendy, Obr. w st., Oferta szt., Real. szt., Drogrywa szt.

PRAWA POKROBU table with columns: Nazwa papieru, Kurs bieżący, Kurs poprzedni, Zmiana, CZ, Stopa dywidendy, Obr. w st., Oferta szt., Real. szt., Drogrywa szt.

NOTOWANIA CIĄGLE table with columns: Nazwa spółki, Kurs otwarcia, Kurs max., Kurs min., Kurs ostatni, Obrót w tys. zł.

RYNEK NFI table with columns: Nazwa papieru, Kurs bieżący, Kurs poprzedni, Zmiana, CZ, Stopa dywidendy, Obr. w st., Oferta szt., Real. szt., Drogrywa szt.

RYNEK RÓWNOLEGŁY table with columns: Nazwa papieru, Kurs bieżący, Kurs poprzedni, Zmiana, CZ, Stopa dywidendy, Obr. w st., Oferta szt., Real. szt., Drogrywa szt.

RYNEK RÓWNOLEGŁY table with columns: Nazwa papieru, Kurs bieżący, Kurs poprzedni, Zmiana, CZ, Stopa dywidendy, Obr. w st., Oferta szt., Real. szt., Drogrywa szt.

RYNEK RÓWNOLEGŁY table with columns: Nazwa papieru, Kurs bieżący, Kurs poprzedni, Zmiana, CZ, Stopa dywidendy, Obr. w st., Oferta szt., Real. szt., Drogrywa szt.

RYNEK RÓWNOLEGŁY table with columns: Nazwa papieru, Kurs bieżący, Kurs poprzedni, Zmiana, CZ, Stopa dywidendy, Obr. w st., Oferta szt., Real. szt., Drogrywa szt.

RYNEK RÓWNOLEGŁY table with columns: Nazwa papieru, Kurs bieżący, Kurs poprzedni, Zmiana, CZ, Stopa dywidendy, Obr. w st., Oferta szt., Real. szt., Drogrywa szt.

Table with columns: Nazwa papieru, Kurs bieżący, Kurs poprzedni, Zmiana, CZ, Stopa dywidendy, Obr. w st., Oferta szt., Real. szt., Drogrywa szt.

RYNEK WOLNY table with columns: Nazwa papieru, Kurs bieżący, Kurs poprzedni, Zmiana, CZ, Stopa dywidendy, Obr. w st., Oferta szt., Real. szt., Drogrywa szt.

PRAWA POKROBU table with columns: Nazwa papieru, Kurs bieżący, Kurs poprzedni, Zmiana, CZ, Stopa dywidendy, Obr. w st., Oferta szt., Real. szt., Drogrywa szt.

NOTOWANIA CIĄGLE table with columns: Nazwa spółki, Kurs otwarcia, Kurs max., Kurs min., Kurs ostatni, Obrót w tys. zł.

RYNEK NFI table with columns: Nazwa papieru, Kurs bieżący, Kurs poprzedni, Zmiana, CZ, Stopa dywidendy, Obr. w st., Oferta szt., Real. szt., Drogrywa szt.

RYNEK RÓWNOLEGŁY table with columns: Nazwa papieru, Kurs bieżący, Kurs poprzedni, Zmiana, CZ, Stopa dywidendy, Obr. w st., Oferta szt., Real. szt., Drogrywa szt.

RYNEK RÓWNOLEGŁY table with columns: Nazwa papieru, Kurs bieżący, Kurs poprzedni, Zmiana, CZ, Stopa dywidendy, Obr. w st., Oferta szt., Real. szt., Drogrywa szt.

RYNEK RÓWNOLEGŁY table with columns: Nazwa papieru, Kurs bieżący, Kurs poprzedni, Zmiana, CZ, Stopa dywidendy, Obr. w st., Oferta szt., Real. szt., Drogrywa szt.

RYNEK RÓWNOLEGŁY table with columns: Nazwa papieru, Kurs bieżący, Kurs poprzedni, Zmiana, CZ, Stopa dywidendy, Obr. w st., Oferta szt., Real. szt., Drogrywa szt.

RYNEK RÓWNOLEGŁY table with columns: Nazwa papieru, Kurs bieżący, Kurs poprzedni, Zmiana, CZ, Stopa dywidendy, Obr. w st., Oferta szt., Real. szt., Drogrywa szt.

RYNEK RÓWNOLEGŁY table with columns: Nazwa papieru, Kurs bieżący, Kurs poprzedni, Zmiana, CZ, Stopa dywidendy, Obr. w st., Oferta szt., Real. szt., Drogrywa szt.

RYNEK RÓWNOLEGŁY table with columns: Nazwa papieru, Kurs bieżący, Kurs poprzedni, Zmiana, CZ, Stopa dywidendy, Obr. w st., Oferta szt., Real. szt., Drogrywa szt.

RYNEK RÓWNOLEGŁY table with columns: Nazwa papieru, Kurs bieżący, Kurs poprzedni, Zmiana, CZ, Stopa dywidendy, Obr. w st., Oferta szt., Real. szt., Drogrywa szt.

RYNEK RÓWNOLEGŁY table with columns: Nazwa papieru, Kurs bieżący, Kurs poprzedni, Zmiana, CZ, Stopa dywidendy, Obr. w st., Oferta szt., Real. szt., Drogrywa szt.

RYNEK RÓWNOLEGŁY table with columns: Nazwa papieru, Kurs bieżący, Kurs poprzedni, Zmiana, CZ, Stopa dywidendy, Obr. w st., Oferta szt., Real. szt., Drogrywa szt.

Byli pracownicy PGR wykupili 96 proc. mieszkań

Agencyjne wiano

PODKARPACKIE. Wraz z ziemią po upadłych PGR-ach i spółdzielniach produkcyjnych Terenowy Oddział Agencji Własności Rolnej Skarbu Państwa w Rzeszowie przejął do swoich zasobów w woj. podkarpackim i świętokrzyskim także 7358 mieszkań.

Do tej pory mieszkania wykupiło około 96 proc. ich użytkowników - informuje Zygmunt Sosnowski, dyrektor Terenowego Oddziału AWRS w Rzeszowie.

Mieszkania sprzedawane były po preferencyjnych cenach i na takich zasadach, że im kto dłużej pracował w PGR, tym większą ulgę zyskiwał przy zakupie. - W rezultacie byli pracownicy nabyli je tanio - ocenia dyrektor Sosnowski. - 24 mieszkania przekazałmi nieodpłatnie gminom i innym jednostkom gospodarczym, około 300 nadal pozostaje pod naszym zarządem.

Agencja przejęła również towarzyszącą mieszkańom infrastrukturę: kotłownie, oczyszczalnie ścieków, ujęcia wody, hydrofarmie, obiekty o charakterze socjalnym, sieci gazowe, wodociągowe.

Obecnie pod zarządem Agencji pozostaje nie więcej niż 20 proc. infrastruktury. Znakomitą jej większość przekazano nieodpłatnie gminom, zaś Agencja w zamian partycypuje w kosztach remontów kotłowni, oczyszczalni, itd. W ub. roku wydano na niezbędne naprawy około 8,6 mln zł.

Nowi właściciele mieszkań utworzyli natomiast wspólnoty (w niektórych przypadkach spółdzielnie, np. w Bratkowicach, Boguchwałach), które zarządzają blokami, kłopotząc się o ich utrzymanie w dobrej kondycji technicznej. Pieniądze na remonty pochodzą z opłat, których wysokość ustalają członkowie wspólnot.

RAW

Więcej ropy

Arabia Saudyjska zapowiedziała we wtorek, że jest gotowa „natychmiast” zwiększyć zasadniczo wydobycie ropy naftowej, jeśli taki krok okaże się niezbędnym dla utrzymania światowych cen tego surowca na stabilnym poziomie.

Deklarację tej treści złożył saudyjski wicepremier, książę Abdullah bin Abdul Aziz al-Saud, po rozmowach, jakie prowadził w Brazylii. Następnie jego słowa powtórzył szef resortu ds. ropy Arabii Saudyjskiej, minister Ali al-Nuami. Ocenili także, że w najbliższych dniach ceny ropy powinny zacząć spadać.

Arabia Saudyjska jest największym światowym producentem ropy. Zdaniem ekspertów, ma jednak już ograniczone możliwości zwiększenia wydobycia.

W poniedziałek na amerykańskim rynku cena ropy skoczyła do ponad 37 dolarów za baryłek, co wywołało poważne zaniepokojenie na rynku. Mimo ustabilizowania się po kilku godzinach ceny na poziomie 36,88 dol. za baryłek, rynek nadal pozostaje niestabilny - ostrzegają analitycy.

PAP, MC

0,3 proc. i wyniósł 2 952,6 pkt.

Minima cenowe zanotowano na papierach 15 spółek, a maksymalne na walorach NFI Foksal i Garbarni Brzeg. O ponad 9 proc. potaniały akcje ośmiu firm, a maksymalnie podrożały walory Centrozapu.

Obroty na rynku podstawowym zwiększyły się o 20,5 proc., do 99 523 tys. zł. Na rynku równoległym, po wzroście o 16,5 proc., obroty wyniosły 4 874 tys. zł. Na rynku wolnym obroty także zwiększyły się o 13,6 proc., do 1 127 tys. zł, a na rynku NFI spadły o 10,3 proc., do 5 639 tys. zł.

Na akcje NFI złożono 5 tys. 761 zleceń, czyli o 31,5 proc. więcej niż na poprzednią sesję. Na walory pozostałych spółek wply-

nęło łącznie 21 212 dyspozycji, o 3,6 proc. więcej niż w poniedziałek.

W dogrywce na parkiet podstawowy, wyłączając akcje NFI, złożono 595 zleceń, na równoległy 220, a na akcje NFI 188 dyspozycji. Obroty wyniosły odpowiednio: 24 453 tys. zł, 1 032 tys. zł, 116 tys. zł oraz 1382 tys. zł.

W wyniku oferty pojawiły się 52 nadwyżki kupna i redukcja kupna na akcjach Centrozapu, 30 nadwyżek sprzedaży oraz redukcja sprzedaży na walorach Oceanu.

Na rynku obligacji spadła cena siedmiu pożyczek, trzech wzrosła, a dwóch nie zmieniła się. Obroty zwiększyły się o 12 proc. do 5 614 tys. zł.

PAP, MC

Buzek do francuskich przemysłowców:

Inwestujcie w Polsce

Premier Jerzy Buzek przekonywał we wtorek przemysłowców francuskich, że jeżeli chcą się zadomowić na polskim rynku powinni sprzyjać szybkiej integracji Polski z Unią Europejską.

Drugiego dnia oficjalnej wizyty w Paryżu szef polskiego rządu spotkał się z przemysłowcami francuskimi, zrzeszonymi w organizacji MEDEF.

Poza zachęcaniem do inwestowania w Polsce Buzek mówił m.in. o trudnościach z konstruowaniem przyszłorocznego budżetu. Zapewniał jednocześnie, że mimo wyższej inflacji i wyższych wydatków „budżet podola wyzwaniom”, a Polska będzie spłacać swoje zadłużenie. Premier zapowiedział też, że przy-

spieszeniu ulegnie prywatyzacja, bo „nie ma prawdziwej i głębokiej restrukturyzacji gospodarki bez prywatyzacji”. Mówił o prywatyzacji przemysłu obronnego, chemicznego, lekkiego, spożywczego, budownictwa, górnictwa i kolei.

Prezes MEDEF Francois Perigot przypomniał, że Francja jest obecnie największym inwestorem w Polsce, a wartość inwestycji wynosi ok. 10 mld dolarów. Stało się to możliwe m.in. dzięki zakupowi Telekomunikacji Polskiej SA przez France Telecom.

Podczas spotkania przemysłowcy francuscy pytali premiera również o konkretne przypadki prywatyzacji, np. o szanse dalszej prywatyzacji Ruchu oraz o prywatyzację przemysłu zbrojeniowego.

PAP, IP

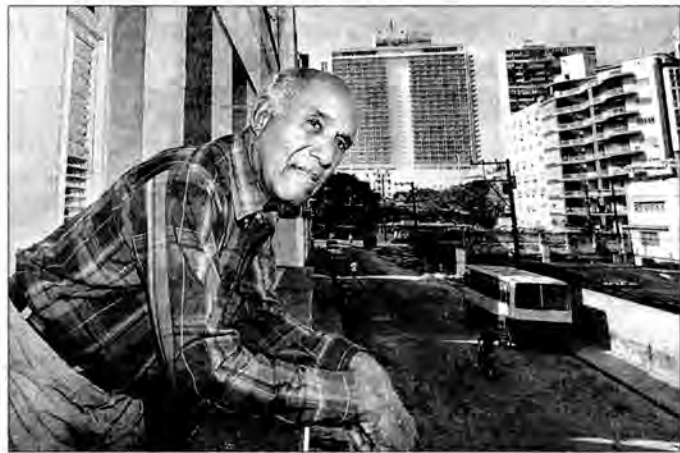

Zmarł „zbawca Castro”

Jesus Yanez Pelletier, znany obrońca praw człowieka na Kubie, a wcześniej ochroniarz Fidela Castro, zmarł w poniedziałek na atak serca. Miał 83 lata. W Hawanie był nazywany „zbawcą Castro”. W czasie, gdy obecny kubański lider przebywał w więzieniu w połowie lat 50., Pelletier, będący wówczas strażnikiem więziennym, odmówił spełnienia rozkazu przełożonych, którzy nakazali mu otruć Castro. Na zdj. Pelletier w swym domu w Hawanie.

„Ślimak” w Izraelu

W Izraelu we wtorek o świcie rozpoczęły się protest kierowców ciężarówek i taksówkarzy, domagających się obniżki cen paliw.

Od rana ciężarówka, jadąca z minimalną prędkością, blokowały główne autostrady kraju, w tym przede wszystkim trasę szybkiego ruchu, biegnącą wzdłuż wybrzeża Morza Śródziemnego. W ciągu dnia na dwie godziny przerwali pracę taksówkarze w Jerozolimie i innych dużych miastach kraju.

Bepośrednio po rozpoczęciu „akcji ślimak” na izraelskich auto-

stradach i w miastach, w wielu punktach powstały gigantyczne korki, w których utknęli również ci Izraelczycy, którzy chcieli wcześniej dojechać do pracy, zanim jeszcze rozwinię się akcja protestu i zostaną zablokowane główne drogi.

Premier Izraela Ehud Barak apelował do transportowców o odwołanie protestu, wskazując, iż cena benzyny w Izraelu jest „jedną z najniższych na świecie”. Litr benzyny w Izraelu kosztuje – w przeliczeniu – ok. 60 centów amerykańskich. Ceny paliw są tu średnio o 50 procent niższe niż w krajach Europy.

PAP, IP

Biskup za Miloszevicem

Serbska Cerkiew Prawosławna oficjalnie zdystansowała się we wtorek wobec wypowiedzi biskupa Filareta z Miloszevej, który wezwał obywateli do udzielenia w niedzielnych wyborach poparcia Slobodanowi Miloszevicowi.

Wypowiedź Filareta, w której poparł on obecnego prezydenta Miloszevicia i potępił demokratyczną opozycję, nadana została przez państwową telewizję. Filaret powie-

dział, że „nie widzi innego kandydata niż Miloszevic”, a także pochwalił prezydenta za to, że pomógł Serbom „pozostać na swojej ziemi”.

W sondażach przed niedzielnymi wyborami parlamentarnymi i prezydenckimi prowadzi sojusz Demokratyczna Opozycja Serbii i jego kandydat Vojislav Kosztunica.

Oprócz odwołania się do miloszeviciowskiego biskupa, synod serbskiej cerkwi wezwał także władze do uczciwego przeprowadzenia wyborów.

PAP, IP

Policjanci w Chicago „wyławiają” polskich imigrantów

CO TY TU ROBISZ?

Policja chicagowska apelowała do miejscowej Polonii o ujawnienie przypadków „wyławiania” przez funkcjonariuszy polskich imigrantów w celu wymuszania na nich łapówek pod groźbą deportacji z USA.

Policja zwróciła się do polskiej społeczności o podanie, bez jakichkolwiek obaw, wszelkich informacji na temat wyłapywania imigrantów – powiedział Les Kuczyński z Polskiego Zrzeszenia Narodowego, reprezentującego milionową społeczność polską w Chicago.

–Každy, kto uważa, że padł ofiarą takich działań, powinien powiadomić (policję) – podkreślił Patrick Camden, rzecznik chicagowskiej komendy policji.

Skandal wybuchł w początkach września, gdy w dwóch samochodach policyjnych wykryto urządzenia podsłuchowe, zainstalowane najprawdopodobniej w ramach operacji wywiadowczej prowadzonej wspólnie przez policję i FBI w związku z podejrzeniami, że funkcjonariusze celowo namierzają polskich imigrantów i wymuszają na nich pieniądze.

Śledztwo objęło do tej pory 11 funkcjonariuszy, z których 9 przesuniętych zostało do pracy biurowej. Nie postawiono oficjalnych oskar-

żeń, ale prokuratorzy analizują zgromadzone dowody, w tym taśmy wideo nagrane przez agentów podających się za imigrantów.

– (Funkcjonariusze) zatrzymują ludzi i mówią coś takiego: „Co ty tu robisz? Powinieneś siedzieć w Polsce. To nie twój kraj, a potem grożą aresztem i natychmiastowym deportowaniem” – powiedział Kuczyński.

Jego zdaniem, polscy imigranci padają zwykle ofiarą funkcjonariuszy pochodzenia irlandzkiego albo niemieckiego, a przypadki wymuszeń notowane są już od ponad trzech lat. Dochodzi do nich najczęściej w pobliżu polskich klubów nocnych i barów.

PAP, IP

16 ofiar zamachu w Islamabadzie

Bomba na targu

Co najmniej 16 osób zginęło w zamachu bombowym we wtorek na rynku owocowo-warzywnym w Islamabadzie. Ponad 80 osób zostało rannych – podała pakistańska policja.

Bomba eksplodowała na pełnym ludzi targowisku na przedmieściach Islamabadu. Eksplozja nastąpiła w momencie, gdy robotnicy wyładowywali winogrona z samochodu – ładunek prawdopodobnie został podłożony w ciężarówce dostawczej. Wybuch spowodował zniszczenie okolicznych sklepów i domów mieszkalnych.

Obecni na rynku ludzie w panice uciekali, zdeptując się wzajemnie.

Był to najtragiczniejszy z 40 zamachów bombowych, jakie w tym roku odnotowano w Pakistanie, i pierwszy w tym roku w Islamabadzie.

–To był nikczemny akt terroru, wymierzony w niewinnych ludzi – powiedział szef lokalnej policji, Nasir Khan Durrani, w rozmowie z dziennikarzami. W kilka godzin po wybuchu rynek, na którym większość sprzedawców stanowią uciekinierzy z Afganistanu, był nadal otoczony przez kordon armii i policji.

PAP, IP



Policja na miejscu zamachu.

Właściciel Fashion TV skazany na 2 lata więzienia

Molestował modelkę

Telewizyjny magnat polskiego pochodzenia, Adam L., został skazany we wtorek przez paryski sąd na dwa lata więzienia, z czego rok w zawieszeniu, za napastowanie modelki polskiego pochodzenia, Ewy C.

Sąd zasądził ponadto na rzecz skarżącej odszkodowanie w wysokości 100 tys. franków (ok. 16,6 tys. dol.).

Właściciel Fashion TV, światowej telewizji poświęconej wyłącz-

nie modzie, nie stawiał się w sądzie, który wydał nakaz aresztowania. Jego adwokat, Francis Szpiner, powiedział PAP, że ma zamiar natychmiast wnieść apelację, co zablokuje procedurę aresztowania.

Dodał, że jego klient nie przebywa obecnie we Francji, gdzie ma siedzibę Fashion TV. Adam L. jest od kilku lat obywatelem austriackim, posiada mieszkanie w Wiedniu, gdzie mieszka na stałe jego żona.

Poszkodowana Ewa C. również nie pojawiła się w sądzie. Jej adwokat, Francois Honnorat,

powiedział, że studiuje ona obecnie prawo w Berlinie, gdzie stale mieszka.

Sąd dał wiarę oskarżeniom, według których Adam L. napastował Ewę C. we wrześniu 1997 w swoim ogromnym paryskim mieszkaniu, gdzie zaprosił ją na tydzień, obiecując pracę modelki lub śpiewaczki.

Wskutek brutalnego zachowania oskarżonego młoda kobieta doznała obrażeń, które potwierdziła ekspertyza lekarska.

PAP, IP

W SKRÓCIE

Gusinski znów w opałach

Na wniosek Gazpromu rosyjska prokuratura generalna wszczęła we wtorek dochodzenie w sprawie wstępków holdingu niezależnych mediów Media-Most. Szef holdingu, Władimir Gusinski, twierdzi, że stał się faktycznym zakładnikiem władz. Gazowy monopolista Gazprom zarzuca szefowi holdingu „niezwroćenie kredytu” oraz „przerzucenie aktywów kompanii do stref „offshore” w celu uniknięcia wypełniania obowiązków płynących z umowy”.

Ekolodzy przeciwni

Światowy Fundusz na rzecz Przyrody (WWF) zaapelował we wtorek do władz polskich o zaniechanie decyzji w sprawie budowy zapory wodnej w Nieszawie na Wiśle. Na konferencji w Brukseli ekolodzy wezwali rząd do poszukiwania innych rozwiązań, które podparłyby zagrożoną tamę we Włocławku. Ich zdaniem, budowa zapory na Wiśle przyniesie nieodwracalne straty ekologiczne.

Minister dementuje

Minister sprawiedliwości Peru zdementował we wtorek doniesienia o aresztowaniu wszechwładnego szefa służb specjalnych i doradcy prezydenta, generała Vladimiro Montesinos. Nadal nie wiadomo jednak, co się z nim dzieje. To właśnie skandal z Montesinosem stał się bezpośrednią przyczyną nieoczekiwane go schyłku władzy prezydenta Peru Alberto Fujimoriego. Oskarżony o nepotyzm i korupcję, Montesinos cieszył się do tej pory poparciem armii, która nie zareagowała na deklarację prezydenta Fujimoriego, że zamierza ustąpić z urzędu.

Ciała zostaną wydobyte

Prezydent Rosji Władimir Putin potwierdził we wtorek, że dojdzie do operacji wydobywania ciał z zatopionego okrętu „Kursk”, a także do wydobywania samego wraku. Wydobywanie 118 ciał z okrętu powinno się rozpocząć w październiku lub listopadzie.

PAP, IP

wiadomo!!!

bimat

Rzeszów, ul. Wąpłowska 2 tel. (17) 653 63 86

4-11008

WSIRIZ

WYŻSZA SZKOŁA
INŻYNIERII ROLNICZEJ
I ZARZĄDZANIA
w Ropczycach

OGŁASZA NABÓR
na rok akademicki 2000/2001

na 3,5-letnie studia inżynierskie dzienne i zaoczne
SPECJALNOŚĆ INŻYNIERIA ROLNICZA I SPOŻYWCZA
ABSOLWENCI UZYSKUJĄ TYTUŁ INŻYNIERA

Uczelnia zapewni studentom zakwaterowanie w domu studenckim.

Informacje i zapisy:
39-100 Ropczycy, ul. A. Mickiewicza 10
tel./fax (017) 222-88-49, tel. (017) 222-88-53
pn.-pt. 9⁰⁰ - 17⁰⁰, sob. 9⁰⁰ - 13⁰⁰

k-40460

OC, NW
AC, NW
nawet do 2 lat
GRATIS

Infolinia:
0 801 19 19 19
Całkowity koszt połączenia wynosi jedną jednostkę taryfikacyjną TP S.A.

FIAT TOWARZYSTWO
UBEZPIECZEN SA

Szczegóły u dealerów.
Oferty nie łączą się z innymi ofertami.

INICJATYWA DEALERÓW FIATA. **FIAT**

Wygrana na finiszu

Końcowym akordem otwartego sezonu piłkarskiego dla Amatorskiego Klubu Sportowego „Rzeszowiak” było zwycięstwo nad ekipą Van Pur. Podopieczni Kazimierza Grenia wygrali 3:2.

Po pierwszej części gry prowadził Rzeszowiak 2:1. Gole strzelili: Rop 2, Musiał 1. Po jednej bramce dla Van Puru zdobyli Pytel i Łęcznar.

Rzeszowiak wystąpił w składzie: Puchala - Wiśniewski, Mac, Panek, Musiał, Czado, Stodolak, Wierzbowicz, Rop, K. Greń, Wilkoń oraz Matuszkiewicz. Van Pur pokazał się w zestawieniu: Guzy - Kudła, Babiarz, Stafkiewicz, Majda, Kuszaj, Bąk, Łęcznar, Szczański, Pytel, Czyż. **nach**

RZESZÓW MAŁO ZNANY



Naszemu fotoreporterowi, który wspiął się na rusztowania stojące przy pomniku Walk Rewolucyjnych, udało się utrwalić panoramę centrum Rzeszowa. Na pierwszym planie widać wieżę kościoła oo. Bernardynów. **ag**

KONCERT, KONCERT...

Sui Generis

„Ostatni najlepszy” – taki tytuł nosi najnowszy projekt rzeszowskiej grupy Sui Generis. W przyszły wtorek, w „Akademii” Klubie EB odbędzie się specjalny koncert, promujący to wydawnictwo. Wielbiciele starego, dobrego rocka na pewno nie będą rozczarowani.

GRATIS! W naszej redakcji czekają bezpłatne zaproszenia. By je otrzymać, wystarczy zadzwonić dziś, w godz. 10.15 – 10.20, pod numer tel. 862-67-77. **gr**

Komunikat

Komenda Miejska Policji w Rzeszowie poszukuje świadków pobicia młodego mężczyzny, które miało miejsce 13 maja br. ok. godz. 23 w rejonie lodowiska przy ul. Wyspiańskiego w Rzeszowie.

Osoby, które obserwowały przebieg zdarzenia, zwłaszcza mężczyzna, który miał przy sobie telefon komórkowy i spacerował z psem, proszone są o osobisty kontakt z KMP przy ul. Jagiellońskiej 13 w Rzeszowie pokój nr 516 lub telefonicznie 8652 196 i 997. **iwa**

Rzeszowskie radio

FAN FM

98.40 MHz

...teraz już wiem



Kasia Michno i jej szkoła

Gimnazjalistka z Kosiny wyróżniona

KASIA I GIMBUSY

WANDA MOŁOŃ

Jak gimnazjaliści oceniają miniony rok w reformowanej szkole? Więcej plusów niż minusów – sumuje Kasia Michno, której pracę o sukcesach i porażkach reformowanego szkolnictwa wyróżniło Ministerstwo Edukacji Narodowej, podczas ogólnopolskiej imprezy „Moje gimnazjum” w Warszawie.

Kasia uczy się w wiejskim Publicznym Gimnazjum w Kosinie, do którego uczęszcza również młodzież z Rogóźna i Głuchowa. W sumie 167 uczniów.

„Środek zimy. Ziemia, drzewa, domy i drogi śpią spokojnie otulone w puchowe pierzynki” – pisze gimnazjalistka. „Wszystko zdaje się być martwe ale, nie... Z Rogóźna do Kosiny wytrwale drepce uparty gimbus nic nie robiąc sobie z narastającego mrozu. Jakiś czas powoli się posuwa lecz – oto staje w połowie drogi i wysiada z niego grupka uczniów. Chcąc nie chcąc ruszają szczyrmi polami lodowej pustyni...”

Intelektualistka, interesująca się zagadnieniami filozoficznymi, okazała się uważnym obserwatorem i komentatorem zmian zachodzących w szkolnictwie. Na plus reformy zaliczyła zarówno

łatwiejszy dostęp wiejskiej młodzieży do komputerów (nie każdy posiada sprzęt w domu) oraz możliwość zgłębiania informatyki, jak też naukę pływania. Wśród porażek wymieniła zbyt duże zamieszanie wokół reformy, niepotrzebne męczenie szkoły oraz trudności w dostępie do podręczników.

Nagrodą za „Reformowany bilans roczny, czyli o urokach, sukcesach i porażkach wiejskiego gimnazjum” był plecak. Katarzyna jest perfekcjonistką. – Mogłam napisać lepiej – mówi ambitna gimnazjalistka z Kosiny, nie do końca usatysfakcjonowana wyróżnieniem.

Jak strażnicy uciekiniera złapali

Slalodem przez trawniki

Przestępcę poszukiwanego listem gończym schwytali w ubiegłym tygodniu strażnicy miejscy z Rzeszowa. Mężczyzna prowadząc auto po pijanemu, przejechał skrzyżowanie na czerwonym świetle. Sforsował też kilka trawników.

Dwóch strażników miejskich patrolowało rejon osiedla Kmity. Ok. godz. 17 zauważyli jadącego ul.

Staroniwską fiata 125p. Samochód poruszał się tak, jakby kierowca nie radził sobie z jego prowadzeniem. Skrzyżowanie ulic Witosza ze Staroniwską z dużą prędkością przejechał na czerwonym świetle. Jadące prawidłowo samochody ominął, wjeżdżając na chodnik. Przez pas zieleni wjechał między bloki przy ul. Hanasiewicza.

– Strażnicy pospieszyli za podejrzany kierowcą. Zatrzymali go na klatce schodowej jednego z bloków.

Po wylegitymowaniu okazało się, że nie ma prawa jazdy. Kierowca był pijany – opowiada Władysław Migacz, zastępca komendanta Straży Miejskiej w Rzeszowie.

Zatrzymanego strażnicy przekazali policjantom z Wydziału Ruchu Drogowego KMP w Rzeszowie. Wkrótce okazało się, że drogowym piratem jest 42-letni Adam W. z Rzeszowa, od dłuższego czasu poszukiwany listem gończym. **iwa**

Pierwsza klasa



Klasa I b Publicznego Gimnazjum w Rakuszewo

Rafał Babiarz, Paweł Baran, Sylwia Baran, Piotr Blajer, Krzysztof Cymerys, Mariola Dyrda, Ireneusz Figiela, Piotr Głowiak, Grzegorz Gwizdak, Artur Jagusztyn, Wiesław Janusz, Adam Kochmański, Jolanta Kosakowska, Katarzyna Krajewska, Agata Kuraś, Grzegorz Mach, Renata Mach, Paweł Michno, Karolina Nicpoń, Łukasz Pelc, Michał Pelc, Marcin Pliś, Łukasz Rogowski, Krystian Rozwód, Grzegorz Ryzner, Łukasz Stafa, Katarzyna Stopyra, Anna Świętoniowska, Ewelina Świętoniowska, Rafał Tasiar, Anna Wawraszka, Iwona Wilczek. Wychowawca klasy mgr Irena Wilczek.

W Domu Sztuki

„Przewrócony człowiek”

Biurow Wystaw Artystycznych w Rzeszowie – Galeria Miasta zaprasza na kolejny wernisaż w czwartek, 21 bm. o godz. 18.

W górnej sali Piotr Wójtowicz z Krosna zaprezentuje cykl obrazów opatrzonych wspólną nazwą „Przewrócony człowiek”. Autor jest absolwentem jarosławskiego Liceum Sztuk Plastycznych oraz Akademii Sztuk Pięknych w Krakowie (dyplom w 1983 r. w pracowni prof. Jana Szancenbacha). Od lat pracuje jako pedagog w Państwowym Liceum Sztuk Plastycznych w Krośnie. Jego droga twórcza prowadziła od malarstwa realistycznego do abstrakcji. Te ostatnie kompozycje, pełne znaków i symboli, wyrażają głębszy wymiar rzeczywistości. Spełniają ważniejszą rolę niż rejestracja wy-

glądu świata, w którym żyjemy.

W Galerii Małej obejrzymy płótna Jadwigi Szmyd-Sikory, profesora Wyższej Szkoły Pedagogicznej w Rzeszowie. Autorka pokazuje nastrojowe martwe natury namalowane w wysmakowanej gamie kolorystycznej. W kawiarni Domu Sztuki zobaczymy grafikę Elżbiety Chmiel. Jest to debiut absolwentki Instytutu Sztuki WSP w Częstochowie. W tym roku obroniła dyplom w pracowni litografii u prof. Grzegorza Banaszkiwicza.

W tym samym dniu o godz. 18, w dolnej sali Domu Sztuki, nastąpi otwarcie Ogólnopolskiej Wystawy Twórczości Pedagogów Plastyki, organizowanej wspólnie z Wojewódzkim Domem Kultury. Wystawa odbywa się już po raz czternasty. Napiszemy o niej osobno, podając wyniki konkursu związanego z ekspozycją. **Ad**



Uczyli się, jak zapobiegać niebezpieczeństwom

Zabawa z policją

Ponad 300 osób wzięło udział w poniedziałkowym, wieczornym koncercie „Bezpieczne miasto” przy współpracy z Komendą Wojewódzką Policji.

Przekazaliśmy, jakie zagrożenia codziennie czekają na dzieci oraz młodzież, jak należy ich unikać. Ponadto przed budynkiem filharmonii ustawiliśmy stolik, gdzie każdy mógł poradzić się konsultanta – mówi kom. Zbigniew Kocój z Wydziału Prewencji Komendy Wojewódzkiej Policji w Rzeszowie.

Młodzi ludzie mogli dowiedzieć się, jak rzucić palenie, zerwać z narkotykami, a dorośli jak w prosty sposób ustrzec dzieci przed

współczesnymi zagrożeniami. Koncert w rzeszowskiej filharmonii przygotowało Biuro Organizacyjne „Zespół” przy współpracy z Komendą Wojewódzką Policji.

Część artystyczną imprezy rozpoczął pokaz poszukiwania narkotyków przez policyjnego psa, z przewodnikiem podkom. Maciejem Miąsikiem. Potem krótki pokaz swoich umiejętności dali członkowie rzeszowskiej Kompanii Antyterrorystycznej, a następnie na scenę wkroczyły kabarety „Długi” i „Trzeci oddech kaczuchy” oraz Wanda Kwitniewska.

– Na spotkanie mógł przyjść każdy chętny. To doskonała forma nauki i zapobiegania wypadkom poprzez zabawę i rozrywkę – mówi Z. Kocój. **bar**

WPADKI I WYPADKI

Wandale

Dwóm 19-letnim mieszkańcom Jarosławia nie spodobał się wieniec złożony przez rzeszowskie Koło Kolejowe Kombatantów pod tablicą pamiątkową poświęconą kolejarzom wężła rzeszowskiego, którzy polegali w latach 1939-45. Na wyrzucaniu wieńca przyłapali ich w poniedziałek policjanci z III KP w Rzeszowie.

Po gotówkę

Alkohol, artykuły spożywcze i kasetkę z ponad 3 tys. zł skradziono między 16 a 18 bm. ze sklepu spożywczo-przemysłowego w Ostrowie. Sprawcy, do punktu należącego do GS „SCh” w Ropczycach, dostali się po wylamaniu drzwi na

zaplaczu. Straty oszacowano na ok. 10 tys. zł.

Pieszy pod kołami

69-letni mężczyzna wszedł nagle na jezdnię w nieoznakowanym miejscu przy ul. Mickiewicza w Ropczycach i dostał się pod koła ciężarówki. Piezszego z raną tużową potylicy przewieziono w poniedziałek do Szpitala Wojewódzkiego nr 2 w Rzeszowie.

Pirat na drodze

Kierowca „malucha”, którego danych jeszcze nie ustalono, najechał na jadącego lewym poboczem 10-letniego rowerzystę. Dziecko z obrażeniami ciała trafiło do szpitala w Rzeszowie. Wypadek zdarzył się w poniedziałek na drodze w Bziancu. **iwa**



Partnerską umowę podpisali Bohdan Onyskiv i Andrzej Szlachta.

Zachwyciła ich polska kostka brukowa i rusztowania

SIÓDMY W KLUBIE

ANETA GIERON
ANDRZEJ KLIMCZAK

Ukraiński Iwano-Frankowsk, 250 tys. aglomeracja oddalona o 320 kilometrów od Rzeszowa, został wczoraj 7. miastem partnerskim stolicy Podkarpacia.

Umowa podpisana w rzeszowskim Ratuszu zakłada ożywienie współpracy gospodarczej oraz rozwój wymiany kulturalnej.

Jestem oczarowany miastem i jego mieszkańcami – mówi Bohdan Onyskiv, wicemir Iwano-Frankowska. Rzeszów jest czysty, zielony, dostatni. Chętnie skorzystamy z wielu waszych pomysłów budowlanych i komunalnych.

Ukraińskiego wódcę najbar-

dziej zachwyciła kostka brukowa na rzeszowskich chodnikach oraz stalowe rusztowania wykorzystywane do remontu budynków. Oba produkty władze Iwano-Frankowska zamierzają od nas kupować, a za kilka lat, na polskiej licencji, rozwinąć u siebie ich produkcję.

Mer B. Onyskiv zainteresowany był również działalnością i wynikami finansowymi miejskiego holdingu Rzeszowskiej Gospodarki Komunalnej. Podobny mariaż komunalnych spółek planuje się w Iwano-Frankowsku. (Pomysł holdingu, przed kilkoma laty Rzeszów podpatrzył w niemieckim mieście partnerskim – Bielefeldzie).

Podczas konferencji w Ratuszu, Andrzej Szlachta, prezydent Rzeszowa zapewnił, że Polacy skorzystają z ukraińskich doświadczeń.

Zależy nam na ożywionej wymianie kulturalnej, wyjazdach polskiej młodzieży, na Ukrainę oraz rozwoju działalności Towarzystwa Polskiego w Iwano-Frankowsku. Planujemy też wprowadzenie zniżek dla turystów odwiedzających partnerskie miasta. Już teraz młodzież przyjeżdżająca z siedmiu zaprzyjaźnionych miast, korzysta w Rzeszowie z bezpłatnych przejazdów komunikacją miejską.

Obaj wódcy za pierwszą korzyść płynącą z podpisanej umowy partnerskiej uznali wymianę prezentów. Prezydent Szlachta otrzymał wizerunek herbu Iwano-Frankowska oraz kozacką buławę – symbol władzy. Bohdan Onyskiv wywiózł z Rzeszowa obraz olejny przedstawiający Ratusz.

NOWINY PYTAJĄ

Od poniedziałku po warszawskiej gminie Centrum można poruszać się z maksymalną prędkością 50 kilometrów na godzinę. Motoryzacyjni specjaliści zapewniają, że nowe przepisy zmniejszą liczbę śmiertelnych wypadków wśród pieszych oraz zwiększą bezpieczeństwo uczestników ruchu drogowego. Oto, co o pomysły wprowadzenia podobnego ograniczenia prędkości w Rzeszowie, sądzą mieszkańcy.

Iwona Gręda
pracownik cukierni
Fleury Michon



– Popieram wprowadzenie opisywanego ograniczenia. Na pewno w sposób widoczny zmniejszyłoby śmiertelność na naszych drogach. Jedynym problemem okazałyby się korki, ale z tymi można walczyć poprzez synchronizację świateł oraz modernizację dróg. Dla mnie jako matki małych dzieci najważniejsze są bezpieczne drogi. Skłaniam się więc ku wszelkim ograniczeniom zmniejszającym śmiertelność wśród pieszych.

Marek Sawicki
pracownik
sklepu papieżniczego
„Kolorgraf”



– Jestem przeciwny wprowadzeniu przepisu zmniejszającego dopuszczalną prędkość w obszarze zabudowanym z 60 do 50 kilometrów na godzinę. Już teraz w godzinach szczytu miasto jest zakorkowane. Dodatkowe ograniczenie mogłoby się okazać komunikacyjną katastrofą. Nie wierzę też, że prędkość zmniejszona zaledwie o 10 kilometrów, może znacząco obniżyć liczbę wypadków. Do tego potrzebna jest wyobraźnia kierowców i ostrożność pieszych.

Magdalena Świder
- Nalepa
pracownik biura
nieruchomości „Kramm”



– Rzeszów jest zbyt mały i ciasny, by wprowadzać przepisy ruchu drogowego stosowane w Warszawie. Może kiedy doczekamy się odpowiedniej przepustowości dróg, warto by pomyśleć także o ograniczeniu prędkości. Myślę, że dziś najlepszym lekarstwem na bezpieczne ulice są systematyczne patrole policyjne w pobliżu przejść dla pieszych oraz mandaty wypisywane piratom drogowym. ANETA GIERON

ROJAX Rowerem w nieznane NOWINY

Pieczone ziemniaki

Miała być wycieczka do Przemyśla i powrót pociągiem, a pojechaliśmy w najbliższe z możliwych urokliwe, aczkolwiek dwa razy odwiedzone już miejsce – wzgórze Wilcze (505 m n. p. m.). PKP zmieniły nieliczne osobowe pociągi na pospieszne pozostawiając małe pole manewru.

Udaliśmy się w stare sprawdzone miejsce, ale nowym szlakiem. W Babicy czarnym szlakiem ruszyliśmy na szczyt pobliskiego wzgórza. Szlak jest przeznaczony dla pieszych turystów, zmuszeni byliśmy więc „zarzuścić” rowery na plecy i dobrych paręset metrów iść pod górę.

Trudy wspinaczki wynagrodziły dalsze kilometry trasy. Piękna, działająca ścieżka przez pola i rużdzające lasy. Pogoda w sam raz, nie za ciepło, z przewagą zimnego wiatru, co podsunęło nam pomysł rozpalenia ogniska. Oczywiście z zachowaniem wszelkich

regul bezpieczeństwa. I tak oto upiekliśmy ziemniaki, a kto nie jadł pieczonych ziemniaków w polu pod lasem, bez grilla i kupnego węgla drzewnego, ten nie wie co dobre. Grzejąc się przy ognisku i jedząc gorące ziemniaki snuliśmy plany na przyszłoroczne wędrowki. Potem był jeszcze mały wyścig, kto pierwszy będzie w domu. Wiatr wiał nam w plecy i aż dziw, że nikogo nie złapano na radar.

W najbliższą sobotę ostatnia wycieczka w tym sezonie (rozpoczęliśmy wędrowki już w maju). Zbiórka jak zwykle przed siedzibą redakcji „Nowin” o godz. 8.30. Zaprasza.

JANUSZ WITOWICZ

Wycieczkę ubezpiecza II Inspektorat PZU w Rzeszowie. Nasz główny sponsor, firma ROJAX, największy dystrybutor rowerów w Polsce południowo-wschodniej zaprasza do swoich salonów. Nigdy nie jest za późno na dokonanie zakupów. W przyszłym sezonie może być drożej.



Pamięć o generale

Mszę św. w kościele garnizonowym w Rzeszowie za gen. Stanisława Maczka odprawi w środę

o godz. 18 ks. bp Kazimierz Górny. Władze miasta zapraszają na mszę. IWA

Ochrona przyrody a turystyka

Zielone skarby

Ruch turystyczny w parkach narodowych. Czy nadal go rozwijać? Jeśli tak, jak to robić, by nie doprowadzić do degradacji środowiska?

Na te pytania będą szukali odpowiedzi uczestnicy rozpoczynającej się dziś w Rzeszowie trzydniowej konferencji naukowej „Turystyka w parkach narodowych”.

W pierwszym dniu obrad, pod przewodnictwem prof. dr. hab. Zygmunta Wnuka z WSP w Rzeszowie, zostaną zaprezentowane rozwiązania dotyczące udostępnienia turystom terenów chronionych na przykładzie konkretnych parków narodowych, m.in. Tatrzańskiego, Świętokrzyskiego, Roztoczańskiego, Wielkopolskiego.

Czy należy rozwijać turystykę w parkach narodowych, a jeżeli już, jak to robić, by chronić środowisko? Szerzej tym zagadnieniem zajmie się prof. dr. hab.

Zdzisław Harabin z Polskiej Akademii Nauk. W założeniach organizatorów ta część konferencji ma służyć wymianie doświadczeń. Może się to okazać szczególnie przydatne dla animatorów turystyki na terenie parków narodowych podkarpaciego: Bieszczadzkiego i Magurskiego. Do gorących wielbicieli przyrody naszego regionu należy Elżbieta Dzikowska, która w Rzeszowie przedstawi referat „Moja turystyka w parkach narodowych”.

Program konferencji przewiduje dwudniową sesję wyjazdową na terenie Bieszczadzkiego i Magurskiego PN. Pomysłodawcą jest marszałek województwa podkarpackiego Bogdan Rzońca, patronat objął wicemarszałek Sejmu Stanisław Zając, a głównym organizatorem jest Zakład Turystyki i Ochrony Przyrody Instytutu WSP w Rzeszowie.

AGNIESZKA MIRKIEWICZ

W „Gašku” zatańczy nawet antytalent

Samba wchodzi w krew

Klub Tańca Towarzystwa „Gasiek” założyli Joanna i Grzegorz Kamiński. Para instruktorska z najwyższą międzynarodową klasę taneczną „S”. Kamiński twierdzą, że tańca nauczą każdego.

Zajęcia z tancerzami traktujemy jako hobby i zawód – mówi G. Kamiński. – Pochłaniają cały nasz wolny czas, ponieważ oprócz zajęć z uczniami, jeździmy na treningi do Krakowa. Tam mieszkają nasi stali konsultanci, Aleksandra Niwińska i Krzysztof Kulik.

Taniec nie jest tanią dyscypliną.

Sukienka kosztuje od 300 do 2 tys. zł, a frak około tys. zł. Za buty trzeba zapłacić ponad 200 zł. Kochającym taniec nie przeszkadza to jednak uprawiać widowiskowej dyscypliny.

Różny jest poziom zawodowstwa występujących w Rzeszowie par – przyznaje Grzegorz. – Ale na możliwości kształcenia nikt nie może narzekać. Sprowadzamy uznanych w Polsce szkoleniowców, organizujemy wyjazdy. Dużo zależy jednak od samej pary i jej zaangażowania.

Do zespołu trafiają już 6-latków, a treningi, 3 razy w tygodniu, wymagają systematyczności. Tacy, któ-

rym „słoni na ucho nadepnął” również przychodzą do „Gaška”.

Potem nie mogę się nadziwić ich pląsom na parkiecie – kręci głową G. Kamiński, mistrz tańców latinoamerykańskich. – Chociaż wiele lat temu i ja prosiłem, żeby partnerka naliczała rytm samby. Teraz ten taniec wszedł mi w krew.

ALINA PUDŁO

Zapisy i wszelkie informacje o „Gašku” uzyskać można od poniedziałku do czwartku w godz. 8 – 12, pod numerem 862-72-91 lub 0 602-153-871 (cały dzień). Spotkanie organizacyjne odbędzie się jutro o godz. 18 w Szkole Podstawowej nr 11, ul. Podwisloczne 14.

Bez graffiti

Trwa rozbiórka rusztowań z rzeszowskiego Pomnika Walk Rewolucyjnych. Metalowa konstrukcja otaczająca monument pojawiła się pod koniec kwietnia br. Przez kilka miesięcy pomnik był myty i remontowany. W tej chwili trwają ostatnie prace zabezpieczające rzeźby przed wiatującymi do środka gołębiami. Ekipy remontowe montują barierki, które uniemożliwią rolnikom jazdę po cokole pomnika. Monument zostanie również zabezpieczony substancją chemiczną przeciw graffiti. Dzięki temu kolorowe obrazki będzie można łatwo zmyć.

bar



JANUSZ WITOWICZ



Masz pytanie, pomysł, radę



Zadzwoń:

(017) 852-27-40
wew.101
(017) 852-27-49

Dziś

20

września

264. dzień roku

Słońce weszło
o godz. 6.19
zajdzie o godz. 18.39Imieniny obchodzą:
Eustachy, Renata,
Filipina

URODZENI 20 września mają „szósty zmysł”. Ogromna intuicja sprawia, że ich życiowe wybory rzadko bywają chybione. Nieśmiałość utrudnia im jednak nawiązanie przyjaźni.

EUSTACHY – w języku greckim *eustachys* znaczyło: obfitujący w zboże. *Dzisiejszy solenizant ma naturę dosyć chimeryczną. W spontanicznym działaniu ujawnia się jego troskliwość o innych. Szczęśliwy kolor: fioletowy, zwierzę: borsuk.*

RENATA – łacińskie *renatus* znaczy odrodzony. *Renata powściągliwością i chłodnym stosunkiem do otoczenia intryguje mężczyzn. Niestety, pleć przeciwną traktuje jak myśliwy i łamie wiele serc, zanim podda się miłości. Potrafi być wtedy wspaniałą matką i żoną. Szczęśliwy kolor: niebieski, zwierzę: mysz.*

CYTAT NA DZIS

W młodej głowie rozpacz tym doradcą.

Sofokles, *Antygona*Z raptularza
hobbystyDuchy i duszki
z Aoteara

Pocztą Nowej Zelandii uczcila Rok Smoka (2000 r.), 6-znaczkową, oryginalną serią. Po raz pierwszy nazwę ojczyzny Maorysów – Aotearoa – zaszyfrowano również w ich języku. Na znaczkach pocztowych przedstawiono opiekuńcze duchy i duszki, w które tubylcy wierzyli i prawdopodobnie wielu z nich jeszcze w nie wierzy (prezentujemy kilka znaczków).

Ucziwie zdobytymi pieniędzmi należy się dzielić

DOBRO KTÓRE POWRACA

WANDA MOŁOŃ

W powietrzu unosił się zapach perfum. Srebrnym potykiem toalety i delikatna biżuteria. Bal charytatywny w hotelu „Rzeszów” zgromadził śmietankę polityczną i finansową Podkarpacia.



Fantem – rowerem, ufundowanym przez Food Service Krzysztofa Gotfryda, odjechała z balu pani Alicja Blok, której mąż prowadzi firmę „Bimat”.

Łudzi, którym się powiodło. W roli gospodarza i witającego sprawdził się wicemarszałek Sejmu RP Stanisław Zajac, patronujący szczytnemu celowi zbierania funduszy na konto Fundacji Caritas. Fundacji gromadzącej środki na budowę Regionalnego Ośrodka Rehabilitacyjno-Edukacyjnego dla Dzieci i Młodzieży wznoszonego w Rzeszowie, który zapewni diagnostykę, leczenie i rehabilitację naj-

młodszych pacjentów z woj. podkarpackiego. – Ogromną spontaniczność i wrażliwość okazali ludzie, których prosiliśmy o pomoc – podsumował S. Zajac.

– W innych krajach nie tylko państwo, ale również organizacje pozarządowe budują ośrodki pomocowe dla niepełnosprawnych –

dzice dzielili się z uboższymi tym, co mieli. Wpajam owo przekonanie naszym dzieciom. I wydaje mi się, że więcej otrzymuję niż daję. Zeszytami, kredkami, ołówkami obdarowuje dzieci wypoczywające na koloniach Caritasu pan Janusz Kuś, prowadzący, wspólnie z Maciejem Dziurgotem, firmę „Resgraph”. Zaczynali od stoiska w sklepie, obecnie zatrudniają kilkadziesiąt pracowników. Nie odmawiają prośbom Halina i Jerzy Wajdowie, a także balujący wspólnie przy biesiadnym stole Anna i Andrzej Czyrkowie prowadzący hurtownię chemii gospodarczej, kosmetyków, środków higieny. – Gdzie proszą, tam dajemy. Pomaga ten, kto chce

a nie ten, co ma...

– Nie na balu! – broni się pan Jerzy Krzanowski z Krosna, właściciel „Nowego Stylu”, znany z dyskretności dobroczynności. – Uczciwie zdobytymi pieniędzmi rozsądny człowiek powinien się dzielić. I niekoniecznie upubliczniać. Krzanowski wolalby, aby czyny zstawały w sumieniu, a pomaganie stało się trwałym składnikiem polityki charytatywnej firmy lub konkretnej osoby.

Janusz Majka z Radia Rzeszów z wprawą podsuszał balowe atrakcje: pokaz mody dziecięcej przygotowanej przez Katarzynę Bartoś, fany (nie ma pustych), najnowsza kolekcja Marty Mizery. Aukcja dzieł sztuki rozpoczęła się po północy. Nowe lakiery można było dyskretnie zsunąć pod stołem. Muzyka umilkła o czwartej nad ranem. Policzone urobek. Wyszło blisko 80 tys. zł.

I życzliwości

wobec drugiego człowieka wynoszonej z domu, jak u pani Elżbiety Bulandy, która wspólnie z mężem dokłada do charytatywnych akcji rzeszowskiej Caritas. – Ro-

§ Rady mecenasa

Choroba i zwolnienie z pracy

Jestem „na chorobowym” i grozi mi zwolnienie z pracy. Czy pracodawca może wypowiedzieć umowę o pracę osobie znajdującej się na zwolnieniu lekarskim.

Zasadą jest, że pracodawca nie może wypowiedzieć umowy o pracę pracownikowi będącemu na zwolnieniu lekarskim. Wolno mu jednak, w szczególnych okolicznościach, rozwiązać z nim stosunek pracy.

W razie naruszenia przez pracownika podstawowych obowiązków pracowniczych, w ciągu jednego miesiąca od uzyskania przez pracodawcę wiadomości o tym może on rozwiązać umowę o pracę bez wypowiedzenia, z winy pracownika. Może się więc zdarzyć, że pracownik będzie wtedy na zwolnieniu lekarskim.

Pracodawca może też rozwiązać z pracownikiem umowę bez wypowiedzenia, jeśli jego nie-

zdolność do pracy wskutek choroby trwa:

– dłużej niż 3 miesiące – gdy pracownik był zatrudniony krócej niż 6 miesięcy.

– dłużej niż łączny okres pobierania z tego tytułu wynagrodzenia i zasiłku, gdy pracownik był zatrudniony co najmniej 6 miesięcy, lub jeżeli niezdolność do pracy została spowodowana wypadkiem przy pracy albo chorobą zawodową.

ANTONI SKORUPSKI

Uroda

Z zapachem morza

Morszczyk kojarzy nam się z latem nad Bałtykiem i surowym, ostrym zapachem wilgotnych roślin leżących na brzegu morza. Traktujemy go jak chwast, nie wiedząc najczęściej o tym, że jest bardzo ceniony przez przemysł kosmetyczny.

Kosmetologia sięga coraz częściej do surowców naturalnych, uchodzących za zdrowe i bezpieczne dla człowieka. Szczególnie chętnie wykorzystuje rośliny, w których jest dużo witamin i mikroelemen-



tów, gdyż wyciągi z nich przyswajamy najłatwiej i są dla nas najzdrowsze. Jedną z takich roślin jest morszczyk, występujący w Atlan-

tyku, Morzu Bałtyckim i zachodniej części Morza Śródziemnego. Jego plecha zawiera witaminy B1, B2, C, D, E, H, K, kwas foliowy, sole mineralne, jod, magnez oraz takie mikroelementy jak kobalt, mangan, żelazo. Morszczyk produkuje również antybakteryjne związki fenolowe oraz związek o nazwie *pyrenoine*, który neutralizuje wolne rodniki, a więc spełnia ważną rolę w walce ze starzeniem się skóry.

Zwracamy więc uwagę na kosmetyki, w których znajduje się morszczyk. Zwłaszcza kremy i maseczki, przeznaczone do częstego stosowania. Odżywią naszą skórę, wygładzą ją i spowodują, że mniej będzie na niej widoczny upływ czasu.

Uczący się języków obcych łatwiej opanowują konwersację

Ćwiczenie słuchu

Od harmonijnego współdziałania głosu, słuchu i mowy zależy nasze zachowanie, sposób porozumiewania się i stan psychiki.

Słuch można trenować. Metodę treningu opracował francuski naukowiec, profesor Alfred Tomatis, neurolog, otolaryngolog i foniatra. Polega ona na słuchaniu dźwięków poprzez urządzenie zwane „elektronicznym uchem”, będące idealnym modelem ludzkiego narządu słuchu. Ćwiczenie polega na mikrogimnastyce mięśni ucha środkowego, stymulującej centralny układ nerwowy, a w szczególności korę mózgową, która jest centrum procesów myślenia.

Z metody Tomatisa z powodzeniem skorzystało już tysiące osób. Wśród nich byli: Maria Callas, Beniamino Gigli, Luciano Pavarotti, Andrzej Seweryn, Sting, Gerard Depardieu. O skuteczności metody świadczy najlepiej fakt uznania jej przez Paryską Akademię Medyczną i Francuską Akademię Nauk. W Polsce wykorzystywana jest przez Instytut Fizjologii i Patologii Słuchu w Warszawie oraz Uniwersytet Marii Curie-Skłodowskiej w Lublinie. Bezpośrednim jej realizatorem jest pani Małgorzata Szurlej z Centrum APF ESPACE w Warszawie.

Stymulacja słuchu odbywa się poprzez wsłuchiwanie się w dźwięki różnej częstotliwości. Są one odpowiednio filtrowane, w zależności od indywidualnych wymogów i potrzeb. Stymulują funkcje organizmu i działają relaksacyjnie.



Małgorzata Szurlej zajmuje się trenowaniem słuchu.

Centrum organizuje treningi dla określonych grup ludzi. Efektem ćwiczeń np. biznesmenów jest zwiększenie ich koncentracji i zapamiętywania. Uczący się języków obcych łatwiej opanowują sztukę konwersacji. U muzyków i śpiewaków metoda pozwala lepiej ustawić brzmienie głosu.

Wspomaga również leczenie osób z dysleksją. Ponieważ dolegliwość ta jest m.in. wynikiem braku uwagi słuchowej, trening ją odbudowuje. Człowiek, aby dobrze słyszeć, musi prawidłowo rozróżniać dźwięki o niskich i wysokich częstotliwościach. Nie posiadają tej cechy dyslektycy i właśnie w usunięciu tej ułomności pomaga im trening.

Centrum działa od dwóch lat w Warszawie. Metoda jest jeszcze mało znana. Prowadząca centrum, psycholog i audiofonolog zapewnia, że jego działalność będzie się systematycznie rozwijać, a już teraz pomoże każdemu, kto się o to zwróci.

gierz

Hz	125	250	500	1000	1500	2000	3000	4000	8000	12000
niemiecki										
angielski										
hiszpański										
francuski										
włoski										
rosyjski										
j.słowiański										
amerykański										

Zakres częstotliwości dźwięku języków.

Nowości kosmetyczne

Paznokcie na 31 sposobów

Zadbane kobiece ręce powinny mieć zdrowe i starannie utrzymane paznokcie. Tylko takie można zdobić lakierem dobranym do makijażu czy odzieży. Wybór tych kosmetyków jest coraz większy i są one coraz lepszej jakości.



Firma kosmetyczna Avon proponuje np. swoim klientkom aż 31 kolorów lakieru Colour Last Plus. Uważa je za szczytowe osiągnięcie w dziedzinie produkcji tych właśnie preparatów. Lakiery nadają paznokciom intensywną i głęboką barwę oraz „mokry połysk”. Szybko wysychają, pozwalają paznokciom oddychać i są elastyczne – lakier zgina się wraz z paznokciem, co zapobiega odpryskiwaniu.

W nowych lakierych wykorzystano system polimerów, które nadają mu połysk i trwałość. Dodatkowy jego składnik stanowi Kerative – czyli opracowany przez Avon kompleks odżywczy, w którym jest olejek z pestki moreli, keratyna, witamina E, pantenol i wapń. Klientki mają do wyboru aż 31 odcieni – pastelowych oraz nowoczesnych, intensywnych.

ek

Rejon Budowy Dróg i Mostów w Krośnie
Sp. z o.o.

ogłasza przetarg nieograniczony

na sprzedaż samochodu osobowego marki Opel Astra GL 1,4, rok bud. 1996, przebieg 110 000 km, cena wywoławcza 19 000 zł

Przetarg odbędzie się w dniu 6 X 2000 r., w świetlicy RBDiM Sp. z o.o. w Krośnie, przy ulicy Tysiąclecia 38, o godz. 9.00. Wadium w wysokości 10 % ceny wywoławczej należy wpłacić nie później niż w przeddzień przetargu w kasie rejonu. Oferowany do sprzedaży samochód można oglądać w dni robocze, od godz. 7.00 - 15.00, na terenie Bazy Sprzętowo-Transportowej w Krośnie, przy ul. Tysiąclecia 38. Wadium przepada na rzecz sprzedawcy, jeżeli żaden z uczestników licytacji nie zaoferuje ceny nabycia równej cenie wywołania. Zastrzega się prawo do unieważnienia przetargu bez podania przyczyn.

k-41219

Zespół Opieki Zdrowotnej w Łańcut, ul. Paderewskiego 5
37-100 Łańcut, tel. (0-17) 224-01-00, fax (0-17) 225-23-02

ogłasza przetarg nieograniczony
na wykonanie i realizację projektu sieci komputerowej

Specyfikację istotnych warunków zamówienia można otrzymać w kasie SP ZOZ Łańcut, z siedzibą przy ul. Paderewskiego 5, II piętro, w godz. od 9.00 - 13.00, za odpłatnością 10,00 zł. Upoważnioną osobą do kontaktu z ofertami jest pan Adam Kolek, tel. (0-17) 224-01-53. Oferty należy składać w siedzibie zamawiającego, sekretariat, w terminie do dnia 18.10.2000 r., do godz. 15.00. Otwarcie ofert nastąpi w dniu 19.10.2000 r., o godz. 10.00, w siedzibie zamawiającego. Warunkiem przystąpienia do przetargu jest wpłacenie wadium w wysokości 1 000 zł (jeden tysiąc złotych). Wadium ulegnie przepadkowi w razie uchylenia się oferenta, który wygrał przetarg, od zawarcia umowy. Ogaszający przetarg zastrzega sobie prawo do swobodnego wyboru ofert, jak również jego unieważnienia bez podania przyczyn. W przetargu mogą wziąć udział oferenci nie wykluczeni na podstawie art. 19 i art. 22, ust. 7, spełniający warunki zawarte w art. 22, ust. 2 Ustawy o zamówieniach publicznych oraz warunki określone w specyfikacji istotnych warunków zamówienia.

k-41177

SYSTEM DOCIEPLEN
EK-TERM
TYNKI, KLEJE, FARBY
WYROBY Z MARMURU, GRANITU
INFOLINIA 0 800 408 508
CZYNNE OD 7⁰⁰ - 18⁰⁰
BIURO HANDLOWE:
RZESZÓW, UL. NOWOWIEJSKA 7
HURTOWNIE:
* IB - UL. ARMII KRAJOWEJ (obok wieżowca)
* INDOVA-TECH, UL. GEN. MACZKA 4

Do sprzedania

- silniki elektryczne używane
- narzędzia obróbki skrawaniem
- artykuły elektrotechniczne

tel. (0-13) 436-11-13
lub 436-17-11

Skład fabryczny płytek
OPOCZNO S.A.
ścienne, podłogowe, mrozoodporne
kleje, fugi, zlewy, wanny, kabiny, brodziki, baterie, ceramika sanitarna
Skład fabryczny "KAZIMIERZ"
Rzeszów ul. Torowa 5 (boczna Al. Wyzwolenia)
Tel. (0-17) 86-361-42
Łańcut ul. Podziwierzyniec 1 (za rampą)
Tel. (0-17) 225-27-73, 225-28-88
Jarosław ul. Pruchnicka 11 Tel. (0-16) 621-53-58
Najnowsze wzory płytek

KOTŁY GRZEWCZE
centralnego ogrzewania typu:
INNOWEX
opalone węglem, koksem, drewnem, torfem, trocinami (od 13 kW do 200 kW)
Produkuje i prowadzi sprzedaż:
Przedsiębiorstwo „BAT-GAZ”
Adam Bednarz, Tomasz Lubelski
ul. Józefowska 53, tel. (0-84) 665-80-84
RATY

OGŁOSZENIE

w sprawie konkursu ofert na zawieranie przez kasy chorych umów o udzielanie świadczeń zdrowotnych w roku 2001

Podkarpacka Regionalna Kasa Chorych, z siedzibą w Rzeszowie, ul. Zamkowa 8

na podstawie art. 54 ust. 1 Ustawy z dnia 6 lutego 1997 r. o powszechnym ubezpieczeniu zdrowotnym (Dz. U. nr 28, poz. 153 z późn. zm.) oraz Rozporządzenia Ministra Zdrowia i Opieki Społecznej z dnia 27 listopada 1998 r. w sprawie konkursu ofert na zawieranie przez kasy chorych umów o udzielanie świadczeń zdrowotnych (Dz. U. nr 148, poz. 978 z późn. zm.)

ZAPRASZA

Świadczeniodawców do składania ofert i uczestnictwa w konkursie poprzedzającym zawarcie z Podkarpacką Regionalną Kasą Chorych umów obowiązujących od 1 stycznia 2001 r. o udzielanie świadczeń zdrowotnych w zakresach:

- I. podstawowa opieka zdrowotna (lekarz rodzinny)**
- II. podstawowa opieka zdrowotna (pielęgniarka środowiskowo-rodzinna, położna środowiskowo-rodzinna)**
- III. opieka w miejscu nauczania i wychowania**
Wydawanie materiałów - od dnia 25.09.2000 r.
Składanie ofert - do dnia 27.10.2000 r.
Otwarcie ofert - 6.11.2000 r.
Rozstrzygnięcie - 15.12.2000 r.
- IV. specjalistyczna ambulatoryjna opieka zdrowotna**
Wydawanie materiałów - od dnia 25.09.2000 r.
Składanie ofert - do dnia 13.10.2000 r.
Otwarcie ofert - 20.10.2000 r.
Rozstrzygnięcie - 15.12.2000 r.
- V. leczenie stacjonarne**
Wydawanie materiałów - od dnia 6.11.2000 r.
Składanie ofert - do dnia 27.11.2000 r.
Otwarcie ofert - 4.12.2000 r.
Rozstrzygnięcie - 18.12.2000 r.
- VI. hemodializoterapia**
Wydawanie materiałów - od dnia 25.09.2000 r.
Składanie ofert - do dnia 13.10.2000 r.
Otwarcie ofert - 17.10.2000 r.
Rozstrzygnięcie - 27.10.2000 r.
- VII. diagnostyka i terapia wysokospecjalistyczna**
Wydawanie materiałów - od dnia 25.09.2000 r.
Składanie ofert - do dnia 13.10.2000 r.
Otwarcie ofert - 17.10.2000 r.
Rozstrzygnięcie - 26.10.2000 r.

VIII. pomoc doraźna
Wydawanie materiałów - od dnia 25.09.2000 r.
Składanie ofert - do dnia 20.10.2000 r.
Otwarcie ofert - 23.10.2000 r.
Rozstrzygnięcie - 17.11.2000 r.

IX. leczenie uzdrowiskowe
Wydawanie materiałów - od dnia 22.09.2000 r.
Składanie ofert - do dnia 13.10.2000 r.
Otwarcie ofert - 16.10.2000 r.
Rozstrzygnięcie - 6.11.2000 r.

X. opieka w zakładach opiekuńczo-leczniczych i pielęgnacyjno-opiekuńczych oraz opieka paliatywno-hospicyjna
Wydawanie materiałów - od dnia 25.09.2000 r.
Składanie ofert - do dnia 13.10.2000 r.
Otwarcie ofert - 16.10.2000 r.
Rozstrzygnięcie - 7.11.2000 r.

XI. rehabilitacja zabiegowa
Wydawanie materiałów - od dnia 25.09.2000 r.
Składanie ofert - do dnia 27.10.2000 r.
Otwarcie ofert - 7.11.2000 r.
Rozstrzygnięcie - 30.11.2000 r.

XII. stomatologia
Wydawanie materiałów - od dnia 25.09.2000 r.
Składanie ofert - do dnia 13.10.2000 r.
Otwarcie ofert - 18.10.2000 r.
Rozstrzygnięcie - 6.12.2000 r.

XIII. środki pomocnicze i ortopedyczne
Wydawanie materiałów - od dnia 25.09.2000 r.
Składanie ofert - do dnia 13.10.2000 r.
Otwarcie ofert - 18-19.10.2000 r.
Rozstrzygnięcie - 7.11.2000 r.

Postępowanie konkursowe odbędzie się zgodnie z ww. rozporządzeniem. Oferty, pod rygorem odrzucenia, należy składać w formie pisemnej, w zamkniętych kopertach lub paczkach, z dopiskiem „Konkurs ofert” i podaniem rodzaju świadczenia, w siedzibie Kasy Chorych, Rzeszów, ul. Zamkowa 8, w terminach podanych wyżej. Termin jest zachowany, jeżeli przed jego upływem pismo zostało nadane w polskim urzędzie pocztowym. Szczegółowe warunki konkursu ofert oraz szczegółowe materiały informacyjne o przedmiocie konkursu ofert wraz ze wzorcem, wg którego należy składać oferty, zainteresowani świadczeniodawcy otrzymają po okazaniu dowodu wpłaty kwoty 50 zł na konto: Bank BPH S.A. O. Rzeszów, 10601608-320000351020, w siedzibie Kasy Chorych w Rzeszowie, ul. Zamkowa 8, w godzinach od 9.00 - 15.00, w terminach podanych powyżej.

Informacje o przedmiocie konkursu ofert udzielane będą w dniach 2.10.2000 r.-11.10.2000 r., w godzinach od 9.00-15.00, w siedzibie PRKCh.

- Podstawowa opieka zdrowotna, świadczenia ambulatoryjne, hemodializoterapia, diagnostyka i terapia wysokospecjalistyczna w pokoju 221 - informacje telefoniczne udzielane będą pod numerami: 85-28-124 w. 149, 150
- Stomatologia, pomoc doraźna, zakłady opiekuńczo-lecznicze, rehabilitacja, środki ortopedyczne i pomocnicze - pokój 220 - informacje telefoniczne udzielane będą pod numerami : 85-28-124 w. 151, 152

Ogłoszenie o rozstrzygnięciu konkursu zostanie zamieszczone na tablicy ogłoszeń w siedzibie kasy, w terminach podanych wyżej.

Podkarpacka Regionalna Kasa Chorych zastrzega sobie prawo do odwołania konkursu ofert w całości lub części, przedłużenia terminu składania ofert, zmiany terminu i miejsca otwarcia ofert oraz terminu ogłoszenia rozstrzygnięcia konkursu.

Komisja konkursowa zastrzega sobie prawo do wyboru kilku ofert w celu wykonania całości zadania, będącego przedmiotem konkursu. Świadczeniodawcy, których interes prawny doznał uszczerbku w wyniku naruszenia przez Podkarpacką Regionalną Kasę Chorych lub komisję konkursową zasad przeprowadzania konkursu określonych w ustawie, rozporządzeniu i szczegółowych warunkach konkursu mogą składać środki odwoławcze: skargi lub protesty.

Zasady wnoszenia środków odwoławczych określone zostały w szczegółowych warunkach konkursu.

k-41229

OBWIESZCZENIE

Komornik Sądowy przy Sądzie Rejonowym w Lubaczowie podaje do publicznej wiadomości, że w dniu 25 września 2000 r., o godz. 11.00, w kancelarii komornika w Lubaczowie, ul. Mickiewicza 11, odbędzie się:

I LICYTACJA

1) Ciągnik „Białoruś” JUMZ-6AM wysokop. D65M
- suma oszacowania - 4 690,00 zł

II LICYTACJA

1) Kombajn do zbioru buraków BK-300
- suma oszac. 6 825,00 zł

Cena wywoławcza na I licytacji wynosi 3/4 sumy oszacowania, a na II licytacji 1/2 sumy oszacowania. Wadium w wysokości 10 % sumy oszacowania należy wpłacić w kancelarii komornika, do godz. 10.45 w dniu licytacji. Ruchomość opisaną pod poz. 1 można oglądać w dniu licytacji, w godz. 8.00 - 10.00, w Zakładzie Rolno-Prod. w Nowym Siolu, gm. Cieszanów, a wymienioną pod poz. 2 w miejscu zamieszkania dłużnika Antoniego Brozia - Żaluzje 151, w tym samym czasie i godzinach. Nabywcy nie przysługują roszczenia z tytułu wad nabytych na licytacji ruchomości. Zastrzega się prawo do odwołania licytacji bez podania przyczyn.

hr-10897

CENTRUM DRZWI
Zapraszamy firmy handlowe i budowlane do współpracy!
Hurtownia Drzwi PORTA Letnia promocja
Rzeszów, ul. gen. Maczka 12
tel./fax (0-17) 853-34-51

- ☑ wewnętrzne i zewnętrzne w standardzie europejskim typu „PORTA”
- ☑ NOWOSC drzwi wewnętrzne hiszpańskie
- ☑ NOWOSC ościeżnice regulowane „PORTA SYSTEM”
- ☑ NOWOSC drzwi „POLYNORM”, drzwi „DIERRE”
- ☑ NOWOSC drzwi ażurowe i drzwi techniczne
- ☑ NOWOSC drzwi antywłamaniowe „PORTA”

KOLBIS **PRODUCENT BLACH DACHÓWKOWYCH I TRAPEZOWYCH**

BLACHY

W firmie KOLBIS kupięm wysokiej jakości blachy dachówkowe. Otrzymałem bezpłatnie transport, obmiar i kosztorysowanie, oraz 10 lat pisemnej gwarancji. Jestem spokojny, blachy KOLBISU posiadają atesty PZH i aprobaty ITB.

PROMOCJA!
Do każdego dachu elektrnarzędzie BLACK & DECKER gratis.*
*szczegóły promocji w punktach sprzedaży

35-301 Rzeszów ul. Lwowska 112, tel. (017) 853 31 56
38-400 Krosno ul. Jana Pawła II 28, tel. (013) 43 604 15
39-200 Dębica ul. Budzisz 59 a, tel. (014) 681 55 73
37-550 Radymno ul. Lwowska 9, tel. (016) 628 29 75, 0 605 290 393

r-BIT
TELEFONICZNA INFORMACJA
O HANDLU I USŁUGACH
94-34
(0-17)
MEDYCZNA **94-39**

**AUTO-MOTO
SPRZEDAŻ**

!!! „AUTOSZYBY” + szyberdachy. (0-17) 863-63-44. Sprzedaż - montaż. Rzeszów, Skubisza 3 (Baranówka).

!!! „AUTOSZYBY” (0-17) 863-68-70 - sprzedaż - montaż - klejenie - przyciemnianie. Profesjonalny serwis, „HANESCO” Rzeszów, Warszawska 44.

! ! AUTOSZYBY - sprzedaż, montaż, Lubelska 22, Rzeszów, 863-43-87.

(0-17) 853-48-04 - haki holownicze, tłumiki, części do przyczep, Niewiadów, Knott, Alko.

ASTRA II (1998), z salonu. 0-602-465-224.

AUTOALARMY- radioodtworacze, Warszawska 44c, 863-43-62.

AUTOKREDYT - (0-17) 852-47-48.

AUTOSAN H9-21, 1993 r., tel. (0-16) 651-41-06.

BMW 520i 1990, Fiat 126 1997, Ford Mondeo 1995, Ford Sierra 2.3 D 1988, Mazda 323 f 1992, Peugeot 306 1996, Skoda Felicia 1999, możliwość rat, zamiany, (0-16) 621-82-78, 0-602-707-148.

BMW 520i, niebieski metalik, 1985, 2000 cm sześć., wielopunktowy wtrysk, przebieg 250.000 km, dodatkowy komplet kół na zimę, cena 11.000 zł, (0-16) 670-16-79.

BMW 525 TDS (1998), srebrny - grafit, wersja luksusowa (6 poduszek, klimatyzacja, ABS, ASC, tempomat, itd). Tel. 0-605-278-400.

C-330. (0-17) 225-13-37, 0-602-114-067.

AUTO NA GAZ
Montaż instalacji gazowych
Gwarancja
OPONY, OLEJE, TŁUMIKI, FILTRY
Bezpłatna wymiana, szybkie naprawy mech.-elektr.
INTER-CARS
ul. Podwisciove 22, tel. 857 89 59 (serwis)
0 606 482 591

WYROBY HUTNICZE
Pręt żebro ø 10 - 1,15 zł/kg (netto)
Pręt żebro ø 12 - 1,15 zł/kg (netto)
Walcówka ø 6 - 1,16 zł/kg (netto)
RESTAT Rzeszów, tel. (0-17) 85-413-15

POLSAT2 Specjalistyczna firma satelitarna
HOLLEX
Rzeszów, ul. Śniadeckich 13
tel. (0-17) 852-09-61
TV SAT

KOMIS TELEFONÓW GSM
Rzeszów, ul. Słowackiego 6, e-mail: luzak@geranet.pl
tel. (0-17) 852-42-69, 0-608-335-325, 0-602-404-129
- TELEFONY NOWE I UŻYWANE
- SKUP, SPRZEDAŻ, WYMIANA
- POKROWCE, ŁADOWNIKI, ANTENKI
- KARTY TAK-TAK, POP, SIM PLUS
- ODBLOKOWYWANIE TELEFONÓW
- NAPRAWA TELEFONÓW

KOSTKA BRUKOWA
Sprzedaż, układanie, transport z rozładunkiem
Blacha trapezowa na wymiar
Firma KOSTEK, Zaczernie 914
tel. (0-17) 873-16-52, 0-602-349-275

KUPNO CERAMIKA
Krasne 45, 85-55-710

SYSTEM DOCIEPLEN GREINPLAST
My się zimę nie boimy!
BEZPŁATNA INFOLINIA: 0-800 415-999
ZAJRZYJ DO NAS - ZAPRASZAMY: Rzeszów, Al. Rejtana 1

CINQUECENTO 704 (1996) - 852-48-04.

FIAT 126, październik 1997, (0-17) 857-50-68, 0-502-395-755.

FIAT 126p elx, 1997 r., tel. 772-95-90.

FIAT 126p, 1988, (0-17) 851-35-14.

FIAT Uno 1,4 Mangold, 0-601-096-467.

FIAT Uno, 1,4 (1998). Tel. 857-55-71.

FORD Escort 1.3, 1997 r., z salonu, tel. (0-17) 229-65-02, 0-603-844-278.

FORD Escort Combi, 1999, faktura Vat, 0-602-595-764.

FORD Ka (1998) 1.3, elektryka, klimatyzacja, ABS, pełne wyposażenie. tel. 0-606-488-382.

FORD Mondeo, 1.8 TDi (1998) - 0-602-678-985.

FORDY Transity, VW Transportery, 1994-98, zamiana. (0-14) 677-89-18, 0-602-782-813.

KAMAZ 5320, tanio, (0-17) 853-50-19, 0-602-733-618.

KOPARKA Ostrówek, rok 1984. Kupię - przyczepkę samochodową i opony 825 x 20. Polomia 86, tel. (0-17) 277-37-57.

ŁADA combi, 1989, tel. 853-60-94.

ŁADA kombi, gaz, 1991, 853-58-74.

MATIZ, 1999, (0-17) 222-78-90.

MERCEDES 813 - części. 0-90-251-361.

OPEL Astra TD3 (1993) - 19.900, (0-16) 628-57-46, 0-604-476-623.

OPEL Astra, 1.4 (1996). Tel. 0-601-366-906.

OPEL Corsa 1.4 - 1997 r., skóra, ABS, szyberdach, elektryczne szyby, lusterka, podgrzewane siedzenia. Cena - 26.000 zł, tel. 0-606-142-323.

OPEL Omega 2,3 diesel, (0-16) 621-00-37.

OPEL Omega, 2.0i, Diamond - kombi (1992). Tel. (0-17) 852-30-51, wieczorem; 0-602-594-667.

OPEL Vectra, 2.5 V6 (1993). (0-17) 229-52-87.

PEUGEOT 406, kombi (1999) - salon; sprzedam - zamiana na tańszy. Tel. 0-603-404-233.

POLO diesel, 1994. 0-601-818-455.

POLONEZ „Caro”, 1.6 GLI (1996). Budy Głogowskie 820, tel. 851-92-77.

POLONEZ 1500 (1993). 871-28-22.

POLONEZ Caro 1.6 GLI, 1995, srebrny metalik, tel. (0-17) 857-51-10.

ROBUR LD 3000, tanio! 852-49-92, 0-601-087-571.

SAM - 7, 10, 15, 18; T-25, C-328, C-330, C-360 (silniki, części zamienne). Gotówka - raty. W ciągłej sprzedaży. Wola Dalsza 357 „a”, tel. (0-17) 225-71-69.

SKODA Felicia, 1.6 GLX (XII 1998). Tel. 0-603-073-167.

STAR 28 (składak), nowe podzespoły - mało używany. Tel. (0-17) 855-63-27.

STAR A200, pod plandeką, docieplony. (0-17) 277-22-43.

TOYOTA Hiace 2.4 D, 1991 r., stan dobry, tanio, 0-602-367-207.

UNO (1995) - tanio! 229-13-95.

VOLKSWAGEN Passat, 1.6 TDi, combi (1990). (0-17) 225-13-37, 0-602-114-067.

VW Golf 1.6 - 1990. Tel. (0-14) 681-72-82.

VW Golf 95/96 - lekko uszkodzony - 22.400, (0-16) 628-57-46, 0-604-476-623.

WÓZKI widłowe: Bułgar, GPW, Rak. (0-17) 225-13-37, 0-602-114-067.

**AUTO-MOTO
KUPNO**

!!! (0-15) 846-39-91, 0-602-787-506 - samochody powypadkowe.

!!! 0-602-222-709, 0-601-624-184, 0-604-997-422. Absolutnie każde powypadkowe.

!!! 0-604-520-669, 0-602-599-678. Auta powypadkowe - kupię.

(0-17) 583-72-33, 0-604-614-663, uszkodzone, powypadkowe - skup - sprzedaż - gotówka.

Informujemy Naszych Czytelników i Reklamodawców, że ogłoszenia drobne publikowane w NOWINACH ukazują się przez trzy kolejne dni w Internecie za darmo.
ZOBACZ: www.nowiny.media.pl

CIĄGNIACZEK ogrodniczy z osprzętem. Tel. 871-02-25, wieczorem.

SAMOCHOODY powypadkowe. (0-15) 846-41-75, 0-601-916-717.

KUPNO

„ATOL” - każdą ilość makulatury. Rzeszów, ul. Podkarpacka 15 „a”, tel. 852-36-30.

FIRMA kupi marchew Kazan, Joba, Angora. Tel. 0-603-887-439, 0-607-333-249.

KUPIĘ buka, dęba, jawora i jesioną - kłoc (gotówka). (0-13) 467-22-09.

KUPIĘ koncesję. 0-608-550-451.

KUPIĘ używane płyty drogowe, 863-64-33.

MIESZARKĘ do ciasta i mas. (0-16) 621-17-79, 0-604-514-029.

SKUP, wywóz złomu. Tel. (0-17) 863-23-98, 0-608-287-058.

SPRZEDAŻ

BOAZERIA - 9 zł m kw., kantówki. (0-15) 871-35-81.

CEGIELNIA „Łańcut”, cegła dziurawka, modułarna, pustaki, tel. 225-24-67.

CEGIELNIA - Trzebuska posiada w sprzedaży, cegłę pełną i dziurawkę, zapewniamy transport. 772-90-04, 0-601-991-556.

CEGIELNIA Nienadówka oferuje cegłę pełną, dziurawkę I, II klasa, transport, (0-17) 772-97-69, 772-52-62.

DESKI podłogowe, podbiocowe, boazeria. Produkcja, montaż - 229-90-41.

„DYMA” i frezarka do drewna. Tel. (0-17) 852-30-51, wieczorem; 0-602-594-667.

GARAŻE blaszaki - 1250 zł. Transport, montaż. (0-41) 263-27-42, 0-90-314-885.

WYCENA
samochodów, maszyn, urządzeń, linii technologicznych
RZECZOZNAWCA
tel./fax (0-17) 8524793; 0602371012

AUTO NA GAZ
w Elpigas
Montaż instalacji gazowych do wszystkich typów samochodów
Wtrysk gazu !!! w kolektor plastikowy
Rzeszów, Krakowska 150, tel. 862-94-12
Apetyczny Przedsiębiorca Elpigas. Serwis w całej Polsce

ODZIEŻ SKÓRZANA U PRODUCENTA
Rzeszów, ul. Handlowa 2
tel. (0-17) 85-416-92
pn.-pt. 9-15, sob. 9-12

WYPOSAŻENIE SKLEPÓW
PŁACET-TRANSPORT
Rzeszów, ul. Dąbrowskiego 87
tel./fax (0-17) 854-78-74

Wieloletni
Największy wybór mebli i urządzeń sklepowych w regionie

TYNKI, KLEJE GŁADZIE GIPSOWE
Rzeszów ul. Przemysłowa 11
Spółka z o.o. tel. (0-17) 862-08-50

LEMAR PRODUCENT
Rynny PCV
RURY drenarskie PCV, wodociągowe PE
RURY PCV i kształtki kanalizacyjne
Rzeszów, ul. Okulickiego 16, tel./fax (0-17) 863-04-91
Radymno, ul. Budowlanych 4, tel./fax (0-16) 629-19-39

MEBLE NA WYMIAR TANIO
kuchnie, biura, bary, restauracje
TARNOBRZEG, ul. Warszawska 176
tel./fax (0-15) 823-60-74, 822-05-94

Zapraszamy:
pn.-pt. 8.00-17.00
sob. 8.00-14.00
Rzeszów, ul. Dąbrowskiego 4
tel./fax: (0-17) 85 26 360

PIANKA do OKIEN RAMSAUER AUSTRIA PROMOCJA
Welta
Rzeszów, ul. Okulickiego 18
tel. (0-17) 86-30-661

wypożyczalnia samochodów
35-002 Rzeszów, Sobieskiego 16
tel. (0-17) 852 17 12, tel./fax 852 20 50
GSM 605 738 287
www.pegazauto.w.pl

HÖRMANN
Bramy • Drzwi • Napędy
RZESZÓW
UL. OKULICKIEGO 14
DOPS
TEL. (0-17) 863-53-80

DOCIEPLENIA TERRANOVA
STYROPIAN GRATIS
Welta
Rzeszów, ul. Okulickiego 18
tel. (0-17) 86-30-661

HÖRMANN
BRAMY • DRZWI • NAPĘDY
NOWY SALON
Rzeszów, ul. Siemiatyńskiego 14
tel. (0-17) 852 93 00, fax 852 93 01
www.budpol.pl, budpol@budpol.pl

Powierz swój dom fachowcom
OCIEPLANIE DOMÓW
PROMOCYJNE UPUSTY! do 6%
BIMAT tel.: (17) 863 63 86

SPOBEN
CERAMIKA
KUPNO
z rozładunkiem
KROSNO
ul. Kletowska 13
(0-13) 4362857

Okno-Res
PODKARPACKA FABRYKA OKIEN
TANIE OKNA
(017) 852-27-76

MAKULATURA, ZŁOM, KASACJE POJAZDÓW
Rzeszów, ul. Ciepłownicza 8a,
tel. 853-47-43, 853-42-29

OKNA i DRZWI z PCV i ALUMINIUM
PPHU DELTA
Munina k. Jarosławia
Tel/fax (016) 6231283
Rzeszów ul. Dąbrowskiego 87
Tel/fax (017) 8547874
Przemysł ul. Pl. Legionów 5
Tel/fax (016) 6788082

PARAPETY ZEWNĘTRZNE
LESTEK
ZALUŻE ROLETY
(0-17) 853-59-23

AGREGATY TYNKARSKIE
sprzedaż - serwis
TechNid Rzeszów, Okulickiego 16
tel. (0-17) 863-49-80, 81

ROLETY BRAMY
GARAZOWE, PRZEMYSŁOWE
KONSULTACJE I MONTAŻ GRATIS
Bezpłatna infolinia: 0 800 136 869
DROMA tel./fax (0-13) 435-08-90

BRAMY garażowe PRODUCENT PLUS
BRAMY przemysłowe
Rolety zewnętrzne
Okna PCV
Żaluzje
Rzeszów ul. Klonowa 24
tel./fax 862-64-81

OKNA i DRZWI PCV DREWNO i AL
SWIATOWA JAROC
ISO 9002
Rzeszów, Lwowska 6, (0-17) 853-95-63
Krosno, Wojska Polskiego, (0-13) 412-57-11 w. 68

OKNA DACHOWE FAKRO
REGIONALNA HURTOWNIA
„WASIAK”
Rzeszów, ul. Batorego 22, tel. (0-17) 852-84-92

BLACHODACHÓWKI
DACHEL
BLACHY TRAPEZOWE
Usługi blacharsko-dekarskie
pomiar, wyceny, transport - GRATIS
Rzeszów, ul. Betleja 2
przy al. Niepodległości, tel. (0-17) 852-96-55

DOCIEPLANIE BUDYNKÓW
usługi • sprzedaż materiałów
CHEMIPLAST
IZOL-MONT
Biała, k. Rzeszowa nr 488
tel. (0-17) 229-93-12

STANLEY
SZAFY, GARDEROBY, WNĘTRZA
Rzeszów, Lwowska 6, (0-17) 853-95-63
Krosno, Wojska Polskiego, (0-13) 412-57-11 w. 68

OKNA i DRZWI PCV DREWNO i AL
SWIATOWA JAROC
ISO 9002
Rzeszów, Lwowska 6, (0-17) 852 04 00
(0-16) 678 94 59
(0-14) 677 09 79
Leżajsk, 242 77 64

OKNA DACHOWE FAKRO
REGIONALNA HURTOWNIA
„WASIAK”
Rzeszów, ul. Batorego 22, tel. (0-17) 852-84-92

DO wynajęcia lokal handlowy - CH „AMERYKA” (66 m kw.). Cena 3.000. Tel. 0-602-663-635.

DO wynajęcia lokale handlowe, biurowe i usługowe, Rzeszów, ul. Grunwaldzka. 0-602-720-386.

DO wynajęcia lokal 132 m kw. (na warsztat, hurtownię, usługi) - Jarosław. (0-16) 621-43-61.

DO wynajęcia pokój. Rzeszów, 862-12-40 (15.00 - 19.00).

DO wynajęcia pomieszczenia na działalność 30 m, 0-602-595-764.

FIRMA poszukuje lokali handlowych do 100 m kw. na terenie województwa podkarpackiego. Tel. 0-602-371-542.

KAWALERKA, płatna za rok, 0-605-266-222.

LOKALE do wynajęcia - centrum Rzeszowa; parking. Tel 853-35-47.

MIESZKANIE dla 4 studentek. Agencja „DOM”, 853-83-74.

MIESZKANIE dla studentów. (0-17) 221-97-53.

ODSTĄPIĘ lokal gastronomiczny, z wyposażeniem, w centrum Rzeszowa, tel. 853-43-20, po godz. 12.00.

OMEGA - do wynajęcia parter z witryną, 100 m kw. - 4.000 miesięcznie, centrum. 852-55-50.

PILNIE poszukuję małego mieszkania w centrum. 0-608-538-345.

POKÓJ. 852-35-86.

„RESTOR” - 852-55-15. Tanie kwatery studenckie.

SKLEP budowlany - oddam w dzierżawę. Rzeszów, tel. 853-35-47.

STANCJE dla studentów, 851-36-60.

ZAMIENIĘ kwaterekowe, 37 m kw. - w centrum Rzeszowa (1 pokój), na większe z dopłatą: 862-62-88.

LOKALE SPRZEDAŻ

(0-17) 853-35-56 „ARBA”, 37 - Hetmańska, 30 - Marszałkowska, 29 - Sienkiewicza, 68 - Podwisłocze, 58 - obr. Poczty.

37 - Hetmańska, 40 - Cicha, 48 - Mikołajczyka, 53 - Graniczna, 64 - Nowe Miasto, GIERGIEL. 853-69-13.

53 m, 1.750, Jałowego, blok. 0-604-365-703.

853-35-56 „ARBA”. Zgłoś telefonicznie wynajem, sprzedaż.

„BROKER” - 852-47-67. Dwupokojowe - Katynia, Rycerska.

„BROKER”, 852-47-67. Trzypokojowe - Leszczyńskiego, Rejtana, Broniewskiego.

DWUPOKOJOWE, 40 m. Cicha. Tel. 857-64-87.

EURO BON - mieszkania: 35 m Legionów z garażem, 37 m Hetmańska, 38 m, 48 m 1000-lecia, 54 m Lenartowicza, 58 m Krakowska, Starzyńskiego, 64 m kr. Augusta, tel. (0-17) 858-11-32.

„MARKA”, 852-33-94; 38, 43 - 1000-lecia, 30 - Podwisłocze.

MIESZKANIE - 64 m, Rzeszów; 0-608-446-133.

MIESZKANIE - Będziemyśl. (0-17) 745-34-04.

MIESZKANIE, 2 pokoje - na szybko sprzedaż; 43,70 m kw. w Rzeszowie, na osiedlu 1000-lecia. Tel. 862-60-62.

MIESZKANIE, 28 m - Rzeszów; 857-62-17, 0-604-220-657.

OMEGA: mieszkania: 20 - Marszałkowska, 30 - Trzebownicko, 25 - Kolbuszowa, 35 - Przemysł, 32 - Nowa Dęba, inne. 852-55-54, 853-57-84.

„PRAWELSKI” - 68 m kw., trzypokojowe, niedrogo - Starzyńskiego. 852-18-28, Piłsudskiego 31.

„PRAWELSKI” - mieszkania: 63 - Krzyżanowskiego, 64 - Podwisłocze, 74 - Trzebownicko, 67 - Łańcut. 852-18-28, Piłsudskiego 31.

RZESZÓW, mieszkanie, 64 m kw., os. kr. Augusta. 0-604-287-080, 853-48-83, po 20.00.

SPRZEDAM - wynajmę lokal pod działalność - mieszkanie. 772-12-32.

LOKALE KUPNO

850-63-90. „KAŃT” - poszukujemy mieszkań, domów.

„KRAMM” przyjmujemy do sprzedaży mieszkania, domy, Hetmańska 9, Grunwaldzka 18.

NIERUCHOMOŚCI

852-03-84 - SEZAM - do wynajęcia dom w Trzebowniku.

AD DRAĞOWSKI - poszukuje: działek, lokali, domów, mieszkań. 850-48-70, Rzeszów, Zamkowa 9.

POMIESZCZENIA biurowe o pow. 70 m kw., nowe, umeblowane, do wynajęcia, Rzeszów, ul. Boya-Zełenkiego 6 A, tel. (0-17) 854-74-71.

RZECZOZNAWCA majątkowy (domy - lokale, maszyny, urządzenia), (0-17) 852-23-94, 0-601-403-340.

WYNAJMĘ budynek 300 m kw., zapewniona dostawa mocy, Przemysł, Wilsona 12, tel. (0-16) 678-88-91.

NIERUCHOMOŚCI SPRZEDAŻ

(0-17) 862-65-16 „ARKADA”. Kamienica - centrum.

852-03-84 - SEZAM - działki w Słocinie.

853-69-13 - GIERGIEL, dom: 200 - Słocina, 230.000.

„BROKER”, 852-47-67. Działka - Kielanówka.

DOM parterowy, drewniany z lat 60., budynek gospodarczy (gaz) - stan bardzo dobry, działka 68 arów - Pantalowice, pow. Przeworski (26.000 zł). Tel. (0-32) 435-52-02.

DREWNIANY, po remoncie, Wolica koło Przeworska. Tel. 0-608-479-840.

DUŻY dom. 0-602-432-554.

DZIAŁKA budowlana, uzbrojona - Głogów (Niva). 862-46-55.

DZIAŁKA rekreacyjna, 6 a, nad Sanem + domek. Tel. (0-13) 439-50-04.

DZIAŁKĘ 15 a, w Milocinie, z pozwoleniem, (0-17) 873-16-65.

DZIAŁKĘ budowlaną - (0-17) 277-25-29.

DZIAŁKI, Budziwój, z możliwością budowy, tel. 857-50-68, 0-502-395-755.

EURO BON - dom w stanie surowym - Ractawówka (130.000), tel. 858-11-22.

GARAŻ - Rzeszów, Witosza; 863-56-02.

„KRAMM”: dom (150) - Tyczyn. 852-47-81, 852-06-40.

LUKSUSOWE domy - sprzedaż, zapiski, atrakcyjna cena. 0-606-207-335.

MAGAZYN (2.000), budynek biurowy (250). Rzeszów, 852-47-81, „KRAMM”.

NIE masz własnego mieszkania? Nie wynajmuj! Zamieszkaż w naszym. Rata od 499 zł, (0-22) 864-57-90, 0-605-673-011.

NOWOCZESNE domy wolno stojące oraz w zabudowie szeregowej - sprzedaż - atrakcyjne ceny. 0-602-446-646, 0-602-497-881.

PAWILON usługowo - handlowy, 60 m, Rzeszów, ul. Marszałkowska. (0-17) 857-41-72, po 18.00.

„PRAWELSKI” - domy, stan surowy: szeregowka - Wilkowyja (180.000), Ractawówka (100.000), Słocina (220.000), Brzozów (70.000). 852-18-28, Piłsudskiego 31.

SPRZEDAM domy Jarosław - Jasło. 0-501-138-292.

SZEREGÓWKA, stan surowy, Leżajsk, 0-604-053-690.

TANIO dom drewniany i murowany. Władczów, 0-608-479-840.

NIERUCHOMOŚCI KUPNO

„AGAJ” nieruchomości, 852-11-33.

DZIAŁKĘ budowlaną, pod działalność usługową - Rzeszów. Tel. 863-69-48 (8.00 - 15.00).

KUPIĘ dom w okolicach osiedla Krakowska - Potudnie. (0-17) 856-91-84.

USŁUGI

!!! - Naprawa RTV. 853-36-84, 857-70-35.

(0-17) 853-38-63 - pralki, lodówki, miksery.

(0-17) 857-38-77 - Naprawa pralek, lodówek.

(0-17) 862-62-37 - naprawa pralek. Najtaniej!

! 0-605-038-295, 863-23-92. Całodobowy serwis RTV.

854-32-51 - sprzętanie.

856-95-14 - centralne ogrzewanie, montaż, sprzedaż.

856-95-14 - naprawa piecyków łazienkowych.

! 863-16-53. Naprawa telewizorów.

! Autoholowanie. 0-602-595-764.

! Kominki - wkłady kominkowe. Wykonawstwo montaż. Bramy na pilota. Tel. (0-17) 221-93-91, 0-604-666-057.

ANTENY - 857-21-58, 0-602-448-071.

ANTENY, dekodery Polsatu, „Wizja” TV, Cytra+, 871-36-66, 0-601-148-662.

AUTOALARMY, blokady, centralne zamki, samochodowy sprzęt audio (radioodtwórzacze, głośniki, wzmacniacze) - największy wybór w regionie! „ESSA” - Rzeszów, Sikorskiego 1 A, (0-17) 857-58-30.

AUTOALARMY, blokady, centralne zamki, radioodtwórzacze - głośniki Blaupunkt „ARGUS”, dr inż. Adam Więcek, Zawilcowa 2/4; 857-46-77.

AUTOALARMY - radioodtwórzacze, Warszawska 44c, 863-43-62.

AUTOHOLOWANIE - 0-90-251-361.

BIURO Rachunkowe „PEGAZ” (licencjonowane) - 852-66-15, Marszałkowska 15.

BIURO Rachunkowe „MARKA” - rozliczenia ZUS; solidnie, przystępna cena! 853-37-70.

BLACHARSTWO, lakiernictwo pojazdowe - 0-601-533-123.

BLACHARSTWO, papy zgrzewalne, 862-92-38.

CYKLINOWANIE - 221-96-34.

CYKLINOWANIE - 221-63-59.

CYKLINOWANIE, układanie. 865-79-06.

CYKLINOWANIE, 857-55-16.

CYKLINOWANIE, układanie, schody, panele. 865-45-07.

CYKLINOWANIE, układanie - 229-90-41.

CZYSZCZENIE - tanio. 871-12-69, 0-607-192-412.

CZYSZCZENIE dywanów, 857-68-69.

CZYSZCZENIE dywanów - tanio! 856-83-20.

CZYSZCZENIE dywanów - 862-35-08.

DOCIEPLENIA - 851-77-87, 0-606-889-641.

DOCIEPLENIA - tynki. 221-99-78.

DOCIEPLENIA. Płytki. 0-604-447-513.

ELEKTROINSTALACJE. 863-24-87.

ELEKTROINSTALACJE. 745-45-15.

ELEKTROINSTALACJE - 0-602-753-871.

FOTOGRAFOWANIE - 865-78-57.

INSTALACJE - kotłownie. (0-17) 222-83-24, 0-601-956-872.

INSTALACJE sanitarne, ogrzewanie, 0-502-578-503.

KLATKI schodowe. (0-17) 862-46-68, 0-502-351-333, 0-606-350-685.

KOMINY - zabezpieczenie wkładem „alufol”, tel. 0-501-542-859.

KOMINY - zabezpieczenie; 863-67-24.

KOMINY, wkłady kominowe, 857-74-30.

KOMPLEKSOWE remonty mieszkań. 0-604-628-723.

KOPARKOŁADOWARKA JCB. 0-604-108-966.

KOPARKOSPYCHARKA, 0-602-102-666.

KOSTKA brukowa Jadar, cement-transport - sprzedaż, układanie. Solonres, Rzeszów, ul. Boya-Zełenkiego 15, tel. 854-03-68.

KOSTKA brukowa, kompleksowe usługi, z materiałem, tel. 871-75-89 lub 0-605-119-511.

KOSTKA brukowa, układanie, tel. 855-61-29, wieczorem.

KOSTKA brukowa - układanie; tanio, szybko, solidnie! 852-49-92 lub 0-601-087-571.

MALOWANIE - 0-604-196-038.

MALOWANIE, szpachlowanie, tapetowanie; 865-71-82.

MALOWANIE, szpachlowanie - 857-23-19.

MALOWANIE, szpachlowanie, gipsy; 0-604-095-809.

MEBLE na wymiar: kuchenne, pokojowe, szafy wnękowe, (0-17) 863-19-06.

„MYSZKA” - rolety, bramy rolowane, żaluzje - 862-21-02.

OCIEPLANIE wtryskowe budynków, tel. (0-41) 311-70-29.

ODNAWIANIE ścian sufitów, lamperie - nowe technologie. (0-17) 871-84-00, po 20.00.

PANELE - 0-601-071-851.

PANELE - 0-604-196-038.

PANELE - 229-86-46.

PANELE - licencja. 873-09-23.

PANELE, montaż - 229-90-41.

PANELE. 851-75-07.

PIECZĄTKI w 15 minut! Rzeszów, Hala Targowa; 852-84-87.

PŁYTKI - 852-95-25.

PŁYTKI - 857-47-63.

PŁYTKI. 0-502-909-809.

PRZEPROWADZKI - 856-43-66, 0-601-438-525.

PRZEPROWADZKI - taniej. 853-96-77, 0-601-487-798.

REKLAMA wizualna. 0-601-533-051.

REMONTY, kompleksowe wykończenia wnętrz. (0-17) 745-23-14, 0-608-221-183.

ROLETY antywłamaniowe - żaluzje pionowe. Producent. (0-15) 844-05-13.

SPRZĄTANIE - 853-70-48.

TAPETOWANIE natryskowe, malowanie - 0-603-791-180; 854-34-94, wieczorem.

TAPETY natryskowe, montaż płyt gipsowych, szpachlowanie, malowanie; 855-55-32, 0-602-875-828.

TRANSPORT - 0-90-251-361.

TRANSPORT - 0-606-947-251.

TRANSPORT - bus, 0-602-481-106, tanio.

TRANSPORT - tanio! 0-602-120-328.

TRANSPORT, 0-602-102-666.

TRANSPORT - kontener, winda, 0-604-263-749.

TYNKI gipsowe - 856-91-79, 0-604-175-074.

USŁUGI elektryczno-budowlane, tel. (0-17) 276-33-67.

USŁUGI tapicerskie. 0-602-432-554.

VIDEOFILMOWANIE. 857-28-88.

VIDEOFILMOWANIE. 221-63-59.

VIDEOFILMOWANIE, fotografowanie - (0-17) 851-76-28.

VIDEOFILMOWANIE, cyfrowa jakość. 857-33-46, wieczorem.

VIDEOFILMOWANIE - 772-22-68.

VIDEOFILMOWANIE - fotografowanie, tanio, solidnie! 874-50-89, 0-605-235-976.

WYCINANIE, przycinanie drzew - 857-41-85.

ZABUDOWY wnęk, drzwi przesuwne. „CERTUS”,

MULTILOTEK, gwarancja wygranych, 0-501-073-538.

PLATFORMY- dniówka 410 DM, 0-602-104-693.

PRACA w domu na pełny lub pół etatu zlecę zdyscyplinowanym Financial Partners, wynagrodzenie od 850 zł. 0-605-673-022.

PRACUJ w USA, 0-606-856-209.

PROGRAM Zwalczenia Bezrobocia, PZB Leżajsk - 3 etaty dla młodych, ze średnim wykształceniem. Zgłoszenia: 9.00 - 17.00, tel. 0-602-786-979.

PRZYJMĘ pomocników budowlanych, 857-40-25, 7.00 - 8.00.

SKŁADANIE długopisów w domu. Dystrybutor długopisów, 0-604-477-894.

SPAWACZOM konstrukcyjnym. (0-17) 224-74-65.

STAŁA lub dodatkowa. 0-608-204-270.

W dziale obsługi klienta - 0-501-397-971.

WYKWALIFIKOWANĄ kosmetyczkę i fryzjerkę do renomowanego gabinetu. Tel. 0-605-061-234.

ZATRUDNIĘ główną księgową w Rzeszowie. Tel. 0-601-445-346.

ZATRUDNIĘ w firmie. (0-17) 863-42-90, 0-605-550-699.

ZATRUDNIMY kierownika, handlowców, sprzedawców do prowadzenia oddziału w Rzeszowie. Wymagana dobra znajomość asortymentu części zamiennych do samochodów włoskich. Tylko pisemne oferty: Euro-Moto-Fan, 30-552 Kraków, ul. Wielicka 61, emf(at)emf.krakow.pl

MEDYCyna

!! aparat BRT. likwidacja nalogu nikotynowego- 90% skuteczności. BIO-REZONANS, Piłsudskiego 31/112, (0-17) 852-68-66.

I aparat BRT. Testy alergiczne, oczulianie. BIOREZONANS, Piłsudskiego 31/112, (0-17) 852-68-66. PROMOCJA- TESTY 50% TANIEJ.

BADANIE włosów - 0-601-214-388.

BEZOPERACYJNE leczenie kamicy żółciowej, nerkowej, prostaty, hemoroidów - 0-601-214-388.

BIELACTWO, łuszczycyca - 0-601-214-388.

GABINET Chirurgii Plastycznej. Kraków, Mazowiecka 108, (0-12) 633-41-66 czynny: 14.00 - 16.00.

LEKARSKIE wizyty domowe (całodobowe) - 862-76-22, 853-91-56.

MASAŻ. 855-40-75.

RÓŻNE

LOTERIA USA 852-92-17.

NOCLEG Rafał zamieszkały: Jasło, Grota Roweckiego 13, OŚWIADCZA, że za długi żony Nocleg Anny zamieszkałej: Jasło, Grota Roweckiego 13, NIE ODPOWIADA.

POŻYCZKI niskoprocentowe, tel. (0-13) 436-03-88.

ŚWIADÓW pobicia przed gieldą samochodową w Zależu, w dniu 24.10.1999, godz. 9.00 - proszę o kontakt. Tel. 863-05-21.

UNIEWAŻNIAM następujące pieczętki: Dębicka Agencja Aktywizacji Rolnictwa, Stanisław Wielgut, Nagawczyna 45c, 39-200 Dębica. Regon 690658618, NIP 872-100-47-36. Właściciel: mgr inż. Stanisław Wielgut.

USA - loteria wizowa. Fachowa pomoc. (0-13) 463-66-04.

WESELA. Tel. 853-71-37, 0-601-477-702.

NAUKA

!! I KOMPUTEROWE kursy - „INFOX”, 852-36-08, Piłsudskiego 31 (pokój 215). Robimy to dobrze!

AKADEMIA „BODYGUARD” Policealne Studium Detektywów i Pracowników Ochrony ogłasza nabór na rok szkolny 2000/2001. Rzeszów, ul. Hoffmanowej 11 (budynek SP 3). Tel. 853-27-05, 853-96-84, 0-604-689-816.

ANGIELSKI - LINGUA - zapisy: wtorki, czwartki, 12.00 - 17.00, Leżajsk, Mickiewicza 20, SP Nr 4. 853-21-67.

ANGIELSKI, francuski, niemiecki - „AES” Szkoła Języków Obcych, Rzeszów, Lisa- Kuli 13. 853-35-95.

ANGIELSKI, francuski, hiszpański, niemiecki, włoski, kursy, zapisy - 853-21-67, 12.00 - 18.00, „LINGUA”, Szkoła Języków Obcych, Rzeszów, Bernardyńska 4.

ANGIELSKI, francuski, niemiecki, hiszpański. Dodatkowo bezpłatny kurs komputerowy. „ARTCOM”, Rzeszów, Targowa 3, tel. 852-34-03.

ANGIELSKI, niemiecki, hiszpański, włoski, francuski. GERMANITAS - (0-17) 852-76-68, Piłsudskiego 31.

EKSTERNISTYCZNIE: Liceum Ogólnokształcące - 1,5 roku, Technikum Ekonomiczne - 2 lata, Technikum Samochodowe - 2 lata. Zapisy: Rzeszów: Dyrekcja, Asnyka 10, tel. (0-17) 852-48-68, Dębica: LO (0-14) 681-26-02, Dębica: (techn. ekonomiczne) (0-14) 670-25-74.

KURSY „Pełna księgowość od podstaw z komputerem i praktyką” organizuje Centrum Promocji Małej Przedsiębiorczości w Rzeszowie, ul. Warszawska 5/7, tel. 862-95-77, 862-95-79.

KURSY; angielski, niemiecki, włoski, francuski, hiszpański, sekretarki, księgowości, kadrowo - placowe, krawieckie, kosmetyczne, komputerowe, pedagogiczne, bhp. „OŚWIATA” - Rzeszów, Piłsudskiego 31, tel. 853-41-50.

LEKCJE j. angielskiego, tel. 863-20-19 lub 0-502-967-725.

MATEMATYKA - 0-604-423-934.

MATEMATYKA - 862-11-76.

MATEMATYKA, 862-75-41.

MATEMATYKA, angielski, niemiecki. 852-35-86.

MATURA w 2 lata I Studium „ORION” ogłasza nabór. Szybko, bezstresowo, solidnie. Rzeszów Hoffmanowej 11. Tel. 853-27-05, 853-96-84, 0-604-689-816.

„OK” Centrum Języków Obcych, angielski, niemiecki, różne poziomy, (0-17) 853-47-32.

PRACOWNIK ochrony - kurs. Rzeszów, 857-68-00.

PROFILE, 3 Maja 26, 852-92-17, angielski, francuski.

ROCZNE Studium Reklamy, 852-88-28. Specjalność dziennikarska, 852-88-68. Specjalność psychologiczna, 852-88-68.

STUDIUM Ekonomiczno - Finansowe - Rzeszów (uprawnienia szkoły publicznej) prowadzi nabór do Policealnego Studium: Administracja, Informatyka (2 lata). Rzeszów; Dyrekcja Asnyka 10, (0-17) 852-48-68; Stalowa Wola: ZSO, (0-15) 842-69-45; Dębica: ZSE, (0-14) 670-25-74.

SZKOŁA Pracowników Ochrony i Detektywów „OCHRONIARZ” - rekrutacja. Rzeszów, Podwisłocze 14; 857-68-00.

WYŻSZA Szkoła Ubezpieczeń prowadzi rekrutację na I rok na specjalności: 1. ubezpieczenia społeczne 2. ubezpieczenia gospodarcze, Kraków, Straszewskiego 25 (naprzeciw UJ). (0-12) 421-91-49; 422-92-60 (zezwolenie MEN z 17 sierpnia 2000).

ZDROWIE

DOM Pogodnej Jesieni zapewnia opiekę w pokojach jędoosobowych. (0-12) 656-14-04, 0-601-922-959.

WWW.NIEPLODNOŚC.PL

BUDOWNICTWO

BLACHA trapezowana, dachówka - powlekania, ocynkowana i z powłoką aluminiowo - cynkową (długość dowolna). PHU „KAN - POL”, Sokołowski Mł., Wojska Polskiego 36; (0-17) 772-91-81.

BRAMY garażowe - Wiśniowski, Raynor (USA). (0-17) 225-11-86, 0-602-104-821.

DACHY, docieplenia; VAT. (0-17) 862-46-68, 0-502-351-333, 0-606-350-685.

DESKA barlinecka, firma DREW-CHEM, Rejtana 29B, tel. (0-17) 852-97-16.

DOCIEPLENIA: tynki. Tel. (0-17) 851-72-07.

DOMY, 2000 gotowych projektów, 0-502-142-485.

DREWNIANE domki letniskowe. (0-13) 435-39-94.

FUNDAMENTY, stropy, dachy; ciesielka, pokrycia; 0-502-382-714.

GLĄDZIE gipsowe, płytki. (0-17) 745-26-05.

LUXCARBOLIN - impregnat do krokwii, plotów. Przedstawiciel producenta. Hurt - detal. Tel. (0-17) 852-07-47.

PARAPETY, białe, płytki marmurowe i granitowe, tel. producenta (0-17) 229-66-51, infolinia 0-800-408-508.

PARKIET. Tel. 0-604-627-637.

PIASEK, żwir. 0-602-794-323.

PRODUCENT parkietu wysokiej jakości. Dąb, jesion, buk, czereśnia, grab. Ceny od 25 do 65 zł. Wykonawstwo. Tel. (0-17) 744-21-81.

RUSZTOWANIA - 851-61-08.

TANIO schody, parkiety, panele- usługi, transport- sprzedaż ratalna. Firma DREW-CHEM, Rejtana 29 B, tel. (0-17) 852-97-16.

WYLEWKI mechanicznie, 0-602-570-293.

Wojskowy Zespół Wypoczynkowy „JAWOR” 38-612 Solina, tel. (0-13) 468-82-01

ogłasza przetarg nieograniczony na dostawę oleju opałowego na sezon grzewczy 2000/2001 w ilości 395 ton

- Oferty należy złożyć, zgodnie z Ustawą o zamówieniach publicznych w WZV „Jawor”, do dnia 2.10.2000 r.
- W ofercie należy podać podstawowe parametry oleju opałowego, jego cenę, warunki dostawy i płatności.
- Otwarcie ofert nastąpi w dniu 4.10.2000 r., o godz. 11.00, w siedzibie zamawiającego.
- Pracownikiem upoważnionym do kontaktowania się z oferentami jest pan Janusz Wyszynski, w dni robocze, w godz. 7.00 - 15.00.

WYNAJEM rusztowań. Docieplanie. (0-17) 224-13-65, 0-604-450-331, 0-604-053-095.

WYPOŻYCZANIE rusztowań warszawskich. 863-71-19, 0-602-300-901.

HURTOWNIE

BEZPOŚREDNI importer odzieży używanej z USA i Kanady oferuje szeroki asortyment odzieży sportowej i eleganckiej (sprzedaż bez worków). Radosin, tel. (0-48) 610-16-95, 0-601-858-871.

HURTOWNIA amerykańskiej, sortowanej odzieży używanej. Znaczna, promocyjna obniżka cen. Zapraszamy. Krosno, Piastowska 66, (0-13) 432-78-40.

HURTOWNIA odzieży używanej. Rzeszów, Okulickiego 16. Tel. 863-49-62.

BIZNES

KREDYTY gotówkowe, tel. 0-502-137-276.

LOMBARD, 225-52-66.

ODSTĄPIĘ bar w Jarosławiu. Tel. 0-606-142-323.

POŻYCZKI gotówkowe - niskoprocentowe, (0-17) 850-24-93.

POŻYCZKI gotówkowe. (0-17) 852-26-61.

INFORMUJEMY, ŻE w tych miejscach możesz zlecić ogłoszenie do naszej gazety

RZESZÓW
- Biuro Ogłoszeń i Reklamy
CZYNNIE: pn.-pt., 7.30-17.30
sobota, 8.30-12.00
ul. Unii Lubelskiej 3
tel. (0-17) 862-17-21, 862-84-35
fax (0-17) 862-76-52 (całą dobę)
- PUW „PROM-RES”, ul. 8 Marca 3/309
tel./fax (0-17) 853-71-40
- FHU „SEDMAR”, ul. Kwiatkowskiego 139
tel./fax (0-17) 854-94-07 (całą dobę)
- Przedstawiciele handlowi:
- (0-17) 856-96-53, 0-606-891239
- (0-17) 862-70-69, 0-601-944976
- 0-603-208-153

DEBICA
- Oddział „Nowin”, ul. Rzeszowska 16
tel. (0-14) 67-032-33, 67-032-34
od 9.00 do 15.00

JAROSŁAW
- Centrum Usług Turystycznych
ul. Jana Pawła II 2
tel. (0-16) 621-65-77

JASŁO
- Firma „NUKA”, Rynek 2
tel. (0-13) 446-28-98

KOLBUSZOWA
- Firma „KAMI”, ul. Jana Pawła II 4
tel. (0-17) 227-34-46

KROSNO
- Oddział „Nowin”, ul. Lewakowskiego 31
tel./fax (0-13) 436-67-78, tel. 436-44-45
- AOIR, Jerzy Bryła, ul. Czuchry 2
tel. (0-13) 432-64-22

LEŻAJSK
- Przedstawiciel handlowy:
- tel. (0-17) 242-87-51, 0-602-838-851

ŁANCUT
- SW „Rzemieślnik”, ul. Piłsudskiego 4
- tel./fax 225-46-24

MIELEC
- Agencja Wydawniczo-Reklamowa
Korso Sp. z o.o., ul. Biernackiego 1/4
tel. (0-17) 585-36-33

PRZEMYSŁ
- Oddział „Nowin”, ul. Barska 15
tel./fax (0-16) 670-27-00, 670-30-30
- BT „SAMAJ”, ul. Franciszkańska 2
tel. (0-16) 678-79-26

SANDOMIERZ
- PPUH WIG, ul. Sokolnickiego 3
tel. (0-15) 832-12-61, fax 832-22-14

SANOK
- Oddział „Nowin”, ul. Cerkiewna 7
tel./fax (0-13) 463-17-61, tel. 464-02-93
czynne od 10.00 - 16.00

STALOWA WOLA
- Oddział „Nowin”, al. Jana Pawła II 25a
tel./fax (0-15) 842-43-96

STRZYŻÓW
- PPHU „MIDAS”, ul. Słowackiego 2
tel (0-17) 276-12-80

TARNOBRZEG
- Oddział „Nowin”, ul. Moniuszki 20
tel. (0-15) 823-20-26
tel./fax (0-15) 822-22-16
- „B.Z.U.R.”, ul. Moniuszki 5/105
tel. (0-15) 822-93-45
czynne od 8.30-16.30
- Przedstawiciel handlowy:
Jerzy Robert Kielek
tel. 0-601-614-407
tel./fax (0-15) 822-90-90

Przyjmujemy inserty do wydań magazynowych „Nowin”
tel. (0-17) 862-44-10

Informuje się, że w dniu 1.10.2000 r., w Kaczarnicy, k. Strzyżowa

ODBEDZIE SIĘ

towarzyskie spotkanie osób, które pracowały na kontraktach w Libii

Kontakt pod nr. tel. 865-75-16

W dniu 8.09.2000 roku Minister Edukacji Narodowej wydał rozporządzenie na mowa zenie wyższej szkoły zawodowej pod nazwą

WYŻSZA PROMOCJI SZKOŁA

Wyższa Szkoła Promocji sprawuje patronat naukowy nad Policją i w Rzeszowie, Sobieskiego 16 tel. 8528868

M A S A Z F I R M E Ń U S Ł U G O W A ?

Tylko od 15 września do 31 października w sieci Era GSM **PROMOCJA!**

DWA ABONAMENTY po 1 zł SOLIDNY PANASONIC GD50 za 1 zł AKTYWACJA 1 zł Ceny netto. Zadzwoń!

Szczegółowy regulamin w sklepach i salonach firmowych Era GSM.

Salon firmowy Era GSM

35-032 Rzeszów ul. Lisa Kuli 9d
tel. 0-17 850 23 30
0-17 850 23 50

Sklepy firmowe Era GSM

37-700 Przemyśl ul. Franciszkańska 12
tel. 0-16 676 03 11-14

37-450 Stalowa Wola ul. Okulickiego 11
tel. 0-15 844 93 80

B I Z N E S

LOTT

ZAKŁADY SPECJALNE „ZŁOTA JESIEŃ”

Losowanie 15 października br.

Zagraj i wygraj

INFORMUJEMY

HURTOWNIA „R-PRESS”
Rzeszów, ul. Żelazna 5 (boczna Staroniwskiej) tel. (0-17) 854-13-82

POSIADA W SPRZEDAŻY papiery kserograficzne kartony kolorowe

tekturę falistą, papier pakowy biały, półpergamin, torebki, papier śniadaniowy i toaletowy, pudełka z tektury 3- i 5-warstwowej, tekturę litą makulaturową, bristol, taśmę pakową, torebki 10-kilogramowe, worki papierowe - 50 kg, naczynia jednorazowe

Istnieje możliwość cięcia papieru zakupionego u nas!

ZAPRASZAMY
od poniedziałku do piątku, w godz. 7.15 - 15.15

INFORMUJEMY, ŻE w tych miejscach możesz zlecić ogłoszenie do naszej gazety

RZESZÓW
- Biuro Ogłoszeń i Reklamy
CZYNNIE: pn.-pt., 7.30-17.30
sobota, 8.30-12.00
ul. Unii Lubelskiej 3
tel. (0-17) 862-17-21, 862-84-35
fax (0-17) 862-76-52 (całą dobę)
- PUW „PROM-RES”, ul. 8 Marca 3/309
tel./fax (0-17) 853-71-40
- FHU „SEDMAR”, ul. Kwiatkowskiego 139
tel./fax (0-17) 854-94-07 (całą dobę)
- Przedstawiciele handlowi:
- (0-17) 856-96-53, 0-606-891239
- (0-17) 862-70-69, 0-601-944976
- 0-603-208-153

DEBICA
- Oddział „Nowin”, ul. Rzeszowska 16
tel. (0-14) 67-032-33, 67-032-34
od 9.00 do 15.00

JAROSŁAW
- Centrum Usług Turystycznych
ul. Jana Pawła II 2
tel. (0-16) 621-65-77

JASŁO
- Firma „NUKA”, Rynek 2
tel. (0-13) 446-28-98

KOLBUSZOWA
- Firma „KAMI”, ul. Jana Pawła II 4
tel. (0-17) 227-34-46

KROSNO
- Oddział „Nowin”, ul. Lewakowskiego 31
tel./fax (0-13) 436-67-78, tel. 436-44-45
- AOIR, Jerzy Bryła, ul. Czuchry 2
tel. (0-13) 432-64-22

LEŻAJSK
- Przedstawiciel handlowy:
- tel. (0-17) 242-87-51, 0-602-838-851

ŁANCUT
- SW „Rzemieślnik”, ul. Piłsudskiego 4
- tel./fax 225-46-24

MIELEC
- Agencja Wydawniczo-Reklamowa
Korso Sp. z o.o., ul. Biernackiego 1/4
tel. (0-17) 585-36-33

PRZEMYSŁ
- Oddział „Nowin”, ul. Barska 15
tel./fax (0-16) 670-27-00, 670-30-30
- BT „SAMAJ”, ul. Franciszkańska 2
tel. (0-16) 678-79-26

SANDOMIERZ
- PPUH WIG, ul. Sokolnickiego 3
tel. (0-15) 832-12-61, fax 832-22-14

SANOK
- Oddział „Nowin”, ul. Cerkiewna 7
tel./fax (0-13) 463-17-61, tel. 464-02-93
czynne od 10.00 - 16.00

STALOWA WOLA
- Oddział „Nowin”, al. Jana Pawła II 25a
tel./fax (0-15) 842-43-96

STRZYŻÓW
- PPHU „MIDAS”, ul. Słowackiego 2
tel (0-17) 276-12-80

TARNOBRZEG
- Oddział „Nowin”, ul. Moniuszki 20
tel. (0-15) 823-20-26
tel./fax (0-15) 822-22-16
- „B.Z.U.R.”, ul. Moniuszki 5/105
tel. (0-15) 822-93-45
czynne od 8.30-16.30
- Przedstawiciel handlowy:<

NOWE MOŻLIWOŚCI-NOWE ZASADY NA NOWY SAMOCHÓD

10 LAT na polskim rynku motoryzacyjnym i **100 000 KIEROWCÓW**, którzy kupili u nas samochód.

Teraz specjalna oferta dla Klientów VIP!

Każda osoba, która myśli o kupnie wymarzonego samochodu lub wymianie na nowy powinna odwiedzić nasz salon w dniach 20-24 września 2000 r. Tylko teraz tak korzystne warunki:

- wystarczy mieć dowód osobisty i 3% wartości samochodu,
- spłata nastąpi w 100 nie oprocentowanych ratach,
- koszt obsługi wyniesie jedynie 1,2% rocznie,
- nie wymagamy poręczycieli i zaświadczenia o zarobkach,
- dla firm dodatkowo 6,5% upustu.

Dostępne modele samochodów Daewoo: TICO, MATIZ, LANOS, LEGANZA oraz POLONEZ, POLONEZ TRUCK, LUBLIN, CITROEN BERLINGO i C-15.

Zapraszamy do punktów sprzedaży:

Rzeszów: C.H. Europa II, Al. Piłsudskiego 36

tel. (017) 852 82 18

Sanok: D.H. Panorama, ul. Krakowska 2

tel. (013) 46 43 870

Przemysł: C.H. Szpak, ul. 3-go Maja 19

tel. (016) 67 07 160



Nowe technologie, nowe samochody, jedziemy drogą do przyszłości - pojedź z nami.



RES BITUMI s.c. Rzeszów

36-021 Budziwój 133 b

tel./fax (0-17) 229-16-51 do 55

oferuje sprzedaż promocyjną

materiałów „Jesień 2000”

do budowy Twojego Nowego Domu

Proponujemy wyroby z Woli Rzędzińskiej

- WYROBY ŚCIENNE
- WYROBY STROPOWE
- DRENARSKIE

gat. I klasa

Atrakcyjne ceny oraz terminy płatności

ZAPRASZAMY!

k-41153

Do sprzedania

- odzież robocza
- maszyny szyjące do skóry i tkanin
- używane meble biurowe
- artykuły techniczne

Tel. (0-13) 434-21-50

OFERENT - SAMODZIELNY PUBLICZNY ZESPÓŁ OPIEKI ZDROWOTNEJ W BRZOSZOWIE, 36-200 BRZOSZÓW, UL. KS. JÓZEFA BIELAWSKIEGO 12

ogłasza przetarg nieograniczony na wykonanie projektu budowlanego podjazdu dla osób niepełnosprawnych przy pawilonie „C”

Termin składania ofert do dnia 5.10.2000 r. Kontakt: Dział Inwestycji, tel. (0-13) 434-14-10 wewn. 372 lub 375.

k-41200

RZESZOWSKA GOSPODARKA KOMUNALNA SP. Z O.O. MIEJSKIE PRZEDSIĘBIORSTWO KOMUNIKACYJNE W RZESZOWIE UL. TREMBECKIEGO 3

OGŁASZA PRZETARG OFERT

na wykonanie ściany dźwiękochłonnej w hali warsztatowej zajezdni, przy ul. Lubelskiej 54 w Rzeszowie

Szczegółowe informacje o przetargu, tel. 853-40-41 wewn. 363. Oferty należy składać w sekretariacie przedsiębiorstwa w terminie do dnia 29.09.2000 r.

Termin wykonania robót 30.11.2000 r.

Wybór wykonawcy nastąpi w terminie 7 dni od daty składania ofert.

Przetarg może ulec unieważnieniu, bez podania przyczyn.

k-41205

Zarząd Gminy, 38-530 Zarszyn ogłasza przetarg nieograniczony na wykonanie remontu drogi dojazdowej do gruntów rolnych w miejscowości Bażanówka

Termin realizacji - do 15 listopada 2000 r. Uprawniony do kontaktów z oferentami - Bogusław Rakoczy. Termin składania ofert upływa dnia 4.10.2000 r., o godz. 9.30. Otwarcie ofert nastąpi dnia 4.10.2000 r., o godz. 10.00, w siedzibie zamawiającego, pok. nr 6. Postępowanie będzie prowadzone z zastosowaniem obowiązkowych preferencji krajowych.

W przetargu mogą wziąć udział oferenci, którzy spełniają wymogi określone w specyfikacji istotnych warunków zamówienia oraz w art. 22 Ustawy o zamówieniach publicznych.

os-3552

5 lat Mieleckich Targów i Specjalnej Strefy Ekonomicznej EURO-PARK MIELEC

X MIELECKIE TARGI WIELOBRANŻOWE

29.09.2000 r. - 1.10.2000 r.

Zgłoszenia przyjmuje do 21 września br.

Biuro Marketingu ARR MARR SA

w Mielcu, ul. Chopina 18

tel./fax (0-17) 583-67-91, 788-74-64

k-41191

BANK

Grupa Kapitałowa Banku Przemysłowo-Handlowego S.A.

BANK BPH



Proponujemy:

Nowe, o najwyższym oprocentowaniu w regionie
LOKATY TERMINOWE np.:

- 1 - miesięczne - 16,0 %
- 3 - miesięczne - 16,3 %
- 6 - miesięczne - 16,5 %
- 12 - miesięczne - 17,0 %

(oprocentowanie zmienne)

ZAPRASZAMY DO NASZYCH PLACÓWEK

Oddział w Rzeszowie

ul. Fredry 4

tel. (0-17) 852-91-78

tel./fax 852-56-65

Filia w Jaśle

Rynek 17

tel./fax (0-13) 448-12-84

<http://www.sbr.pl>

k-40898

KROŚNIENSKIE PRZEDSIĘBIORSTWO BUDOWLANE W KROŚNIE S.A., UL. LEWAKOWSKIEGO 25

ogłasza przetarg nieograniczony na sprzedaż nw. sprzętu:

1. Samochód ciężarowy Jelcz W-317, nr rej. KUA 2519, rok prod. 1977, cena wywoławcza 5 400 zł
2. Przyczepa D-634, nr rej. KSX 228, rok produkcji 1995, cena wywoławcza 5 386 zł

Przetarg (licytacja) odbędzie się w dniu 28 września 2000 r., o godz. 12.00, w biurze KPb w Krośnie S.A., ul. Lewakowskiego 25, sala nr 1 (parter).

Ww. sprzęt można oglądać codziennie, od godz. 8.00 do 14.00, na terenie Zakładu Produkcyjno-Sprzętowego w Krośnie, ul. Pużaka 24. Warunkiem przystąpienia do przetargu jest wpłacenie wadium w wysokości 10 % ceny wywoławczej, najpóźniej w dniu przetargu do godz. 11.00 w kasie KPb w Krośnie S.A. Zastrzegamy sobie prawo do unieważnienia przetargu bez podania przyczyn. Wadium oferentów, którzy nie wygrają przetargu, zostanie zwrócone bezpośrednio po zakończeniu przetargu. Oferent, który wygra przetarg będzie obowiązany zapłacić wycytowaną cenę, najpóźniej w następnym dniu po przetargu.

k-41198

Klasa A
od 599 zł
miesięcznie



Niepowtarzalna okazja. Niepowtarzalny samochód.

KREDYT
plus 3



Mercedes-Benz

RZESZÓW CENTRUM SERVICE

GRUPA ZASADA

ul. Podwisłocze 38c

Sprzedaż:
tel. (0-17) 852-21-60
fax (0-17) 852-20-27

Serwis:

tel. (0-17) 852-21-63

tel./fax (0-17) 852-20-28

<http://www.mercedes.rzeszow.pl>

k-41170

REY MIX

Rewelacja

Zaprawa murarsko-tynkarska

DIHARD

Hurtownie materiałów budowlanych

JAROSŁAW, ul. Krakowska 32
LANCUT, ul. Armii Krajowej 48
PRZEMYSŁ, róg Batorego/Jasińskiego
RADYMNO, ul. Kolejowa

k-40436



„ELE-COMP” Sp. z o.o.

35-105 Rzeszów

ul. Boya-Żeleńskiego 4

fax (0-17) 854-98-98

tel. (0-17) 850-48-30

organizuje w dniu 22.09.2000 r.

**„Piknik-
Jesień 2000”**

Rozpoczęcie o godz. 9.00 na parking przed hurtownią przy siedzibie firmy.

Możliwość zapoznania się z nowym asortymentem towarów i uzyskania fachowych informacji technicznych od firm:



Plexiform

MOELLER



Zapraszamy!

k-41180

Przed premierą

Obcowanie z Gombrowiczem

Rozmowa z reżyserem JACKIEM BUNSCHEM

– W sobotę premiera inauguruje sezon w Teatrze im. Wandy Siemaszkowej: „Iwona, księżniczka Burgunda” Gombrowicza. Ten autor – obok Witkacego – często jest obecny w pana twórczości reżyserskiej.

– Gombrowicz i Witkacy dużo i mądrze mówią o człowieku współczesnym. O tym, jak jest tamszonym, bądź sam tamsi innych ludzi. Jakie siły destrukcyjne mogą się zrodzić w człowieku. To był problem całego XX wieku, wyrażony w systemach totalitarnych i koncepcjach intelektualnych. Mnie to bardzo interesuje, choć są to sprawy niewesołe. Zwłaszcza że, moim zdaniem, ten problem będzie jeszcze długo obecny w naszym życiu.

– Główny bohater „Iwony, księżniczki Burgunda” – książę Filip – próbuje przeciwstawić się schematom i konwencjom.

– Rzeczywiście, „Iwona” jest opowieścią o kontestacji – jeśli popatrzymy na nią poprzez osobę księcia Filipa. Moja „Iwona” w rzeszowskim teatrze będzie rodzajem przypowieści – historię księcia Filipa umieszczam ponadczasowo. Chodzi o to, żeby wątpliwości – które są w nas, i procesy – zachodzące wokół nas, w tej opowieści pokazać.

– Szykuje się zatem interesująca premiera przedstawienia, po którego obejrzeniu, trudno będzie wyjść z teatru obojętnym.

– Gombrowicz ciągle mówi nam, że człowiek ma prawo być wolnym i niezależnym. Wszystko by-



TABELSZ POZNAK

JACEK BUNSCH – jeden z najciekawszych twórców współczesnego teatru. Stryjecki dziadek – Karol, był pisarzem (powieści historyczne – m.in. „Dzikowy skarb”, „Ojciec i syn”, „Imienik”, „Wawelskie wzgórze”, „Olimpias”). Stryj – Ali, był scenografem i malarzem. Dziadek – Adam, malarzem. Ojciec Franciszek – jest grafikiem. Jacek – absolwent filologii polskiej i teatrologii na UJ oraz reżyserii dramatu krakowskiej PWST, od 1981r. związał się z Teatrem Polskim we Wrocławiu (w latach 1986-90 był tam dyrektorem). Jego realizacje były prezentowane we Francji, Rosji, Hiszpanii, Czechach i na Łotwie.

loby w porządku, gdyby na świecie był tylko ten jeden człowiek i żył sam. Ale przecież każdy z nas natrafia na innych ludzi. I do jakiego stopnia wolno nam się posunąć w naszym poczuciu wolności, żeby nie naruszyć wolności tego drugiego człowieka? Pytanie o wspomniane etyczne granice obecnie jest niesłychanie ważne. Bo proszę zwrócić uwagę, co się dzieje z

młodzieżą... Jak często ona tę granicę przekracza i jak.

– Czego zatem może spodziewać się widz rzeszowskiego przedstawienia?

– Pytań. Gombrowicz stawia je dociekliwie, w sposób bardzo zaskakujący i w fantastycznej formie literackiej. Zmuszając każdego z nas, żebyśmy spojrzeli na siebie inaczej.

ANDRZEJ PIĄTEK

Absolutny bestseller

W siedzibie Wspólnoty Polskiej w Warszawie odbyła się promocja książki „Słownik biograficzny Polonii”.

Jest to słownik współcześnie żyjących Polaków i osób polskiego pochodzenia mieszkających na obczyźnie. Zawiera ponad 700 sylwetek naukowców, artystów, pisarzy, poetów, przedsiębiorców, inżynierów, architektów, lekarzy, polityków, dyplomatów, podróżników, duchownych, wojskowych, sportowców i działaczy społecznych. Biogramy nawiązują do wzorca haseł who is who i obejmują: życiorys, dane o karierze, funkcje organizacyjne, osiągnięcia, publikacje, odznaczenia, nagrody, zainteresowania. Towarzyszy im 1500 barwnych ilustracji – fotografie portretowe, okolicznościowe, reprodukcje prac.

Autorami słownika są Zbigniew i Agata Judyccy. Prace nad książką trwały dwa lata. – Ale już dzisiaj – jak powiedział Zbigniew Judycki – możemy przystąpić do drukowania nowego tomu. Autorzy posiadają bowiem nowych 250 biogramów wybitnych Polaków z całego świata. Słownik posiada 512 stron i twardą oprawę i wymiary 20x29,5 cm. Wydało go Polskie Wydawnictwo Naukowe. Książka spotkała się z wielkim zainteresowaniem w kraju i za granicą.

MJ

WITRYNA

Widok na cztery rzeki

Komu potrzebna jest dzisiaj teoria socjologiczna? – pyta jeden z czołowych intelektualistów, prof. Bronisław Misztal. To pytanie – sądzą – powinno zadać zwłaszcza nam. Zabiegamy, nie mającym czasu zastanowić się, dokąd biegnemy i czy z tego biegu zostaje coś prócz zadyszki.

W swej najnowszej, wydanej właśnie w Krakowie książce „Teoria socjologiczna a praktyka społeczna” prof. Bronisław Misztal stawia przed czytelnikiem trudne zadanie: spróbuj zrozumieć procesy transformacyjne, którym podlegasz i twoją w nich rolę. „Pragnę zaproponować – pisze – inne ujęcie problematyki teorii socjologicznej, według którego teoria jest praktyką, a dokładniej zespołem praktyk (działań) poznawczych, zmierzających do zrozumienia otaczającego nas świata.”

Zrozumieć – to klucz do całej „ludzkiej sprawy”, bo jak bez tego korzystać np. z narodowej mądrości, którą ćwiczyliśmy boleśnie na własnej skórze przez tyle lat? Ową mądrość pojmuję autor jako przezorność i zdolność zbiorowego wyciągnięcia praktycznych wniosków przy podejmowaniu decyzji zwłaszcza w aparacie państwowym, administracji, armii, organizacjach religijnych, szkole. W rodzinie również. Tu podaje prosty przykład radzenia sobie z niedostatkiem wody. Brakuje

jej tak samo dotkliwie w krajach centralnej Azji, w Izraelu, jak i w Meksyku. Tyle że w efekcie kilkudziesięciu lat panowania socjalizmu w imperium sowieckim, społeczeństwa tego regionu traktują wodę jako rodzaj świadczenia społecznego, które wszystkim się należy, lecz nikt nie dba o to, żeby Morze Azowskie nie wysychało. Wysycha. Co będzie dalej, niech się martwi... No właśnie, kto? Tymczasem społeczeństwu meksykańskiemu narodowa mądrość (doświadczenie) każe dostosowywać praktyki rolnicze, kulinarne i sanitarne do zmiennej podaży wody. Dla Izraelczyków z kolei, zapewnienie eksploatacji źródeł wody dla produkcji rolnej na terenach pustynnych jest takim samym celem strategicznym jak dostawy materiałów militarnych, bez względu na koszty, jakie musi na ten cel ponieść gospodarstwo narodowe. Ten sam problem, a jakże inne podejścia.

Nas prof. Misztal litościwie w swych ocenach oszczędza, jednak między wierszami można doszukać się analogii. Nie tylko dotyczących naszej ułomności w korzysztaniu ze zbiorowej mądrości.

ANNA KONIECKA

Bronisław Misztal, prof. zw. socjologii, jest wykładowcą na Katolickim Uniwersytecie Ameryki w Waszyngtonie, na Uniwersytecie Jagiellońskim i Sorbonie.

BIURO GOSPODARKI MIENIEM MIASTA RZESZOWA OGŁASZA POSTĘPOWANIE OFERTOWE na najem lokali użytkowych do działalności handlowej i usługowej

Wykazy wymienionych lokali z określeniem ich przeznaczenia wywieszane są na tablicach ogłoszeń Biura Gospodarki Mieniem Miasta Rzeszowa i MZBM.

Warunkiem przystąpienia do postępowania ofertowego jest wpłacenie wadium w kasie Biura Gospodarki Mieniem Miasta Rzeszowa, pokój nr 4, w wysokości 1-miesięcznego czynszu na wybrany lokal użytkowy, na podstawie określonej stawki bazowej.

Osoby przystępujące do postępowania ofertowego winny zapoznać się z regulaminem postępowania ofertowego.

Ze stanem technicznym pomieszczeń, lokali i warunkami najmu należy zapoznać się w MZBM, pokój nr 18, tel. 853-60-21 wewn. 328, w godz. 12.00 - 15.00.

Oferty można składać w dniach od 21 września do 4 października 2000 r., w godzinach 8.30 - 13.00, pokój nr 22, w Biurze Gospodarki Mieniem Miasta Rzeszowa, pl. Ofiar Getta 3, w zabezpieczonych kopertach.

Zastrzega się prawo do wyboru oferenta i unieważnienia postępowania ofertowego w części lub w całości, bez podania przyczyn.

k-41202

Spółdzielnia Ogrodniczo - Pszczelarska „Sopex”
w Krośnie, ul. Składowa 2

SPRZEDA LUB WYDZIERŻAWI

w Jaśle atrakcyjnie położone obiekty biurowe i magazynowe:
1. Budynek biurowy, 350 m kw., z częścią magazynową, 600 m kw.
2. Budynek hurtowni, około 1100 m kw., dwukondygnacyjny z rampą.

Oferty na ww. obiekty przyjmowane będą w terminie do 30.09.2000 r., w biurze spółdzielni, Krosno, ul. Składowa 2.

Informacje tel. (0-13) 432-33-61.

k-41238

OLBRACHCICE 138
42-265 Dąbrowa Zielona
tel./fax (0-34) 355-50-91

Firma produkująca drewniane okna

POSZUKUJE

solidnych i energicznych
PRZEDSTAWICIELI HANDLOWYCH
z własnym lokalem biurowym

k-41199

SPRZEDAŻ

Kociot parowy ECA-IVA, powierzchnia ogrzewalna 44 m kw., ciśn. rob. 0,5 atm wraz z armaturą i kilkunastoma zapasowymi żebrami oraz kotły warzelne 150 l, kociotki warzelne 3 szt. jako jeden zespół sprzedana na dogodnych warunkach

Medyczne Studium Zawodowe Rzeszów, ul. Warzywna 1
tel. nr 853-65-54, fax 853-91-91

Informacji udziela kier. adm.-gospod., w godzinach 8.00 do 15.00.

k-41206

Komunalny Zakład Budżetowy w Dębicy

informuje, że w dniu 4.10.2000 r., o godz. 10.00

ODBĘDZIE SIĘ PRZETARG

na ustalenie stawki

wysokości czynszu za 1 m kw.

powierzchni użytkowej lokali, jak niżej:

- 1) RZESZOWSKA 46
powierzchnia lokalu - 16,83 m kw.
cena wyjściowa za 1 m kw. - 14,62 zł netto
wadium 300 zł
- 2) RZESZOWSKA 46
powierzchnia lokalu - 72,90 m kw.
cena wyjściowa za 1 m kw. - 14,62 zł netto
wadium 1 300 zł

Miejscem przetargu będzie świetlica Komunalnego Zakładu Budżetowego w Dębicy, ul. Raczyńskich 7. Wadium należy wpłacić w terminie do dnia 4.10.2000 r., do godz. 9.00.

Informacji o lokalach udziela Komunalny Zakład Budżetowy w Dębicy, nr tel. 670-55-90.

Zastrzega się prawo do unieważnienia przetargu bez podania przyczyn.

Wygrający przetarg będą zobowiązani podpisać umowę najmu na lokal w terminie 7 dni, od daty przeprowadzenia przetargu, w przeciwnym razie nastąpi przepadek wadium.

Regulamin przetargu do wglądu w KZB.

ka-8828

Ogłoszenie drobne za 1 złotówkę

KUPON SZUKAM PRACY

Oferty publikować będziemy w poniedziałkowych wydaniach gazety.

Uwaga: Oferta dotyczy osób fizycznych!

TREŚĆ (do 15 słów):

KONTAKT:
Adres/telefon:

Upoważniam do wystawienia faktury VAT bez mojego podpisu (czytelny podpis Klienta)

Wypełniony kupon można złożyć w Biurze Ogłoszeń w Rzeszowie lub w oddziałach G. C. "NOWINY". W przypadku przesłania kuponu pocztą należy załączyć dowód wpłaty 1 zł na nasze konto: BRE BANK S.A. ODDZIAŁ W RZESZOWIE nr 11401225-00-497825-PLNCURR01-41

Ogłoszenie drobne za 1 złotówkę

KUPON RZECZY UŻYWANE - LAMUS -

Z wyłączeniem części samochodowych i materiałów budowlanych!

UWAGI:

- wartość oferty dotyczy 1 rzeczy i nie może przekroczyć 400 zł
- na ofercie musi być podana cena sprzedawanej rzeczy
- opis nie może przekroczyć 10 słów

Ogłoszenia publikować będziemy we wtorkowych wydaniach gazety.

SPRZEDAM (do 10 słów, w tym cena i nr telefonu):

Imię i nazwisko:

Adres:

Upoważniam do wystawienia faktury VAT bez mojego podpisu (czytelny podpis Klienta)

Wypełniony kupon można złożyć w Biurze Ogłoszeń w Rzeszowie lub w oddziałach G. C. "NOWINY". W przypadku przesłania kuponu pocztą należy załączyć dowód wpłaty 1 zł na nasze konto: BRE BANK S.A. ODDZIAŁ W RZESZOWIE nr 11401225-00-497825-PLNCURR01-41

Dziecko z ogłoszenia

Film porusza sprawę adopcji i problemów z tym związanych.



TVP 1 – 20.10

Pewnej niedzieli na wsi

Opowieść o niespełnionych nadziejach, rodzinnych więzach, nieuchronnym przemijaniu czasu i życiu, które obok radości i szczęścia przynosi ból i cierpienie.



TVP 1 – 23.30

Kiedy Harry poznał Sally

Ona jest dziennikarką, on prawnikiem. Od 1977 roku spotykają się co kilka lat. Jak sami twierdzą łączy ich tylko przyjaźń.



TVP 2 – 22.10

Melrose Place

Amanda wyjeżdża do Dominikany z Rorym, który koniecznie chce się z nią ożenić.



TVN – 23.35

TVP 1	TVP 2	POLSAT	TVN	RTL7	TV RZESZÓW	TV DAMI	TV NIEPOKALANÓW
6.00 Kawa czy herbata?	6.00 Igrzyska Olimpijskie – Sydney 2000 – transmisje	6.00 Piosenka na życzenie	6.10 Porywy serca	6.00 Teledyski	8.00 Aktualności	10.00 Muzyka	9.05 Słowo życia
7.30 Telezakupy	9.00 Transmisja obrad Sejmu	7.00 Jeździec srebrnej szabli – serial anim. prod. USA	7.00 Telesklep	6.15 Riverdale	8.10 Dziennikarze pytają	10.16 Program dnia	9.10 Kalendarz liturgiczny
7.50 Sądne dni – serial prod. USA	15.00 Sukces – serial obycz. prod. polskiej	7.25 Batman – serial anim.	7.15 Delfy	7.00 Katalina i Sebastian	8.30 Bywaj zdrow	10.23 Teledziennik (powt.)	9.15 Przyjazne wspomnienie
8.15 Krakowskie Przedmieście 27	18.30 Panorama	7.50 Polityczne graffiti	7.35 Laboratorium Dexter – serial anim.	7.45 Odjazdowe kreskówki	8.45 To jest temat – rep.	10.35 Muzyczna Dami	9.25 Obchody Jubileuszu...
8.25 Gielda	15.30 Tele Milenium – teleturniej	8.00 Skrzydła – serial prod. USA	8.00 Inspektor Gadget	8.50. Nie z tego świata	9.00 Cassandra – telenowela	11.02 Nałciarze – film obycz.	9.45 Papież
8.30 Wiadomości	16.00 Panorama	8.30 Herkules – serial fantast. prod. USA	8.30 Kleszcz	9.15 Zagubiony w czasie – serial fantast. prod. USA	10.00 Telezakupy	12.01 Druga B – film obycz.	10.15 Odkrywamy planetę Ziemię
8.45 Julek i zwierzęta	16.10 Ich pięcioro – serial dla młodych widzów prod. USA	9.30 Zbuntowany Anioł	9.00 Kłamstwo i miłość	10.05 Stoneczny patrol	10.30 Odkryj nowy świat – magazyn	12.28 Historia pieniędzy	10.55 Obyś był zimny, albo gorący
9.00 Igrzyska olimpijskie – Sydney 2000	17.00 Studio Igrzysk Olimpijskich – Sydney 2000 – relacje	10.30 Fiorella – serial	9.50 Rozmowy w toku – talk-show	10.55 W obcym mieście	11.00 Eko-świat – magazyn	12.40 Muzyka	11.05 Calun
13.00 Wiadomości	17.30 Program lokalny	11.30 Bill Cosby i straszne dzieciaki – serial kom. prod. USA	10.45 Telesklep	11.20 Dr Stefan Frank	11.30 Kassandra – telenowela	13.02 Mały lord – bajka	11.30 Wiara w idący czas
13.10 Lista przebojów (powt.)	18.30 Panorama	12.00 Dharmia i Greg – serial	11.30 Esmeralda	12.10 Zoom – mag.	12.00 Język filmu: Muzyka	13.30 W zgodzie z naturą	12.00 Ludzie tacy jak my
13.35 Wędrowiec – czyli podróże małe i duże: Rafting	18.55 Jeden z dziesięciu – teleturniej	12.30 Disco Relax	12.20 Na ratunek	12.30 Pan Twardowski na księżycu	12.15 Kuchnia: Jak płynię woda – pr. eduk.	14.00 Raport medyczny	12.30 Kosmos
13.45 Odkrywcze podróże Portugalczyków – film dok. prod. ang.	19.20 Dwójkomania	13.30 Rodzina zastępcza – serial kom. prod. polskiej	13.50 Delfy	13.30 Telenowyny – magazyn	14.00 Wierzę, wątpię, szukam – magazyn religijny	14.25 Studio infor	13.10 W duchu chrześcijańskiego pojednania
14.10 Wędrowiec internetowy	19.30 Polaków portret własny	14.00 Sekrety rodzinne – pr. roz.	14.15 She-Ra Księżniczka mocy	14.30 Eastenders – telenowela	14.33 Niebezpieczne kobiety – dramat obycz.	15.25 Muzyka	13.30 Archeologia
14.20 Bocznymi drogami: Na kościernskich szlakach	20.00 Magazyn Ekspresu Reporterów	14.30 Gospodarz	14.30 Inspektor Gadget – serial	15.00 Klub Filipa: Umieć podróżować – mag.	15.01 Program dnia	17.01 Program dnia	14.20 Chrześcijaństwo na ziemiach Islamu – film dok.
14.40 Wędrowiec	20.30 Kandydaci w Dwójce	15.00 Pokemon – serial anim.	15.00 Kleszcz	15.30 Spotkanie z folklorem	17.32 Prognoza pogody	17.35 Muzyczna Dami	14.45 Cicha epidemia
14.45 Język angielski	21.00 Panorama	15.30 Informacje	15.35 Alf – serial USA	15.45 Odkrywanie Podkarpacia	18.04 Mały lord – bajka	18.35 Mówię – Nie!	15.00 Koronka do Miłosierdzia Bożego
15.00 Wiadomości	21.25 Studio Igrzysk Olimpijskich – Sydney 2000 – relacje	15.55 Z głową w chmurach – serial prod. brazył.	16.10 TVN Fakty	16.20 Poza miastem – magazyn	19.08 Zemsta – film obycz.	19.08 Zemsta – film obycz.	15.15 Koronacja wizerunku Matki Bożej Tęskniącej w Powsinie
15.10 Studio Igrzysk Olimpijskich – Sydney 2000 – relacje	21.40 Radio Powstańcze „Blyskawica”	16.45 Legendy kung-fu – serial sensac. prod. USA	16.35 Rozmowy w toku – talk-show	16.30 Gra w przeboje	20.02 Teledziennik	20.02 Teledziennik	15.30 Papież w Ziemi Świętej
16.30 Moda na sukces – serial USA	21.45 Dwójkomania	17.00 Świat według Kiepskich – serial kom. prod. polskiej	17.35 Wizjer TVN	19.00 Zoom – mag.	20.16 Prognoza pogody	20.16 Prognoza pogody	15.50 Sztuka druciarzy ze Słowacji
17.00 Teleexpress	21.50 Auto – magazyn motoryzacyjny	20.00 Świat według Kiepskich – serial kom. prod. polskiej	18.05 Porywy serca – serial prod. meksyk.	19.00 Kryw. prod. USA	20.22 Zbrodniarz, który ukradł zbrodnię	17.30 Reportaż	16.10 Proboszcz
17.25 Klan – telenowela TVP	22.10 Kiedy Harry poznał Sally – kom. obycz. prod. USA	20.45 Piłka nożna: Liga Mistrzów	19.00 TVN Fakty	19.30 W obcym mieście – serial kom. prod. USA	17.45 Parnas – mag. kulturalny	18.00 Aktualności	16.35 Paradoxs św. Teresy z Lisieux
17.50 Kandydat	23.45 Gutag: Niewolnicy – film dok. prod. ang.	21.30 Losowanie LOTTO i szczęśliwego numerka	19.25 Sport	20.00 Złodziejski kwadrat – film krym. prod. USA	18.20 Rzeszowski ulice i okolice: Wyniesieni na ołtarze	18.35 Pytania do... – pr. public.	17.00 I co było dalej?
18.10 Jaka to melodia? – quiz	0.50 Kupidyń – postanienie miłości – serial obycz. prod. USA	22.35 Telewizyjne Biuro Śledcze – magazyn kryminalny	19.35 Waleria – serial	21.40 Murder Call – serial krym. prod. austral.	19.00 Korzenie i źródła: Chłop, diabeł i teatr – reportaż	19.00 Korzenie i źródła: Chłop, diabeł i teatr – reportaż	17.10 Życie Jezusa wg Ewangelii
18.35 Studio Igrzysk Olimpijskich – Sydney 2000 – relacje	1.30 Europejski przegląd piłkarski	23.05 Informacje i biznes informacja	20.30 Milionery – teleturniej	22.30 Ekspres do Pekinu – film sensac. prod. ros.-kan.-bryt.	19.20 Podwodny świat – serial	22.17 Teledziennik (powt.)	18.15 Mały duży dom – Cottolengo
19.00 Wieczorynka: Listonosz Pat	1.55 Zakończenie programu	23.25 Świat według Kiepskich – serial kom. prod. polskiej	21.20 Miasteczko – serial obycz. prod. polskiej	22.30 Ekspres do Pekinu – film sensac. prod. ros.-kan.-bryt.	19.35 Bzik i inni – serial	22.31 Prognoza pogody	18.40 Gol dla Rafaelli – pr. duszp.
19.30 Wiadomości		23.55 Piłka nożna: Liga Mistrzów	22.05 Brygada ratunkowa	0.15 Seksplójza – magazyn	20.00 Małe ojczyzny	22.45 Muzyka	19.00 W czarodziejskim lustrze
19.56 Sport		0.55 Polityczne graffiti	23.00 TVN Fakty	0.30 Zoom – magazyn sensacji	20.35 Różaniec	23.00 Zakończenie programu	19.20 Zaczarowany olówek – bajka
20.10 Okrucy życia: Dziecko z ogłoszenia – film obycz. prod. USA		1.10 Kurier TV	23.05 Kropka nad i	0.55 Złodziejski kwadrat – film krym. prod. USA	21.00 Aktualności wieczorne		19.30 Somalia
21.45 Czyż nie dobija się Konia – film dok.		1.30 W pogoni za niewidzialnym – film dok.	23.25 Sport	2.20 Ekspres do Pekinu – film sensac. prod. ros.-kan.-bryt.	21.45 Niezwykli – felieton		19.35 Ksiądz Orione – film dok.
22.10 Kronika kryminalna		2.50 Muzyka na BIS	23.35 Melrose Place – serial obycz. prod. USA	4.00 Teleshopping	22.00 Eastenders – telenowela		20.05 Nasza Rodzina Poszerzona
22.35 Monitor Wiadomości		5.00 Pożegnanie	0.35 Wizjer TVN – magazyn internetowy		22.30 To jest temat – rep.		20.35 Różaniec
23.00 Sportowy flesz			1.00 Tenbit.pl – magazyn internetowy		22.45 Bywaj zdrow		21.00 Apel Jasnogórski
23.05 Festiwal Polskich Filmów Fabularnych w Gdyni			2.00 Granie na zawołanie		23.00 Kabaret Przechowalnia: Prima Aprilis Hibiscus – pr. roz.		21.10 Promieniowanie ojcostwa
23.30 Gorąco polecam: Pewnej niedzieli na wsi – film obycz. prod. franc.					23.40 Procesy wszech czasów – serial dok.		21.30 Szwecja
1.00 Igrzyska Olimpijskie – Sydney 2000 – transmisje					0.30 Program na czwartek		22.05 Nie zwlekać z miłością
6.00 Zakończenie programu							23.00 Gdańsk
							23.15 Pozwól mi żyć
							23.45 Kalendarze dawniej i dziś

www.daewoo.com.pl

POLONEZ

Infolinia: 0 800 120 500

Najniższa cena w segmencie to mocny argument przemawiający za kupnem Poloneza. Ale chyba nie sądziłeś, że jedyny?

Cena?

Już od 21 200 zł. Najniższa w segmencie.

Płatność?

Atrakcyjny kredyt - oprocentowanie do 6% niższe od standardowego, niskie miesięczne raty.

Koszty eksploatacji?

Nadspodziewanie niskie w wersji z fabrycznie montowaną instalacją gazową w cenie 2 200 zł.

Trwałość?

Mocne, niezawodne zawieszenie, idealne na nasze wyboiste drogi.

Wnioski?

Jak by nie liczyć, zakup Poloneza się kalkuluje. **Daewoo. Wybór z przyszłością.**

Jak by nie liczyć...

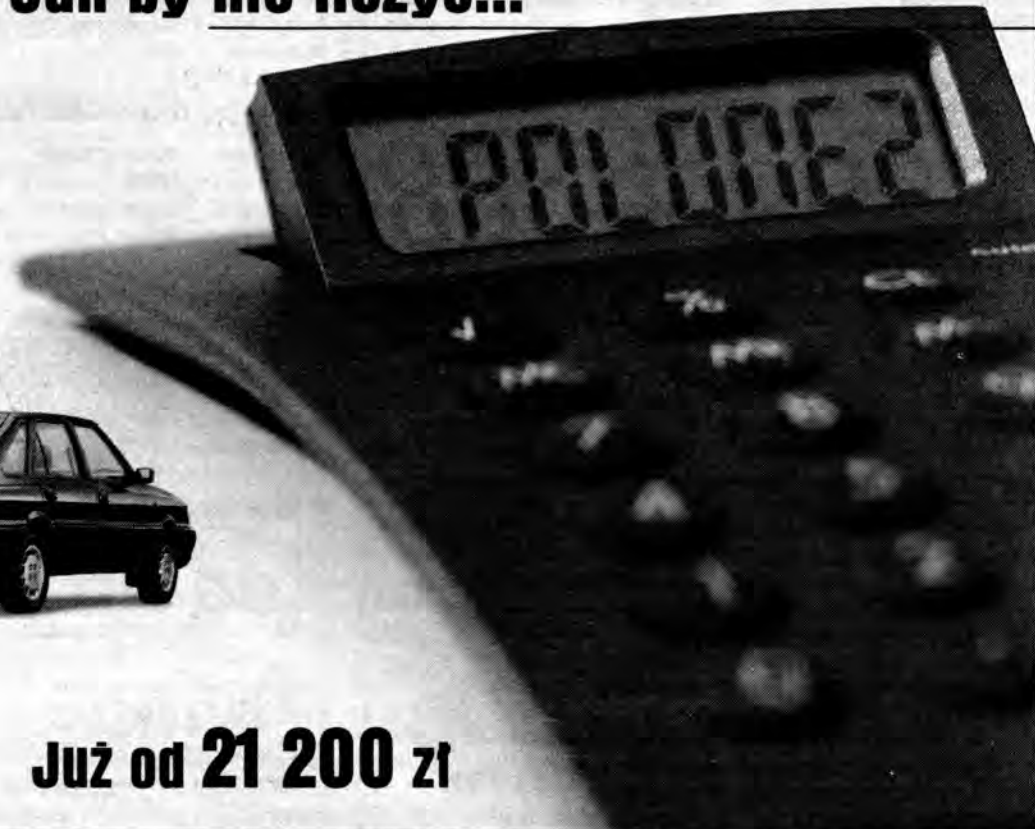

Już od 21 200 zł

BRZOZÓW**NOCNE DYŻURY APTEK**

ul. Podwale 2

TELEFONY

Pogotowie Gazowe – 992
 Pogotowie Energetyczne – 991
 Informacja PKS – 434-16-02
 Taxi – 434-19-19, 434-19-31

DĘBICA**NOCNE DYŻURY APTEK**

ul. Cmentarna 52

DYŻUR SZPITALA

Izba przyjęć (ul. Krakowska 91) – 670-33-82 (czynna całą dobę)

TELEFONY

Straż Miejska – 682-42-34
 Pogotowie Energetyczne – 670-40-21, alarmowy – 991
 Pogotowie Gazowe – 670-32-51, alarmowy – 992
 Pogotowie Wod.-Kan. – 670-26-96
 Policijny Telefon Zaufania – 670-20-17
 Telefon Zaufania Poradni Specjalistycznej ARKA – 681-81-41 w godz. 18.00-20.00 (oprócz niedziel i świąt)
 Informacja PKP – 93-15, 94-36
 Informacja PKS – 683-39-74
 Taxi – 670-31-92
 Taxi bagażowe – 670-30-13

IWONICZ ZDRÓJ

Pogotowie Energetyczne – 435-08-15

JASŁO**NOCNE DYŻURY APTEK**

Rynek 23

TELEFONY

Telefon Zaufania – 446-47-14
 Pogotowie Energetyczne – 443-52-44, alarmowy – 991
 Pogotowie Wod.-Kan. – 446-27-50
 Informacja PKP – 93-15, 94-36

JAROSŁAW**NOCNE DYŻURY APTEK**

ul. Tysiąclecia 12

TELEFONY

Informacja PKP – 93-15, 94-36
 Informacja PKS – 621-30-59
 Straż Miejska – 621-34-23
 Pogotowie Gazowe – 621-58-61
 Pogotowie Pogrzebowe – 621-21-48, 621-55-63, 621-88-45 (całodobowy)
 Telefon Zaufania – 621-23-36
 Taxi Dworzec PKP – 621-21-18
 Taxi Bagażowe – 621-53-79

KOLBUSZOWA**NOCNE DYŻURY APTEK**

ul. 11 Listopada 6

KROSNO**NOCNE DYŻURY APTEK**

ul. Wojska Polskiego

TELEFONY

Informacja PKP – 93-15, 94-36
 Całodobowy Telefon Zaufania – 988
 Policijny Telefon Zaufania – 432-39-85
 Adopcijny Telefon Zaufania – 432-30-86 czynny w godz. 14.00-17.00
 Taxi-Bus dla niepełnosprawnych – 436-66-98, 436-67-11
 Krośnińskie Centrum Informacji Turystycznej – 436-12-00
 Ośrodek Informacji Turystycznej, ul. Piłsudskiego 16 – (0-13) 432-77-07, fax: 432-77-07

WYSTAWY

KDK – Wystawa z cyklu ART-BRUT, Czesław Biskup – rysunek, Galeria

LESKO

Pogotowie Energetyczne – 469-66-29

Pogotowie Gazowe – 469-86-46

LEŻAJSK**NOCNE DYŻURY APTEK**

ul. Klasztorna

LUBACZÓW**NOCNE DYŻURY APTEK**

ul. Piłsudskiego 1

Straż Miejska – 632-14-68

Pogotowie Energetyczne – 632-11-06

Informacja PKP – 93-15, 94-36

ŁAŃCUT**NOCNE DYŻURY APTEK**

ul. Piłsudskiego 24

MIELEC**NOCNE DYŻURY APTEK**

ul. Skargi 4

TELEFONY

Informacja PKP – 93-13, 94-36
 Informacja PKS – 93-16
 Pogotowie Energetyczne – 991
 Pogotowie Gazowe – 992
 Pogotowie Wod.-Kan. – 994

NOWA SARZYNA**WYSTAWY**

SF Majdanlarze – Wystawa fotograficzna Janusza Ogińskiego, Adama Pinderskiego, Ryszarda Węglarza, Zakopanka, czynna w godz. 14.00-16.00

PRZEMYŚL**NOCNE DYŻURY APTEK**

ul. Glazera 11, Franciszkańska 3

TELEFONY

Inspekcja celna: całodobowy, ogólnokrajowy telefon Inspekcji Celnej – (0-22) 548-05-48
 Regionalny Inspektorat Celny – (0-16) 678-38-70
 Informacja PKP – 93-15, 94-36
 Informacja PKS – 678-54-35
 Informacja MZK – 678-60-69
 Straż Miejska – 678-55-23
 Straż Graniczna – 675-09-90
 Policijny Telefon Zaufania – 678-15-00
 Telefon Zaufania Bieszczadzkiego Oddziału Straży Granicznej – 0-800 445-727
 Duszpasterski Telefon Zaufania – 670-58-04 czynny w godz. 19.00-21.00
 Punkt Konsultacyjny AIDS, ul. Rzeczna 20 – 670-60-68 W PCK
 Telefon Zaufania „Pogotowie Makowe” – 678-77-67 czynny w godz. 16.00-19.00
 Telefon Zaufania Klubu „Alfa” – 670-40-09
 Onkologiczny Telefon Zaufania – 678-69-81 godz. 17.00-19.00 czynny codziennie
 Ośrodek Informacji Turystycznej Władycze 3 – 675-16-64
 Taxi Bagażowe – 678-77-75
 Pomoc Drogowa – 981

IMPREZY

MOK – Bajka dla dzieci **Burza w teatrze GO-GO** w wyk. Wojskowego Ośrodka Kultury w Przemyślu, Zamek Kazimierzowski, godz. 9.30, 11.30

PRZEWORSK**NOCNE DYŻURY APTEK**

Rynek 20

TELEFONY

Informacja PKP – 93-15, 94-36

Informacja PKS – 648-32-75

Telefon Zaufania „Pogotowie Makowe” – 648-77-03

Taxi – 648-50-01

RZESZÓW**NOCNE DYŻURY APTEK**

stałe: ul. 3 Maja 16, Podchorążych 1

ul. Piłsudskiego 6, Okulickiego 7

Apteka Leków z Darów Fundacji „Nowe Życie” al. J. Piłsudskiego 8-10,

czynna: poniedziałek-piątek, godz. 13.00-17.00, tel. (017) 862-28-46

wewn. 334

SZPITALA

Szpital Wojewódzki nr 1, ul. Szopena 2, tel. 853-79-61

Szpital Wojewódzki nr 2, ul. Lwowska 60, tel. 862-69-11

Szpital Miejski, ul. Rycerska, tel. 853-90-31

Poradnia Laktacyjna (Szpital Wojewódzki nr 2, ul. Lwowska 60) czynna całą dobę tel. 862-79-21 wewn. 543 lub 723.

Szkoła Rodzenia (Szpital Wojewódzki nr 2, ul. Lwowska 60) czynna od poniedziałku do piątku w godz. 7.00-19.00, tel. 862-79-21 wewn. 543

Hospicjum (ul. Poniatowskiego) czynne całą dobę – 852-63-52

ASKLEPIOS (ul. Rejtana 51), ginekologia, chirurgia, laryngologia, radiologia – 852-89-65, 852-89-64

Porady ambulatoryjne internistyczno-kardiologiczne, (całodobowe), tel. informacyjny – 854-64-41

TELEFONY

Pogotowie Ratunkowe – 999

Straż Pożarna – 998

Pogotowie Policji – 997

Informacja PKS – 94-33

Informacja PKP – 94-36, 93-15

Zandarmeria Wojskowa – 854-32-13

Służba Dyżurna Wojewody Podkarpackiego – 862-30-32 (po godz. urzędowania)

Telefoniczny Aparat Zgłoszeniowy, Wydział ds. Narkotyków KWP – 854-99-33

Terapia Uzależnień – 853-96-40, 852-87-44 (codziennie w godz. 8.00-20.00)

Telefon Zaufania Komendy Głównej Policji – 0-800-120-226

Młodzieżowy Telefon Zaufania Poradni Psychologiczno-Pedagogicznej Nr 2 – 853-31-63 (czynny od pon. do pt. w godz. 16.00-18.00)

Telefon Zaufania – 85341-24 czynny w godz. 14.30-7.00

Telefon Zaufania – 862-07-68 w. 320 (dot.chorób „W” i AIDS) czynny w godz. 7.00-15.30

Telefon Zaufania Stow. „Karan” – 862-13-14 (dot. narkomanii) czynny w godz. 12.00-15.00

Pomarańczowa linia – 0801 140-068 (pomaga rodzicom, których dzieci upijają się)

Stowarzyszenie „Hlob” – porady i pomoc niepełnosprawnym – 862-82-52

Informacja Turystyczna „Orbis” – 852-28-99, 853-43-66, codziennie z wyjątkiem niedziel, w godz. 8.00-17.00

Rzeszowskie Centrum Informacji Turystycznej – 852-00-36 czynne w godz. 9.00-16.30

Centrum Informacji Turystycznej, ul. Asnyka 6 – 852-46-12

Usługi Pogrzebowe MPGK – 0-601 402-991 (czynne całą dobę), 853-53-48 (czynny w godz. 8.00-16.00 w dni robocze)

Zakład Usług Pogrzebowych KIR – 0-602 181-319, 852-01-99 (czynny całą dobę)

Zakład Pogrzebowy, ul. Jesienna 27

– 862-75-01, 0-601-491-270, 0-601 491-271

Zakład Pogrzebowy AETERNITAS – 853-51-68, 0-601-956-868 (czynny całą dobę)

ZAKŁAD POGRZEBOWY Piotr Jarosz – 871-40-73 (czynny całą dobę)

– pomoc w formalnościach i czynnościach związanych z pogrzebem (trumny, transport, ZUS, PZU, nekrologi, wieńce, nagrobki)

Super Radio Taxi – 96-22

AUTOBIS- Prywatna Szkoła Nauki Jazdy – 862-73-61, 0-90-254-301

LOR-BUS Ośrodek Szkolenia Kierowców (wszystkie kategorie), wynajem autokaru, ul. Wyspiańskiego 18 d – 863-13-58, tel./fax 853-07-69

Taxi Dworzec PKP – 874-52-46

Plac Farny – 853-26-10

Taksówki bagażowe – 853-47-77

Pomoc drogowa (wszystkie pojazdy) PPT PKS Rzeszów – 853-65-70, 853-62-61 (całodobowy)

Ogólnopolskie Pogotowie Alarmowe – 96-30

Biuro Pośrednictwa Pracy SOLIDARNOSĆ, Rzeszów, ul. Kraszewskiego 2, tel./fax (0-17) 862-28-19; Łańcut, pl. Sobieskiego 18 tel./fax (0-17) 225-32-36

Port Lotniczy Rzeszów (połączenie lotnicze ze stolicą) – (0-17) 853-27-21, 853-23-31, 952

MUZEUM-WYSTAWY**Muzeum Okręgowe**

czynne: wtorki i piątki godz. 10.00-17.00, środy i czwartki: 10.00-15.00, niedziela: 9.00-14.00

Wystawa stała: „Kamień-brąz-żelazo” – Archeologia Polski południowo-wschodniej

Wystawa stała: Galeria Damskich

Wystawa stała: Malarstwo polskie XVIII-XX w.

Muzeum Etnograficzne im. Franciszka Kotuli, Rynek 6 czynne: wtorek – czwartek, niedziela w godz. 9.00-14.00, piątek: 9.00-17.00

Wystawa stała: „Strój ludowy Łasowicki i Rzeszowicki; Dawna rzeźba ludowa

Muzeum Diecezjalne (ul. Zamkowa 4) czynne od pn. do pt. w godz. 9.00-14.00

Galeria Autorska Tomasz i Marcin Rut – Grafika, Malarstwo, Kowalstwo Artystyczne, Hotel Prezydencki (ul. Podwisłocze 48), czynna codziennie w godz. 18.00-20.00

Mała Galeria Marii Monikowskiej-Tabisz – Malarstwo i grafika komputerowa (ul. Poznańska 2a/16), czynna od pn. do pt. w godz. 11.00-18.00

Galeria Fotografii Miasta Rzeszowa – Wystawa fotografii Z ideą partnerstwa miast w XXI wiek – Rzeszów i miasta partnerskie, Galeria, ul. 3 Maja 9

RYMANÓW ZDRÓJ**TELEFONY**

Biuro Informacji Turystycznej - tel./fax 0-13-453-71-90

SANDOMIERZ**MUZEUM-WYSTAWY****ZAMEK**

czynne w godz. 9.00-16.00

Wystawy stałe: Kuchnia królewska – zbiór sreber i cyny europejskiej XVI-XIX w.

Gabinet numizmatyczny, monety polskie od XI do XX wieku

– Historia wzgórza zamkowego w ikonografii

– Ekspozycja etnograficzna

– Ekspozycja archeologiczna (czynne w godz. otwarcia)

RATUSZ

Wystawa stała: Dzieje Sandomierza, zbiory z zakresu: rzemiosła artystycznego, malarstwa, numizmatyki, dyplomatyki

MUZEUM LITERATURY

Wystawa stała: Jazdy do Sandomierza, ekspozycja poświęcona Jarosławowi Iwaszkiewiczowi

SANOK**TELEFONY**

Informacja PKP – 93-15, 94-36

Pogotowie Energetyczne – 463-69-31

GOPR – 463-22-04

Centrum Informacji Turystycznej – 370-00, godz. 8.30-16.00

MUZEUM**Muzeum Budownictwa Ludowego Skansen**

czynne w godz. 9.00-14.00

– 120 obiektów ludowej architektury świeckiej i sakralnej;

Ekspozycja stała: Ikony karpackie

Muzeum Historyczne, czynne w godz. 9.00-15.00 – Muzeum ikon (czynne od 1 maja br.); Galeria Zdzisława Beksińskiego; ekspozycja sztuki współczesnej, liturgicznej sztuki obrządku łacińskiego, zbiory archeologiczne, sztuka pokucka

SEDZISZÓW MŁP.**NOCNE DYŻURY APTEK**

ul. Osiedle Młodych 1

STRZYŻÓW**NOCNE DYŻURY APTEK**

ul. Daszyńskiego 2

Punkt Konsultacyjno-Informacyjny – 27-63-800 (czynny pon., śr., pt., w godz. 10.00-18.00, wt., czw., w godz. 10.00-20.00)

TARNOBRZEG**TELEFONY**

Pogotowie Drogowe – 822-30-34 i 822-37-01

Informacja PKP – 93-15, 94-36

Informacja PKS – 822-14-35

Pogotowie Ciepłowni – 822-14-90

Pogotowie Wodociągowe – 994

Pogotowie Gazowe – 992

Pogotowie Energetyczne – 991

Informacja o zapobieganiu AIDS – 958

USTRYKI DOLNE**TELEFONY**

Bieszczadzkie Centrum Informacji i Promocji – 471-11-30

Informacja PKP – 93-15, 94-36

Informacja PKS – 461-12-36

Pogotowie Energetyczne – 461-12-16

Pomoc Drogowa – 461-18-17, całodobowa – 461-16-77

Taxi – 461-13-34

ZAGÓRZ**WYSTAWY**

Miejska i Gminna Biblioteka Publiczna – wystawa rzeźby Bogusława Iwanowskiego pt. Dzieje Papieża

**Prymas – trzy lata z tysiąca**

Kardynał Wyszyński (Andrzej Seweryn) zostaje zamknięty w opuszczonym, zrujnowanym klasztorze.

Wrzask w więzieniu księdza Stanisława (Zbigniew Zamachowski) aresztowanego za nauczanie religii i zastraszoną zakonnicę, siostrę Leonię (Maja Ostaszewska), która współpracuje z „opiekującym się” prymasem komendantem. Metody komendanta jednak nie działają. Przygotujcie się prowokację.

Kino WDK (Rzeszów)

**RZESZÓW****Iluzjon (ul. Rejtana) – Podziemny krąg**

(USA I.15), godz. 17.10

– Kochankowie z kręgu polarnego (hisp. I.15), godz. 19.30

Mewa (ul. Dąbrowskiego) – Zielona

milia (USA I.15), godz. 17.00

– Magnolia (USA I.15), godz. 20.15

Rejs (ul. Mickiewicza) – Wyśnione życie aniołów (fr. I.15), godz. 18.00

– American Beauty (USA I.15), godz. 20.00

– Przeboje i podboje (USA I.15), godz. 22.00

WDK (ul. Okrzei) – Męska gra (USA I.15), godz. 15.30, 17.45

– Prymas – trzy lata z tysiąca (pol. b.o.), godz. 20.30 (seans zamknięty)

Zorza (ul. 3 Maja) – Ostra jazda (USA I.15

Sieciowe biura pośrednictwa

SZUKASZ PRACY?

ALEKSANDER KORAB

W Internecie aż roi się od wyspecjalizowanych serwisów, które mogą pomóc w znalezieniu interesującej nas pracy. Potrzebny jest zaledwie komputer (niekoniecznie najnowocześniejszy model), darmowa przeglądarka stron WWW (np.: Internet Explorer czy Netscape Communicator), modem i dostęp do telefonu.

W związku z błyskawicznym rozwojem Internetu powstaje coraz więcej zawodów związanych z tą branżą przemysłu (nazywaną w skrócie IT). Wbrew powszechnemu mniemaniu – nie są to tylko specjalności wymagające perfekcyjnej znajomości komputerów i programów do ich obsługi. Jak pokazują przykłady amerykańskie – zarobić można nawet pisząc do sieciowego serwisu poświęconemu pracom domowym czy wychowaniu dziecka.

Światowa Pajęczyna, bo tak trzeba tłumaczyć wyrażenie World Wide Web (w skrócie WWW), to tani i niezawodny środek komunikacji. Ale także, coraz bardziej konkurencyjny dla telewizji, sposób na spędzanie wolnego czasu. Dlatego internetowe serwisy starają się urozmaicać swoją ofertę, by przyciągnąć na swoje strony jak największą liczbę internautów. Im więcej oglądających, tym więcej sponsorów i reklamodawców – czyli: pieniędzy. Wszystko to przyczynia się do powstawania w Internecie coraz większej ilości wirtualnych ofert pracy.

Wieża Babel OnLine

Jedną z amerykańskich internetowych giełd pracy chwali się, że za pomocą sieci pośredniczyła w zatrudnieniu pracowników do budowy wieży Babel. Wspomniany serwis rozrasta się być może dlatego, że słynący z historycznej ignorancji Amerykanie nie pamiętają fatalnych skutków tejże budowli. To niezbyt szczęśliwe hasło jest tylko chwytem marketingowym – jednym z wielu jakie stosują w walce o internautę twórcy zachodnich serwerów.

Giełd pracy jest w Internecie wiele i opisywanie ich przypomina trochę recenzowanie gwiazd na niebie. Zwykle jednak nie wystarczy wpisać do internetowej wyszukiwarki: „chcę pracy”, ponieważ ta odpowie nam tysiącami mylnych odnośników. Trzeba podać więcej kluczowych szczegółów.

Coś więcej niż pośrednik

Większość polskich serwisów internetowych oferujących pracę działa w podobny sposób: oferty pracy zbierane od chętnych pracodawców oferuje się bezpłatnie przeglądającym strony. Propozycje podzielone są w zależności od miejsca, rodzaju pracy, kwalifikacji, znajomości języków czy stanowiska.

Na ekranie komputera należy wpisać do formularza np.: „inżynier, nie znający obcych języków, poszukuje pracy w rolnictwie w woj. podkarpackim na stanowisku kierowniczym” i nacisnąć guzik „znajdź”. Za chwilę otrzymujemy listę ofert spełniających nasze wymagania. Być może jakiś pracodawca czekał na takiego specjalistę od miesięcy...

Internetowe giełdy pracy są nie tylko „pośrednikami”, ale poradcami. Wiele z nich radzi, jak napisać CV czy list motywacyjny,



można skorzystać z gotowych schematów. Przydatne są również porady psychologów: od czego rozpocząć poszukiwanie zatrudnienia, jak się zachować w trakcie rozmowy kwalifikacyjnej, jak ustalać wysokość wynagrodzenia.

Prosto i za darmo

To nie wszystkie zalety takiej formy poszukiwania pracy. Jeżeli nie znajdziemy interesującej nas oferty, możemy wysłać nasze CV (bo przecież już wiemy, jak je napisać) do banku danych i czekać, aż przeglądający zasoby serwisu pracodawca do nas zadzwoni. Można jeszcze inaczej – wystarczy podać swój adres poczty elektronicznej, a będziemy dostawali zawiadomienie za każdym razem, kiedy tylko pojawi się oferta spełniająca nasze wymagania. I w dodatku za darmo, jeśli nie liczyć impulsów telefonicznych...

Sieciowe giełdy pracy są dostępne o każdej porze, przez okrą-

gly rok. Poza tym przy minimalnych nakładach mogą korzystać z nich miliony użytkowników. Mimo iż to bardzo wygodny środek do szukania pracy i pracowników, Internet jest traktowany jako uzupełnienie konwencjonalnych metod pośrednictwa zatrudnienia. Wirtualne oferty pracy przede wszystkim adresowane są do informatyków, programistów i grafików komputerowych. Dużą część ogłoszeń dotyczy ludzi młodych i mobilnych, również mile widziana jest umiejętność posługiwania się językiem obcym.

Zdarzają się, jak to w życiu, próby oszustw i wyłudzeń, ale są one widoczne już na pierwszy rzut oka. Nie można też zbyt łatwo ulegać obietnicom, że za samo tylko siedzenie przed komputerem przyjdą wielkie pieniądze. Tak dobrze nie jest – nawet w Internecie.

Z „Nowinami” po etat



Panorama Pracy – <http://praca.pl.pl> – Jeden z najlepszych serwisów w sieci, choć działa zaledwie od miesiąca. Widać, że jego autorzy wnikliwie przestudiowali podobne giełdy i starali się unikać wpadek. Baza danych zawierająca ponad 60 tysięcy ofert pracy pochodzących z całego świata jest obecnie uważana za największą na świecie internetowy rynek pracy. Na łamach serwisu publikowane są również artykuły oraz porady prawne z zakresu prawa pracy. Można tu uzyskać odrębne informacje o pracy za granicą dla Polaków.

Jobaid – www.jobaid.pl – Jego użytkownicy otrzymują do swojej dyspozycji serwis przygotowany i prowadzony przez specjalistów z dziedziny doradztwa personalnego.

Most W@nted! – <http://www.mostwanted.com.pl> – To warszawscy łowcy głów (oczywiście, nie w dosłownym znaczeniu) poszukujący wykwalifikowanych pracowników dla dużych firm. Nawet jeżeli nie mamy takich ambicji, warto tu zajrzeć – nigdzie tak nie objaśniono, jak napisać CV i list motywacyjny, a porady prawne przydadzą się nawet pracującym.

Jobs.pl – <http://www.jobs.pl> – Jeden z pierwszych w Polsce serwisów tego typu. Świetnie się zapowiadał – choć, jak się wydaje, cała para poszła w gwizdek. Wiele rzeczy nie działa, choć jest trochę ofert. Zgromadzone tu archiwum 30 000 CV, wysyłanych do skrzynek pocztowych zainteresowanych pracodawców.

Jobpilot – <http://www.jobpilot.pl/> – Znaleźć tu można ponad 500 ofert pracy z Polski. Poza tym wszystkie przepisy kodeksu pracy. Wkrótce znajdą się tu porównania wynagrodzeń, dzięki którym każdy będzie mógł się przekonać, jak wyglądają jego zarobki na tle własnej grupy zawodowej.

PracaOnLine – <http://www.pracaonline.pl/> – Niezły serwis, posiada większość wymienionych wyżej zalet.

Wysperzał kor

NAJSKUTECZNIEJSI PIŁKARZE

I liga
6 bramek – Frankowski (Wisła);
5 – Klimek (Zagłębie);
4 – Sobociński (Amica), Mięciel (Legia), Poskus (Widzew), M. Zając (Wisła).

II liga
7 – Solnica (Odra);
6 – Bilski (Ceramika);
4 – Pidek (Hetman), Zymańczyk (Odra), Narwojsz (Polar), Bajera i Dziewulski (Świt).

III liga
7 – Sawa (Lublinianka), Zarczuk (Łada);
6 – Zegarek (Cracovia), Iwanicki (Pogoń), Badowicz (Stal S.);
5 – Czerwiec i Rudzki (Dalin), Jasiak (Hutnik), Żaloga (Polonia), Kozłowski (Siarka);
4 – Sierzęga (Polonia).

IV liga podkarpacka
7 – Bartomowicz (JKS);
6 – Lenart (Orzel), Chlanda i T. Zieliński (Strug), Boroń (Unia);
5 – Michalak (Górnovia);
4 – Bał i Kogut (Górnovia), Klimczak i Skiba (Izolator), Paszek (Radymno), Piławiecki (Wislan).

V liga – Jarosław/Krosno
5 – Gębarowski (Nafta), Skiba (Orzel P.);
4 – Duński (Czuwaj), D. Nycz (Nafta), Boratyn (Orzel P.).

V liga – Rzeszów
13 – Walczyk (Stal);
11 – Z. Gałat (Radomyślanka);
8 – Róg (Błażowianka);
6 – Sroka (Głogowia), Danak i Gdański (Grodziszczanka), Idzik i Zawisza (Lechia), Grudniewicz (Piast), Zawora (Team), Kowalski (Wisłoka II).
5 – K. Krzysztofik (Atut), Sander (Błękit), Z. Majkut (Grodziszczanka), Nowak (Piast), Nowak i Wojtowicz (Wisłoka II).

V liga – Stalowa Wola
6 – G. Krępa (Sokół M.);
5 – Tabaka (Sparta), Gardy i Surma (Tłoki II);
4 – Dudek (Czarni), Wartoń (Iskra), Kania (Jutrzenka), Rauch i Siudak (Siarka II), Małek (Sokół M.), Romaniuk i Zieliński (Zryw).

KLASA O

RZESZÓW

Juniorzy starsi: LKS Budy Łańcuckie - Sawa Sonina 4:2 (2:1), Herman Hermanowa - Wisłok Strzyżów 4:1 (1:1), Stal Łańcuk - Team Przecław 2:1 (2:0), Grodziszczanka - Rzemieślnik Pilzno 1:5 (1:4), TG Sokół Sokółów Młp. - Lechia Sędziszów 1:1 (1:1), Wisłoka Borowa - Biatek Biatekowiec 1:3 (0:1), Brzostowianka - Crasnovia 6:1 (4:1).

1. Herman	7	15	29-10
2. Budy Łańc.	7	15	24-14
3. Lechia	7	14	16-7
4. TG Sokół	7	13	28-9
5. Brzostowianka	7	13	17-9
6. Biatek	7	13	12-12
7. Sawa	7	10	16-16
8. Crasnovia	7	9	17-16
9. Stal Ł.	7	9	8-9
10. Wisłok	7	7	16-17
11. Team	7	7	14-20
12. Grodziszczanka	7	7	13-20
13. Rzemieślnik	7	6	14-17
14. Wisłoka	7	4	10-57

Juniorzy młodszy: Start Brzoza Stادنicka - Sawa 4:2 (0:2), Raniżowia - Wisłok 0:1 (0:0), Stal Ł. - Chemik Pustków 3:0 (1:0), Grodziszczanka - LKS Wólka Hylżeńska-Grzeg 3:2 (1:1), Błękit Żółnina - Zryw Dzikowiec 2:7 (0:5).

1. Wisłok	7	19	34-7
2. Zryw	7	18	24-14
3. Chemik	7	13	23-10
4. Stal Ł.	6	12	23-6
5. Raniżowia	7	12	14-10
6. Start	6	10	11-11
7. Błękit	7	6	13-25
8. Grodziszczanka	7	6	7-25
9. Wólka H.	7	2	9-22
10. Sawa	7	1	7-35

Zasiejcie kukurydzę

Jeszcze nie przebrzmiały echa weekendowych meczów podkarpackiej piłkarskiej IV ligi, a tu dzisiaj już 11. kolejka.

W sobotę na swoim boisku wreszcie wygrali piłkarze Błękitnych Ropczyce. Jedyne goła strzelił Czarny Jasło najlepszy zawodnik na boisku, Szymon Grabowski, dla którego był to dopiero piąty występ w barwach Ropczyce. – Cieszę się ogromnie, że wreszcie udało się wygrać – mówi wypożyczony z Resovii pomocnik. – Moją radość mać tylko fakt, że na kilka minut przed końcem, w sytuacji sam na sam, po raz drugi nie udało mi się pokonać Uchmana. Byłem jednak bardzo zmęczony i nie miałem sił, by podbiec bliżej.

Niektórzy miejscowi kibice po 10 minutach meczu musieli zmieniać miejsce na trybunach. Powód – przyjazd szalikowców z Jasła, którzy eskortowani przez policję zajęli jeden z sektorów wydzielony wcześniej przez funkcjonariuszy. Jednak to nie nastoletnie wyrostki, lecz panowie w wieku ich ojców wywołali awanturę po meczu. „Ty ch... jak się pokążez w Jasle, to nie wyjedziesz żywy” – wysłuchiwał gróźb od kibiców Czarnych schodzący z boiska arbiter. Wojciecha Bartnika nie oszczędzał też trener gości, Zdzisław Zmięgrodzki: – Ten młody człowiek sędziował skandalicznie; puszczał dużo fauli w środku pola, a goł padł ze spalonego – mówił wzburzony. – Na razie nie chcę oceniać swojego zespołu. Zresztą trudno dziś mówić o zespole, gdy grało tylko kilku zawodników, a reszta tylko im statystowała. Teraz musimy się martwić, jak sprostać Górnovii – mówił trener jaślan.

W przeciwieństwie do Błękitnych, w weekend znów nie wygrali u siebie piłkarze Syrenki Rożniowica. Piłźnianie, którzy wystąpili bez Józefa Stefanika, Romana Minnicha (kontuzje) i Mirosława Kusibabę (miesiąc miodowy), uważnie grali w defensywie, lecz nie zamierzali się tylko bronić, chcąc odnieść pierwsze zwycięstwo w sezonie. Wynik 1:1 nie zadowolił wszakże żadnej ze stron.

– To już jest fatum! Pech to za słabe słowo – załamywał ręce grający trener Syrenki, Marek Strawa. – Nie wykorzystujemy okazji do strzelenia większej liczby goli, więc przewaga niewiele nam daje. Co z tego, że rywal kończył w dziesiątkę? Gdy trzeba samemu prowadzić grę, a nie przyjmować ataki przeciwnika, gramy nerwowo i nie nie wychodzi.

V PIŁKARSKI RANKING „NOWIN”

II liga
52 pkt – Bilski (Tłoki), 47 – Rybak (Stal), 46 – Rzezycki (Tłoki), 45 – Szafran (Stal), Ławriszyn, Tulacz (Tłoki), 44 – Sygula, Szmuc (Tłoki), 43 – Lebioda (Stal), 42 – Podlasek (Stal), 41 – Nylec (Stal), Madej (Tłoki), 40 – Wieprzęc (Stal), Pacuta (Tłoki), 38 – Majkowski (Stal), 33 – Wojciechowski (Tłoki), 31 – Konopelski, Kusiak (Tłoki).

III liga
62 – W. Piątek (Wisłoka), 55 – Kloc (Polonia), Gosek (Wisłoka), 53 – Stalec (Wisłoka), 52 – Janowski (Siarka), Kędzior (Wisłoka), 50 – W. Jarocho, Sierzęga (Polonia), Wolański (Wisłoka), 49 – Wietecha (Pogoń), Jabłoński, Żaloga (Polonia), Czyrek (Siarka), 48 – D. Jarocho (Polonia), Tomanek (Siarka), 47 – Iwanicki (Pogoń), Pankiewicz (Polonia), Kaznecki, Kramarz (Resovia), Domin (Stal Rz.), Badowicz (Stal S.), 45 – Kasiak (Pogoń), Kawecki (Polonia), Mitek (Wisłoka), 44 – Kusiak (Siarka), Łukaczewski (Wisłoka), 43 – Pomianek (Stal Rz.), Węgrzyn (Stal S.), Papierz (Siarka), Adamus (Pogoń).

Fakt, iż Syrenka pozostaje bez zwycięstwa u siebie, ironicznie skomentował jeden z kibiców, który krzyknął pod adresem rozwieńczan: – Grajcie wszystkie mecze na wyjeździe! Zamknijcie ten stadion, zasiejcie kukurydzę, trochę się zarobi!

– Już któryś raz nie możemy wygrać meczu, w którym jesteśmy lepsi – żałował Stanisław Krok, trener Rzemieślnika. – Choć przespaliśmy pierwszą połowę, w drugiej części zawodnicy wypracowali szereg ciekawych akcji. W końcówce graliśmy w dziesiątkę, ale nie było tego widać.

■ Dzisiaj pauzują piłkarze lidery tabeli, JKs-u Jarosław. Wyniki typuje więc ich trener – Jerzy Daniło.

Górnovia Smak-EKO - Czarni 1910 (typ trenera – 1, typ „Nowin” – 1). Jerzy Daniło: – Sobotnie niepowodzenie z Rafinerią górnovianie powetują sobie w konfrontacji z drugim jaślańskim zespołem.

Radymno - Błękitni (X, 1): – Oba zespoły prezentują zwykłą formę. Prezentują podobny poziom więc pogodzą się remisem.

Orzel R. - Kamax (1, 1): – Zawrota w Rudniku powinny wpłynąć na formę piłkarzy. Pewniak.

Dynovia - Izolator (2, X): – Dynowianie są za słabi, by nawiązać równorzędny walkę z czołową IV ligi.

Pogoń - MKP Stal M. (X, 1): – Oba ekipy są bardzo silne i zapowiada się ciekawy mecz. Wychodzi mi na remis, który najbardziej ucieszyłby... JKs.

Kolbuszowianka - Unia (1, 1): – Chyba zespół Marka Lorenca „zapalił”. Ponieważ ma patent na Unię, powinien wygrać.

Strug Herman - TG Sokół (1, 1): – Mimo wielkiej sympatii dla trenera Matysia nie wróżę Sokółowi żadnych zdobyczy.

Rzemieślnik - Wisan (1, 1): – Piłźnianie powinni wreszcie przełamać niemoc i wygrać pierwszy mecz na swoim boisku.

Rafineria - Babiń-Syrenka (1, 2): – Każda passa musi się kiedyś skończyć. Defensywna gra Syrenki nie przyniesie efektu w konfrontacji z zespołem trenera Gorczycy, który na razie dwa razy wygrał.

Coraz bardziej powiększa się dystans między trenerami a dziennikarzami „Nowin” (47:35). W weekend trener Struga Hermana, Zdzisław Napieracz pokonał „kaczki” 5:2.

gb, mawa

OPTYMIZM KOSZYKARZY

Jeszcze nie przebrzmiały echa sobotniej inauguracyjnej kolejki w I lidze, a już dzisiaj koszykarze rozegrają drugą. Polonia Przemyśl i Stal Stalowa Wola występują w roli gospodarzy, natomiast Resovia zmierzy się z Rodeksem w Białymstoku.

Rzeszowian czeka niezwykle trudna przeprawa. Wszak Rodeks to jeden z faworytów rozgrywek, zespół mający duży apetyt na awans do ekstraklasy. Gospodarze w pierwszym meczu wygrali w Kolobrzegu z Kotwicą i w pojedynku z Resovią wystąpią w roli faworyta.

– Czeka nas niezwykle trudny mecz – powiedział przed wyjazdem do Białegostoku trener rzeszowian Marek Jarecki. – Ale postaramy się poszukać sposobu na rywala i spróbować go zaskoczyć. Jeśli wykorzystamy nasze atuty, do których zaliczamy doświadczenie wysokich, a także rzut z obrotu, to wynik może być różny. Wyjeżdżamy w pełnym składzie i co do końcowego re-

zultatu tej konfrontacji, jestem umiarkowanym optymistą.

Na otwarcie sezonu w swojej hali stalowolanie zapowiadają wyrównywanie rachunków. Wałbrzyski Roto Górniki w ub. sezonie dwa razy wygrał z podopiecznymi Leszka Kaczmarskiego. Jest więc okazja, by wałbrzyszanom pokazać, że przynajmniej jedna z ubiegłorocznych przegranych była przypadkowa.

– Musimy przełamać złą passę w konfrontacjach z Górnikiem i ten mecz wygrać – powiedział wczoraj trener Leszek Kaczmarski. – Będzie to ciężkie spotkanie, bo przeciwnik jest wymagający. Jeżeli jednak ustrzeżemy się prostych błędów, to wynik jest kwestią otwartą.

O klasie dzisiejszego przeciwnika Stali przekonał się już w tym sezonie koszykarze przemyskiej Polonii. Gospodarze szczególną uwagę będą musieli zwrócić na Tomkovicha i pozyskanego właśnie z Polonii Mię. Ten pierwszy w inauguracyjnym meczu w Wałbrzychu zdobył 28 punktów. Gwiazdą będzie oczywiście Mariusz Sobacki, ale jego blask moż-

na przycisnąć nie dopuszczając ekszagrębiaka do rzutów z dystansu.

Faworytem spotkania będzie jednak Stal. Na jej korzyść przemawia wzrost, szybkość i własny parkiet. O stalowolanie publicznie każdy w Polsce wie, że nie odpuszcza żadnego spotkania. Można spodziewać się nadkompletu. Początek meczu o godz. 18.

Smaczkim meczu Polonia Przemyśl - Polpharma Pakmet Starogard Gdański będzie niewątpliwie występem Marka Cielieńskiego przeciwko swoim niedawnym kolegom, z którymi grał w jednej drużynie w II lidze. Można się spodziewać, iż otrzyma on specjalnego „opiekuna”, przeskadzającego w oddawaniu skutecznych rzutów zza linii 6, 25 m.

– Zagramy w identycznym zestawieniu, jak w Wałbrzychu – mówi trener polonistów Paweł Trojnar. – Pakmet to mocny zespół. Musimy lepiej zagrać w obronie i pokusić się o zwycięstwo. W końcu gramy przed własną publicznością i to przede wszystkim u siebie musimy zdobywać punkty. **roy, jam, wab**

Ruch na boiskach

Nie mają czasu na próżnowanie piłkarze II ligi, których dzisiaj czeka 9. kolejka spotkań. W śróde szóstych drużyn grupy małopolskowschodniej III ligi rozegra także zaległe mecze ósmej rundy.

Obydwa nasi drugoligowcy grają na wyjeździe. Piłkarze Tłoków Gorzyce, podbudowani zwycięstwem w Zamościu, udają się do Łęcznej na trudny mecz z wyprzedzającym go o dwie pozycje w tabeli Górnikiem i każda zdobyczone punkta będzie ich sukcesem. Stal Stalowa Wola zmierzy się we Wrocławiu z sąsiadującym w tabeli Polarem.

W III lidze Resovia Resgraph podejmują Sandecję i po wysokiej po-

raźce w Lublinie zechce się zapewne zrehabilitować w oczach kibiców. „Górale” z Nowego Sącza, choć zajmują ostatnią pozycję w tabeli, punktów za darmo nie oddają, o czym w poprzedniej kolejce przekonała się Siarka, uzyskując zwycięską bramkę dopiero 4 minuty przed końcem meczu.

– Na pewno nie zlekceważymy Sandecji – mówi trener rzeszowian Stanisław Skiba – bo to zespół nie taki słaby, jak wskazuje jego miejsce w tabeli. Posiada dobrze zorganizowaną defensywę i aby strzelić bramkę trzeba będzie się trochę napracować. Po porażce w Lublinie nikt u nas głowy popiołem nie sypie. W zespole panuje pełna mobilizacja. Zagrają już Amarowicz i Klajda, być może także i Biliński. Filozofia się-

gnięcia po wygranej jest prosta – trzeba strzelać bramki i myśleć, że nasi zawodnicy będą je w środę zdobywać.

W poprzedniej kolejce Pogon Staszów pauzowała, ale teraz jej wierzonych kibiców czeka podwójna dawka emocji. Ich pupilem powalczą o ligowe punkty z Proszowianką, natomiast już trzy dni później czeka ich prawdziwe piłkarskie święto, bo na mecz Pucharu Polski zjedzie do Staszowa I-ligowy Stomil Olsztyn.

– Przyjazd tak renomowanego rywala – mówi kierownik klubu Robert Wójcik – to na pewno duże wydarzenie, ale priorytetem jest dla nas liga. Trener Janusz Batugowski ma do swojej dyspozycji wszystkich zawodników i zestaw najmocniejszy skład. Nasz najbliższy rywal wystartował nie najlepiej, ale ma w swoich szeregach doświadczonych graczy, co nakazuje ostrożność w prognozowaniu wyniku. **lasz**

Dobra zabawa

Podczas weekendu na ulicy Grunwaldzkiej w Rzeszowie rozegrano koszykarski turniej New Balance Street Basket Tour 2000. W imprezie, której głównym organizatorem była rzeszowska firma LAB-a, uczestniczyło ponad 250 koszykarzy z całego regionu.

Turniej zainteresował nie tylko zawodników, ale i wielu mieszkańców Rzeszowa. W sobotę przez główną promenadę miasta przebiegła się kilka tysięcy fanów ulicznego basketu. W niedzielę aura nie była już tak łaskawa, ale

koszykarze nie przejmowali się tym zbytnio. Najlepszym meczem imprezy okazał się finał kategorii G open mężczyzn (rocznik 1980 i starsi), gdzie ekipa Świrów (Stalowa Wola) pokonała ICN Polę Rzeszów. W kategorii A (1987 i młodszy) Działagą przegrały 11:16 z Niepełnosprawnymi, w E (1981-84) Kefir Show wygrał 15:10 ze Skubanymi Lisami, a w F (dz. 1981-84) Public Enemy wypunktowało 15:5 Knickerbockers. W konkursie rzutów za 3 najlepsze był Tomasz Krypel, przed Patrycją Hajduk. – Pogoda nie do końca nam sprzyjała, ale każdy z za-

wodników na pewno dobrze się bawił – powiedział Jarosław Dyła, szef LAB-y. – Jesienią planujemy organizację biegu. Myślę, że warto propagować sport, który niegdyś tak wspaniale reklamował Tomasz Hopfer.

Organizację imprezy wydatnie wsparły: Agencja Reklamowa „CERTUS”, Prezydent Miasta Rzeszowa, Policja i Straż Miejska, Miejski Zarząd Dróg i Zieleni oraz sponsorzy: Bank BGŻ, firma Velux-okna do poddaszy, Wersal SA-platynowy sklep z konstelacją Sony, Restauracja McDonald's, Italian Fashion, Modex-Autoryzowany Przedstawiciel Plus GSM, Sonda.

tor

Klasa Burghardta

Drużyna juniorów Lekkoatletycznego Klubu Sportowego z Mielca pozostała w I lidze. W drugim, ostatnim rzucie zawodów, we Wrocławiu, mielczanie wywalczyli dziewiąte miejsce. Pierwszą klasę sportową uzyskał biegający na średnich dystansach Jakub Burghardt.

Burghardt przebiegł 3000 metrów w czasie 8 minut, 13 sekund i 94 setne. Szybszy okazał się jego klubowy kolega, Krzysztof Stefanowicz (8.13,24), który jednak startował poza konkursem.

Najlepsza w swej konkurencji była też skacząca wżyzw Patrycja Rataj, która kolejny raz zaliczyła wysokość 181 cm.

W ligowej rywalizacji ważniejsze od miejsc w klasyfikacji są rezultaty lekkoatletów, które po przeliczeniu na punkty składają się na wynik zespołu. Oto najwartościowsze, poza wyżej wymienionymi, osiągnięcia mielczan:

1000 m – Dorota Dydo 12,25; 400 m – Jolanta Witula (15-latk) 59,22; Sylwia Wróbel 60,10; Mariusz Chodań (17-latek) 49,80; 800 m – Krzysztof Wróbel 1,54,81; 3000 m – Krystian Ochala (16-latek) 9,02,43; 4x400 m – Małgorzata Rusin, Jolanta Wi-

tula, Sylwia Wróbel, Ewelina Adamczyk 4,02,77; Mariusz Chodań, Łukasz Muniak, Łukasz Hyc, Krzysztof Wróbel 3,23,67; kula – Jakub Giża (15-latek, pchał cięższą kulę niż zwykle w swojej kategorii) 13,46 m; młot – Rafał Kapustka (17-latek) 46,37 m; wżyzw – Bartłomiej Flataj, Dawid Wojciechowski, Jakub Dymek po 195 cm.

LKS Mielec zdobył we Wrocławiu 3001 punktów; zwyciężyło Podlasie Białostok, z 3450 „oczkami” na koncie. W sumie w dwóch rundach – pierwszy rozegrano w Bydgoszczy – mielczanie wywalczyli 5900 punktów, co dało im 11. miejsce w końcowej tabeli I ligi, obejmującej 16 zespołów. Triumfowało Podlasie (6960 pkt), przed Orkanem Wielkopolska Poznań (6581) i Skrą Warszawa (6541). Do II ligi spadły ekipy Victorii Raibórz (5620 pkt), Lubusza Stubice (5419) i AZS-u AWF Warszawa (5059). **gb**

T. Wawrzekiewicz wyjeżdża do USA

Zmałona radość

Radość z dwóch trudnych wyjazdowych meczów sanockich hokeistów całkowicie zmałona wiadomością, iż lider zespołu, bramkarz Tomasz Wawrzekiewicz opuszcza Sanok i udaje się do USA.

To niewiarygodne – mówią kibice. Tymczasem w klubie, gdzie zwróciliśmy się w tej sprawie, uzyskaliśmy wstępne potwierdzenie tej informacji. – W Katowicach, po zwycięskim meczu z GKS-em, jeden z członków zarządu naszego klubu dowiedział się, że Tomek otrzymał zaproszenie na 2-tygodniowe zgrupowanie w USA i zastanawia się czy skorzysta z niego, czy nie – powiedział prezes SKH Sanok, Andrzej Wilk. – Będziemy starali się wyperswadować mu, że nie jest to najlepszy pomysł, ale czy przyniesie to pozytywny efekt, tego nie wiem. Oby. Jeśli jednak zdecyduje się na wyjazd, po raz pierwszy będziemy trzymać kciuki, aby mu się nie udało. Myślę, że się Tomek za to nie obrazi.

Tomasza Wawrzekiewicza, reprezentacyjnego bramkarza naszego kraju, zastaliśmy w jego rodzinnym domu w Bytomiu, gdzie został jeden

dzień po zwycięskim niedzielnym meczu. Niestety, nie dostarczył do brych wieści.

– Otrzymałem zaproszenie na 2-3 - tygodniowe zgrupowanie United Hockey Ligue, które jest formą testów i selekcji. Kto z zaproszonych zostanie skierowany do działacza, z tym będą rozmawiać o kontraktach. Kto nie, temu podziękują. Zdecydowałem się na ten wyjazd, traktując go jako wyzwanie, a zarazem szansę. Gdybym nie pojechał, zapewne żałowałbym kiedyś tej decyzji. Nie potrafię powiedzieć, ani przewidzieć jak się ta moja amerykańska przygoda zakończy.

Teraz trzeba czekać jak zareaguje SKH. Czy zdecyduje się czekać przez 2-3 tygodnie, licząc na powrót Tomka do kraju, czy też rozpocznie poszukiwania jego następcy? Najbliższe dni odpowiedzą na to pytanie.

T. Wawrzekiewicz wyleci do USA 29 września, kiedy sanoczanie rozgrywać będą na Torsanie mecz ze Stocznikiem Gdańsk. Wcześniej, 24 bm. wystąpi jeszcze w meczu z GKS-em Tychy w Tychach i będzie to jego ostatni występ przed wyjazdem.

MARIAN STRUŚ



Zaproszenie Tomasza Wawrzekiewicza do USA mocno komplikuje sytuację kadrową sanockiej drużyny.

STANISŁAW ŻYLKA

Krośnianka rezygnuje

Potwierdziły się, niestety, wcześniejsze przewidywania - siatkarze Krośnianki, którzy wcześniej występowali przez lata pod szyldem Karpat nie zostali zgłoszeni do rozpoczynających się już niebawem rozgrywek II ligi.

Sygnalem, że tak się może stać było nieprzystąpienie podopiecznych trenera Janusza Eustachiewicza do II rundy rozgrywek Pucharu Polski. Było to - o czym informowaliśmy - o tyle żenujące, że krośnianie byli gospodarzami tego turnieju.

– Przykro nam, że doszło do takiej sytuacji, tym bardziej że przecież jeszcze w ubiegłym sezonie byliśmy nawet bliscy wywalczenia historycznego awansu do serii B I ligi - mówi Stefan Przybylski, długoletni prezes sekcji siatkówki w krośnieńskim klubie. – Ale przecież nic na siłę - dodaje. – Skoro nie znaleźli się sponsorzy i brakuje środków na udział w rozgrywkach, a władze miasta też nie są tym zainteresowane, to co było robić? Rozumiem zawodników, którzy też muszą z czegoś żyć. Czy to oznacza koniec siatkówki w Krośnie? Uważam, że nie. Część zawodników wyraziła chęć występów na parkietach III ligi i najprawdopodobniej drużyna zostanie zgłoszona właśnie do rozgrywek na tym szczeblu.

Przypominamy, że Wojciech Jarzębski jest już zawodnikiem Resovii, nie wiadomo jeszcze gdzie zagra w tym sezonie Jerzy Wietecha, który de facto jest jeszcze wciąż zawodnikiem Krośnianki. Jerzy Łaba powrócił do MOS Jasło. Chęć gry w tym zepole mieli też wyrazić Krzysztof Frączek i Jakub Heimroth. Pozostali siatkarze deklarują ponoc zamiar występów w rozgrywkach III-ligowych. Działacze czynią też starania o pozyskanie nowych twarzy do zespołu m.in. z Sanoka i Rzeszowa.

ANDRZEJ RAUS

BILARD

Momenty Karoliny

Dwa brązowe medale zdobyła Karolina Stawarz, zawodniczka Ósemki Rzeszów podczas rozegranych w Koszalinie Mistrzostw Polski Kobiet w pool bilard.

Karolina była trzecia w odmianie K14/1 i „9”. W pierwszej konkurencji drogę do finału zagroziła jej Maria Nielubowicz (Magnum Warszawa), wygrywając 60:55, w półfinale „dziewiątki” lepsza okazała się późniejsza mistrzyni Izabela Łącka (Porter Częstochowa), pokonując rzeszowiankę 7:5. Bardzo dobrze spisała się, dotąd bez większych osiągnięć, starsza siostra Karoliny - Katarzyna. 18-letnia zawodniczka znalazła sposób w odmianie „ósemki” m. in. na faworytkę czempioniatu, brązową medalistkę ME Grażynę Gronowską (5:2), dwa razy otarła się o brązowe medale, zaliczając w efekcie 5 miejsce w „8” i 14/1.

Gwiazdą imprezy okazała się wspomniana Łącka, zdobywając złote krążki we wszystkich trzech odmianach. Broniąca dwóch tytułów Gronowska (Kontakt Kielce) musiała się tym razem zadowolić dwoma srebrnymi. – Brąz Gronowskiej w mistrzostwach Europy zrobił swoje; w turnieju pojawiło się więcej zawodniczek, podniósł się poziom i powiększyła grupa zawodniczek, które mogą walczyć o tytuły – stwierdził Janusz Stawarz, jeden z szefów „Ósemki”, wiceprezes PZBiL. – Dwa brązowe krążki, to nie jest to, o czym marzymy. Niestety, Karolina miała tylko momenty przyzwyczajenia. Zaskoczyła mnie Kaśka, która walczyła z faworytkami bez kompleksów i była blisko medalu. **tor**

Stefańska potwierdza

Pingpongistka Siarki Tarnobrzeg, Kinga Stefańska potwierdza przynależność do krajowej elity. Aktualna mistrzyni kraju wygrała pierwszy Ogólnopolski Turniej Klasyfikacyjny odbywający się w Nowej Rudzie.

W finale, rozgrywanego w nowej formule OTK, Kinga zrewanżowała się za wcześniejszą porażkę w grupie Jolancie Paulinie Narkiewicz, wygrywając z nią 3:2 (-19, -16, 10, 8, 11), a w półfinale pokonała byłą koleżankę klubo-

wą, Annę Januszyk (obie AZS Politechnika Fourmen Wrocław) 3:0 (19, 14, 20). W zawodach nie uczestniczyła, z uwagi na kontuzję, dwie inne tarnobrzeżanki – Wanda Lityńska-Sydorenko i Barbara Janda. Zastąpiła je młodzieńka Karolina Jankiewicz (UKS SP-12 Stalowa Wola), ale odpadła po rozgrywkach grupowych.

Na tym samym etapie zakończył zmagania spisał męski rodzynek – Tomasz Kłag (Izolator Zapel Boguchwała). Wśród panów zwyciężył Marcin Kusiński (Olimpia-Unia Grudziądz). **mawa**

SPORTOWY ROZKŁAD JAZDY

KOSZYKÓWKA

I liga mężczyzn
W PRZEMYŚLU: Polonia - Polpharma Pakmet Starogard Gdański (18; hala przy ul. Mickiewicza).
W STALOWEJ WOLI: Stal - Górniki Roto Wałbrzych (18; hala przy ul. Hutniczej).
W BIAŁYMSTOKU: Rodex Instal - Rafinaria Jasło/Greinplast/Power Life/AZS WSP Resovia (18).

PIŁKA NOŻNA

II liga
W ŁĘCZNEJ: Górniki - Tłoki Gorzyce (16).
WE WROCŁAWIU: Polar - Stal Stalowa Wola (16).
III liga
Pogon Staszów - Proszowianka Pro-

szowice (16), Resovia Resgraph - Sandecja Nowy Sącz (16), Górniki Wieliczka - KKP Korona Kielce (16); spotkania zaległe z 12 i 13 września.

IV liga podkarpacka
Dynovia - Izolator Boguchwała (15,30), Górnovia Smak-EKO - Czarni Jasło (16), Kolbuszowianka - Unia Nowa Sarzyna (16), Orzeł Rudnik - Kamax Kańczuga (15), Pogon Leżajsk - MKP Stal Mielec (15), MKS Radymno - Błękitni Ropczyce (16), Rafinaria Jasło - Babiń-Syrenka Rożniewica (16), Rzemieśnik Pilzno - Wisan Skopanie (16), Strug Herman Tyczyn - TG Sokół Sokółów Młp. (16); pauzuje JKS Jarosław.

IV liga świętokrzyska
Alit Cementownia Ozarów - Cukrownik Włostów (16), Czarni Polanec - Piast Chęciny (16), Sparta Dwikozy - Łysica Bodzentyn (16), Wisła Sandomierz - GZKS Nowiny (16).
Wszystkie spotkania dzisiaj.



Krzysztof Kolomański i Michał Staniszewski będą walczyć dzisiaj o medal.

KTO PIERWSZY



Polacy nadal nie mogą zdobyć olimpijskiego medalu w Sydney. We wtorek najwięcej radości kibicom sprawili hokeiści na trawie i pływaczka Otylia Jędrzejczak. Bardzo dobrze spisały się także nasze dwie osady w kajakarstwie górskim. Może więc dzisiaj będzie pierwszy medal?

Hokeiści pokonali wicemistrza olimpijskiego z Atlanty, Hiszpanię 4:1. Polacy grali wspaniale w pierwszej połowie, wzbudzając aplauz 4-tysięcznej publiczności. Polscy kibice, których kilkuset zasiadło na trybunach, szaleli z radości po strzałach Roberta Grzeszczaka, Piotra Mikuły i Rafała Grotowskiego. Czwartą bramkę na początku drugiej połowy zdobył znów Mikuła.

nimalnie lepsze od niej czasy uzyskały tylko dwie Australijskie Susie O'Neill i Petria Thomas.

Nie powiodło się w tej samej konkurencji Annie Uryniuk, która ukończyła eliminacyjny wyścig na ostatniej, ósmej pozycji. Wielkiego pecha miał Bartosz Kizierowski, który na dystansie 200 m stylem dowolnym, w ostatniej, dziesiątej serii, zajął siódmą pozycję. Zabrało mu jednej setnej sekundy do awansu do półfinału. Zawiodł Marek Krawczyk, który co prawda był drugi w swojej serii eliminacyjnej na 200 m stylem klasycznym, ale jego czas 2.16,08 uniemożliwił mu zakwalifikowanie się do półfinału.

Australijski pływak Ian Thorpe zdobył już trzeci złoty medal na tych igrzyskach. Niesiony dopinaniem blisko 18-tysięcznej publiczności poprowadził wczoraj do zwycięstwa australijską sztafetę pływacką 4 x 200 m stylem dowolnym. Czwórka Australijczyków ustanowiła w tym wyścigu rekord świata 7.07,05.

Drugi wtorkowy rekord świata w półfinale wyścigu na 100 m st. dow. ustanowił inny bohater konkurencji pływackich, Holender Pieter van den Hoogenband. Atletycznie zbudowany sportowiec, który marzył o karierze piłkarza, a zaczął pływać pod wpływem namów rodziców, pokonał barierę ludzkich możliwości, uzyskując jako pierwszy w historii czas poniżej 48 sekund na dystansie 100 metrów (47,84).

Drugi złoty medal w igrzyskach zdobyła reprezentantka Ukrainy Janina Kłoczko, która triumfowała na 200 m st. zmiennym. Medalowe szanse kajakarzy. Obie polskie osady w kajakarstwie górskim, startujące we wtorek w slalomie C-2 na sztucznych torze w Penrith, awansowały do finału. W środę o medale olimpijskie walczyć będą: Andrzej Wójs i Sławomir Mordarski oraz Krzysztof Kolomański i Michał Staniszewski. Trzy osady i Agnieszka Tomczak w wioślarstwie wywalczyli natomiast awans do półfinału. W repasażach zwycięstwo w swej serii odniosła dwójka podwójna Adam Korol i Marek Kolbowicz. Na drugich miejscach wyścigi ukończyli: Agnieszka Tomczak oraz dwójka bez sternika Piotr Basta i Piotr Bochenek.

Wyliminowana została czwórka bez sternika. Paweł Jarosiński, Artur Rozalski, Arkadiusz Sobkowiak i Rafał Smoliński zajęli ostatnie miejsce w swojej serii.

Medalowe szanse kajakarzy

Wieliminowana została czwórka bez sternika. Paweł Jarosiński, Artur Rozalski, Arkadiusz Sobkowiak i Rafał Smoliński zajęli ostatnie miejsce w swojej serii.

Zwycięstwo Rzanego. Od zwycięstwa rozpoczął start w olimpijskim turnieju bokserskim polski pięściarz Andrzej Rżany, który w kategorii do 51 kg pokonał Celestina Augustina z Madagaskaru 15:13.

Beata Prei zajęła ósme miejsce w podnoszeniu ciężarów w kategorii 69 kg. Był to występ znacznie poniżej oczekiwań. Polka w rwanie miała dwie udane próby i przed podrzutem zajmowała szóste miejsce z rezultatem 100 kg.

Joanna Nowicka przegrała w ćwierćfinale zawodów łuczniczych z Koreanką Soo-Nyung Kim 100-106 i zajęła w końcowej klasyfikacji ósme miejsce.

Porażką przez ippon zakończyła się pierwsza walka Roberta Krawczyka w turnieju judo. Polak, występujący w wadze 81 kg, przegrał z Kubańczykiem Gabrielem Arteaga.

Jerzy Pietrzak nie zakwalifikował się do finału rywalizacji w strzelaniu z pistoletu dowolnego. Zawodnik Wisły Kraków w rundzie kwalifikacyjnej uzyskał 560 pkt, co dało mu dziewiąte miejsce.

PAP, roy

Medaliści

Strzelectwo - pistolet dowolny, mężczyźni: złoty: Tanju Kiria-kow (Bulgaria), srebrny: Igor Basiński (Białoruś), brązowy: Martin Tenk (Czechy), **podwójny trap, kobiety:** złoty: Pia Hansen (Szwecja), srebrny: Deborah Gelisio (Włochy), brązowy: Kimberley Rhode (USA).

Jeździectwo - WKKW: złoty: Australia, srebrny: W. Brytania, brązowy: USA

Podnoszenie ciężarów - waga 63 kg, kobiety: złoty: Chen Xiaomin (Chiny), srebrny: Walentyna Popowa (Rosja), brązowy: Ioanna Chatziioannou (Grecja), **waga 69 kg, kobiety:** złoty: Lin Weining (Chiny), srebrny: Erzsebet Markus (Węgry), brązowy: Karnam Malleswari (Indie).

Łucznictwo - indywidualnie, kobiety: złoty: Mi-jin Yun (Korea Płd.), srebrny: Nam-soon Kim (Korea Płd.), brązowy: Soo-nyung Kim (Korea Płd.).

Pływanie - 200 metrów stylem dowolnym, kobiety: złoty: Susie O'Neill (Australia), srebrny: Martina Moravcova (Słowacja), brązowy: Claudia Poll (Kostaryka), **200 metrów stylem motylkowym, mężczyźni:** złoty: Tom Malchow (USA), srebrny: Denis Silantiew (Ukraina), brązowy: Justin Norris (Australia), **200 metrów stylem zmiennym, kobiety:** złoty: Jana Kłoczko (Ukraina), srebrny: Beatrice Caslaru (Rumunia), brązowy: Cristina Teuschler (USA), **sztafeta 4 x 200 metrów stylem dowolnym, mężczyźni:** złoty: Australia, srebrny: USA, brązowy: Holandia.

Kolarstwo - 4000 m na dochodzenie drużynowo: złoty: Niemcy, srebrny: Ukraina, brązowy: W. Brytania

Szermierka - szpada drużynowo, kobiety: złoty: Rosja, srebrny: Szwajcaria, brązowy: Chiny.

Judo - waga 81 kg, mężczyźni: złoty: Makoto Takimoto (Japonia), srebrny: Cho In-chul (Korea Płd.), brązowy: Aleksis Budolin (Estonia) i Nuno Delgado (Portugalia), **waga do 63 kg, kobiety:** złoty: Severine Vandenhende (Francja), srebrny: Li Shufang (Chiny), brązowy: Gella Vandecaveye (Belgia) i Jung Sung-Sook (Korea Płd.).

Gimnastyka - konkurs drużynowy, kobiety: złoty: Rumunia, srebrny: Rosja, brązowy: Chiny.

USA prowadzi

Medale zdobyli dotychczas reprezentanci 43 krajów. Oto czołówka tabeli medalowej po wtorkowych finałach:

1. USA 7-6-5, 2. Australia 6-5-6, 3. Chiny 6-2-7, 4. Francja 5-6-2, 5. Japonia 3-3-1, 6. Włochy 3-2-3, 7. Holandia 3-1-1, 8. Rosja 2-4-3, 9. Niemcy 2-3-2, 10. Ukraina 2-3-0, 11. Bułgaria 2-1-1, 12. Rumunia 2-1-1, 13. Turcja 2-0-0, 14. Korea Płd. 1-4-3, 15. Wielka Brytania 1-3-2, 16. Szwajcaria 1-2-1, 17. Kuba 1-1-2, 18. Węgry 1-1-0, 19. Czechy 1-0-2, 20. Kanada 1-0-1, 21. Hiszpania 1-0-1, 22. Szwecja 1-0-1.

USA prowadzi

Medale zdobyli dotychczas reprezentanci 43 krajów. Oto czołówka tabeli medalowej po wtorkowych finałach:

1. USA 7-6-5, 2. Australia 6-5-6, 3. Chiny 6-2-7, 4. Francja 5-6-2, 5. Japonia 3-3-1, 6. Włochy 3-2-3, 7. Holandia 3-1-1, 8. Rosja 2-4-3, 9. Niemcy 2-3-2, 10. Ukraina 2-3-0, 11. Bułgaria 2-1-1, 12. Rumunia 2-1-1, 13. Turcja 2-0-0, 14. Korea Płd. 1-4-3, 15. Wielka Brytania 1-3-2, 16. Szwajcaria 1-2-1, 17. Kuba 1-1-2, 18. Węgry 1-1-0, 19. Czechy 1-0-2, 20. Kanada 1-0-1, 21. Hiszpania 1-0-1, 22. Szwecja 1-0-1.

USA prowadzi

Medale zdobyli dotychczas reprezentanci 43 krajów. Oto czołówka tabeli medalowej po wtorkowych finałach:

1. USA 7-6-5, 2. Australia 6-5-6, 3. Chiny 6-2-7, 4. Francja 5-6-2, 5. Japonia 3-3-1, 6. Włochy 3-2-3, 7. Holandia 3-1-1, 8. Rosja 2-4-3, 9. Niemcy 2-3-2, 10. Ukraina 2-3-0, 11. Bułgaria 2-1-1, 12. Rumunia 2-1-1, 13. Turcja 2-0-0, 14. Korea Płd. 1-4-3, 15. Wielka Brytania 1-3-2, 16. Szwajcaria 1-2-1, 17. Kuba 1-1-2, 18. Węgry 1-1-0, 19. Czechy 1-0-2, 20. Kanada 1-0-1, 21. Hiszpania 1-0-1, 22. Szwecja 1-0-1.

USA prowadzi

Medale zdobyli dotychczas reprezentanci 43 krajów. Oto czołówka tabeli medalowej po wtorkowych finałach:

1. USA 7-6-5, 2. Australia 6-5-6, 3. Chiny 6-2-7, 4. Francja 5-6-2, 5. Japonia 3-3-1, 6. Włochy 3-2-3, 7. Holandia 3-1-1, 8. Rosja 2-4-3, 9. Niemcy 2-3-2, 10. Ukraina 2-3-0, 11. Bułgaria 2-1-1, 12. Rumunia 2-1-1, 13. Turcja 2-0-0, 14. Korea Płd. 1-4-3, 15. Wielka Brytania 1-3-2, 16. Szwajcaria 1-2-1, 17. Kuba 1-1-2, 18. Węgry 1-1-0, 19. Czechy 1-0-2, 20. Kanada 1-0-1, 21. Hiszpania 1-0-1, 22. Szwecja 1-0-1.

USA prowadzi

Medale zdobyli dotychczas reprezentanci 43 krajów. Oto czołówka tabeli medalowej po wtorkowych finałach:

1. USA 7-6-5, 2. Australia 6-5-6, 3. Chiny 6-2-7, 4. Francja 5-6-2, 5. Japonia 3-3-1, 6. Włochy 3-2-3, 7. Holandia 3-1-1, 8. Rosja 2-4-3, 9. Niemcy 2-3-2, 10. Ukraina 2-3-0, 11. Bułgaria 2-1-1, 12. Rumunia 2-1-1, 13. Turcja 2-0-0, 14. Korea Płd. 1-4-3, 15. Wielka Brytania 1-3-2, 16. Szwajcaria 1-2-1, 17. Kuba 1-1-2, 18. Węgry 1-1-0, 19. Czechy 1-0-2, 20. Kanada 1-0-1, 21. Hiszpania 1-0-1, 22. Szwecja 1-0-1.

USA prowadzi

Medale zdobyli dotychczas reprezentanci 43 krajów. Oto czołówka tabeli medalowej po wtorkowych finałach:

1. USA 7-6-5, 2. Australia 6-5-6, 3. Chiny 6-2-7, 4. Francja 5-6-2, 5. Japonia 3-3-1, 6. Włochy 3-2-3, 7. Holandia 3-1-1, 8. Rosja 2-4-3, 9. Niemcy 2-3-2, 10. Ukraina 2-3-0, 11. Bułgaria 2-1-1, 12. Rumunia 2-1-1, 13. Turcja 2-0-0, 14. Korea Płd. 1-4-3, 15. Wielka Brytania 1-3-2, 16. Szwajcaria 1-2-1, 17. Kuba 1-1-2, 18. Węgry 1-1-0, 19. Czechy 1-0-2, 20. Kanada 1-0-1, 21. Hiszpania 1-0-1, 22. Szwecja 1-0-1.

USA prowadzi

DZIŚ NA OLIMPIADZIE

* **Boks**
1. tura: lekkośrednia (4.00), superciężka (12.30)

* **Judo**
Finały: 40 kg K (12.18), 90 kg M (12.23)

* **Kajakarstwo górskie**
Finały: 2. wyścig C-2 M (7.00), K-1 M (7.40)

* **Kolarstwo torowe**
Finały: 3. seria sprint K (10.40), 3. seria sprint M (10.55), 40 km wyścig punktowy M (11.20)

* **Pływanie**
Eliminacje: 200 m klas. K (1.48), Finały: 200 m klas. M (10.00), 200 m motyl. K (10.45),

100 m dow. M (10.55) 4 x 200 m dow. K (11.55).

* **Koszykówka**
Eliminacje K: Polska - Korea (10.30)

* **Łucznictwo**
Finał: indyw. M (5.00)

* **Podnoszenie ciężarów**
Finały: 75 kg K (5.30), 69 kg M (9.30)

* **Strzelectwo**
Finały: karabin sportowy 3 x 20 K (3.15), pod tramp M (5.00).

* **Szermierka**
Eliminacje: floret indyw. M (0.30), Finał: floret indyw. M (8.30).

NA SZKLANYM EKRANIE

TVP 1
0.50 - 6.00 kajakarstwo górskie, łucznictwo, pływanie, podnoszenie ciężarów, strzelectwo, wioślarstwo (ew. badminton, boks, jeździectwo, tenis), 9.00-13.00 judo, kolarstwo torowe, koszykówka, pływanie, podnoszenie

ciężarów, szermierka (ew. boks gimnastyka), 18.30-19.00 skróty.

TVP 2
6.00-9.00 m.in. boks, kajakarstwo górskie, jeździectwo, łucznictwo, szermierka, 19.25-20.00 skróty, 21.25-21.35 podsumowanie.

Nadzwyczajna sytuacja - nadzwyczajne zebranie

Jeszcze jedna mobilizacja

Szykuje się wyjątkowy weekend na żużlowych torach. W sobotę poznamy nowego indywidualnego mistrza świata, a w niedzielę być może drużynowego mistrza Polski. Przekonamy się również, czy KKER Stal Rzeszów może jeszcze w tym roku na coś liczyć.

W Bydgoszczy niemal wszystko gotowe do przyjęcia najlepszych żużlowców świata, którzy staną na starcie Grand Prix Europy, ostatniej eliminacji IMS. Ponieważ walka pójdzie nie tylko o medale, ale także o pozostanie w cyрку GP na sezon 2001, można się spodziewać prawdziwej bitwy nad Brdą.

W Rzeszowie działacze i kibice mają inne sprawy na głowie. Obradujący w poniedziałek zarząd sekcji żużlowej KKER-u Stali Rzeszów, wobec sytuacji, jaka od kilku tygo-

dni ma miejsce w tym gremium, postanowił 6 października zwołać nadzwyczajne walne zebranie sprawozdawczo-wyborcze sekcji. Podczas tego forum wyłonione zostaną nowe władze stalowskiego speedwaya, który od ubiegłego roku przeżywa bęse.

Postanowiono także, że tegoroczny memoriał im. Eugeniusza Nazimka rozegrany zostanie 8 października. Jeżeli zespół KKER-u Stali zakwalifikuje się do baraży, to termin tych zawodów zostanie, oczywiście, przesunięty. W niedzielę (24 bm.) stalowcy wystąpią w Zielonej Górze i tylko zwycięstwo nad prowadzącym w tabeli Polmosem spronguje ich szanse na zajęcie drugiej lokaty gwarantującej udział w barażach o ekstraklasę. Jak się dowiedzieliśmy, czynione są starania, aby rzeszowanie stanęli do tej konfrontacji w najmocniejszym składzie.

bell.

Kierunek Szczecin

Piast Szczecin będzie pierwszym rywalem siatkarów Melnoku Autopartu Mielec w rozgrywkach grupowych Pucharu Polski. Mecz odbędzie się 27 września w Szczecinie.

Losowanie dwóch 8-zespołowych grup i ustalenie terminarza rozgrywek IV etapu pucharowej rywalizacji odbyło się we wtorek w warszawskiej siedzibie PZPS. Nafta-Gaz Piła i Melnox, czyli dwie czołowe ekipy poprzedniej edycji PP, były rozstawione.

Mielczanki trafiły do grupy B, a ich rywalami obok wspomnianego Piasta, będą: AZS Coroplast Opole, Wisła Solidex Kraków, Calisia, Nike Węgrów, ŁKS Łódź i BKS Stal Bielsko-Biała. W grupach każdy zespół spotka się z każdym po jednym razie. Zespoły sklasyfikowane niżej

w poprzednim sezonie ligowym będą gospodarzami czterech pojedynków, a sklasyfikowane wyżej trzech. Do turnieju finałowego (9-10 grudnia) awansują po dwie najlepsze drużyny z każdej grupy.

Zestaw par I kolejki (27 bm.): Piast - Melnox, AZS Opole - Wisła, Calisia - Nike, ŁKS - BKS Stal. Terminy pozostałych meczów zespołu z Mielca: 4.10: Melnox - Calisia, 11.10: ŁKS - Melnox, 25.10: Melnox - BKS Stal, 8.11: Nike - Melnox, 15.11: Wisła - Melnox, 22.11: Melnox - AZS Opole.

Skład grupy A: Nafta-Gaz Piła, Skra Warszawa, Bank Pocztowy Bydgoszcz, Gwardia Wrocław, Muszynianka, Gedania, Wulkan Politechnika Częstochowa, Dalin Myślenice.

Rozgrywki w I-ligowej serii A zainaugurowane zostaną 30 września. m.b.

nowiny
35-016 Rzeszów, ul. Kraszewskiego 2
Redaktor naczelny:
Wojciech Duda
I zastępca red. naczelnego:
Piotr Wróbel
zastępca red. naczelnego:
Dariusz Dziopak
sekretarz redakcji, szef sekretariatu:
Tadeusz Z. Drzewicki
sekretarz redakcji:
Jerzy Leniart tel. 852-27-48

Centrala: (0-17) 852-27-40
(łączy z wszystkimi działami)
fax 852-27-45
Łączność z Czytelnikami: tel. 852-27-49
Dział informacyjny: tel. 852-27-52,
852-27-53, 852-27-54.
Gospodarka: 852-27-51, 852-27-40 wewn. 126
Magazyn Domowy - tel. 852-27-40 wewn. 101
Dział publicystyczny, magazyn weekendowy,
kultura - tel. 852-27-56, 852-27-57;
Dział sportowy - tel. 862-18-38.
KONKURSY (ul. Unii Lubelskiej 3)
- tel. 862-67-77.

ODDZIAŁY REDAKCJI:
KROSNO ul. Lewakowskiego 31 - tel. (0-13) 436-67-78 i 436-44-45
Sanok, ul. Cerkiewna 7 - tel./fax (0-13) 463-17-61 i tel. 464-02-93;
Ustrzyki Dolne - tel. (0-13) 461-26-35, (0-90) 319-503
PRZEMYŚL, ul. Barska 15 - tel. (0-16) 670-27-00, 670-30-30,
670-42-49
TARNOBREZEG, ul. Moniuszki 20 - tel. (0-15) 822-22-16
Stalowa Wola, al. Jana Pawła II 25a - tel./fax (0-15)
842-43-96;
Dębica, ul. Rzeszowska 16 - tel. (0-14) 670-32-34, tel./fax (0-14)
670-32-33.

WYDAWCA:
R-PRESS Spółka z o.o.,
Rzeszów, ul. Unii Lubelskiej 3.
Telefony: centrala - 862-84-71.
Prezes Zarządu: Roman Popek - tel. 862-54-12.
„Nowiny” są zastrzeżonym znakiem towarowym.
PL ISSN 0137-9534, Indeks 35 03 62
Druk: Rzeszowski Zakład Graficzny S.A.
Pracownicy: Redakcja i Dział Wydawniczy
przynajmniej w miastach jednostki „Ruch” SA
właścicielem dla miejsca zamieszkania; na wsi urzędy pocztowe
lub doręczyciele.
Projekt graficzny gazety studio „K0”

BIURO OGŁOSZEŃ I REKLAM:
Rzeszów:
ul. Unii Lubelskiej 3 - tel. (0-17) 862-17-21, 862-84-35,
fax (0-17) 862-76-52.
ul. Kwiatkowskiego 139, tel./fax 854-94-07
przez całą dobę, w soboty i święta,
ul. 8 Marca 3, p. 309, tel./fax 853-71-40
(w godz. 8-18, w soboty 8.30-13.00)
Krosno - tel./fax (0-13) 436-67-78
Sanok - tel. (0-13) 464-02-93
Przemyski - tel. (0-16), fax 670-27-00
Stalowa Wola - tel./fax (0-15) 842-43-96
Tarnobrzeg - tel. (0-15) 823-20-26
Dębica - tel./fax (0-14) 670-32-33
Redakcja nie odpowiada za treść ogłoszeń i zastrzega sobie prawo odmowy
druku ogłoszeń niezgodnych z linią programową gazety.

TURYSTYKA. KORONA GÓR

Orlica i Ślęza

Wędrowni finiszuje

Do zdobycia Korony Gór Polskich naszymi najwędrowniejszemu z dziennikarzy, Ryszardowi Wędrownemu brakowały tylko cztery góry. Dziś 25. i 26. z 28 szczytów zaliczanych do Korony. Jutro – następne. Na deser Wędrowni zachował sobie Rysy. Już jutro nie przegap. Jak Wędrowni zdobywa góry, jak możesz zdobyć je ty – w piątkowym magazynie „N”. Nie przegap.

RYSZARD WĘDROWNY

Mimo że z tych dwóch szczytów Orlica jest wyższa, to jednak tylko Ślęza działa na psychę.

Góry Orlickie to najwyższe pasmo Sudetów Środkowych. Ciągną się w postaci wyrównanego, długiego grzbietu (ok. 35 km). Po polskiej stronie granicy znajduje się tylko północny ich kraniec. Być może właśnie to powoduje, że chodzenie po ich polskiej stronie nie jest aż takie zajmujące.

Orlica (1084 m) jest położona w lesie na granicy z Czechami i choć co nieco spod niej widać, po rozleglejsze widoki warto wybrać się



Orlica – po rozleglejsze widoki warto wybrać się w inne rejony.

w inne rejony „kłodzkiego worka”. Góry Orlickie są za to wymarzone dla narciarzy: słyną zresztą z dobrych warunków śnie-



Skąły na Ślęży; My tu byli.

gowych. Miejscowości, takie jak Zieleniec w Polsce i Desztne w Czechach, są dobrze znane polskim narciarzom.

Właśnie z Zielenca jest najprostsza i najkrótsze wejście na Orlicę. Wychodzimy spod schroniska „Orlica”. Zielony szlak prowadzi najpierw szosą w kierunku przeł. Polskie Wrota, potem leśną, mało ciekawą drogą leśną na sam szczyt.

Znacznie ciekawiej jest wybrać się na Ślężę. Najwyższy szczyt Masywu Ślęży (718 m) tylko z pozoru da się osiągnąć w chwilę. Zwarty masyw wyrasta nagle z otaczających go równin. Żeby go zdobyć, trzeba pokonać ok. ponad 500 m różnicy wzniesień.

Wejście jest o tyle ciekawe, że cały czas działa wyobraźnia. Idziemy drogą, którą przed wiekami poganie wnosili ofiary. Ślęza jest to – jak mówią fachowcy – najlepiej zachowany zespół kultowy z okresu przedchrześcijańskiego. Widać to gołym okiem, bo po drodze mijamy niezłe oznakowane, ale i zniszczone rzeźby kultowe. Rzeźba jest także na szczycie.

Eksperyment z wahadłem

W krakowskim kościele św. Piotra i Pawła naukowcy powtórzyli doświadczenie Jeana Bernarda Foucaulta. Francuski fizyk, używając wahadła, potwierdził w 1851 r. słuszność tezy, że Ziemia obraca się wokół własnej osi. Pod kopułą kościoła zawisło najdłuższe w Polsce wahadło. Linka, do której jest przywiązane, ma 46 m długości. Została umocowana na belce z przewierconym na wylot otworem w łożysku, które redukuje tarcie. Wahadło ze stali waży 16 kg. Widzowie zobaczyli, jak wprawiona w ruch stalowa kula zaczyna się wyraźnie wychylać w prawo.

Zaczęła ona kreślić rozety. – Dowodzi to, że wraz z Ziemią wykonujemy ruch obrotowy, gdy tymczasem wahadło nadal porusza się w tej samej płaszczyźnie – objaśniał Adam Michałek z Obserwatorium Astronomicznego w Krakowie. W Krakowie od 1949 r. odbyło się ok. 30 pokazów wahadła Foucaulta. Odbywają się one w kościele św. Piotra i Pawła, bo jego kopuła jest najwyższa w mieście.

PAP, MC

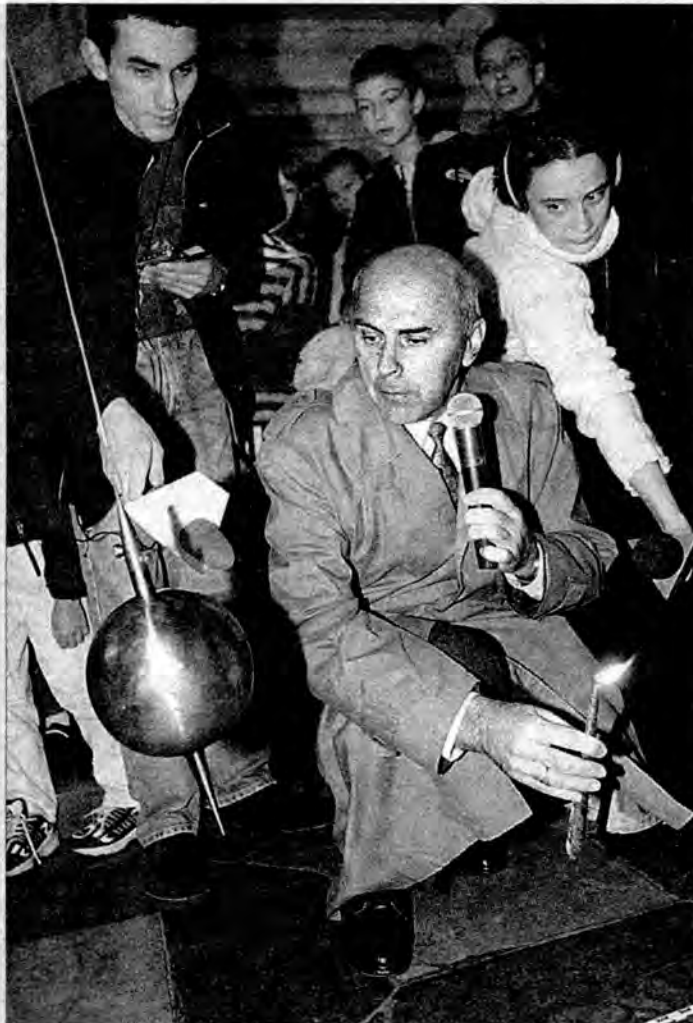

W SIECI

Pierwszy raz

Wielka Brytania ma pierwszego internetowego rozwodnika – 40-letniego konsultanta finansowego, Paula Wilmotta.

W pół roku po przeniesieniu na twarde dyski odpowiednich formularzy, odesłaniu ich pocztą elektroniczną i uiszczeniu płatności kartą kredytową otrzymał z sądu orzeczenie o rozwiązaniu małżeńskiego związku. Rozwód odbył się za zgodą stron, bez orzeczenia o winie. Internetowe strony, z których korzystał Wilmott, dostępne są od siedmiu miesięcy.

Według niego, większość osób, które decydują się na rozwód chcą, „by rozwiązanie więzów małżeńskich nastąpiło bezboleśnie, szybko i tanio”. Koszt rozwodu za pośrednictwem Internetu są o wiele niższe, a procedura jest szybsza i nie wymaga stawienia się na rozprawie.

„Relate” – pozarządowa organizacja, która zajmuje się m.in. doradztwem dla par przeżywających kryzys w małżeństwie uważa, że takie inicjatywy są groźne, ponieważ trywializują instytucję małżeństwa i zachęcają pary do rozwodu.

PAP, AB

Z kryminalu
Z biletami na gapę
Nieznany osobnik, wykorzystując nieuwagę personelu jednego ze sklepów przy ul. Kopernika w Jarosławiu, skradł z lady biletu autobusowe MZK, wartości prawie 500 zł, o czym poszkodowani powiadomili miejscową KPP. Sprawa niby zupełnie drobna i niewarta nawet odnotowania, gdyby nie to, że pojawia się następujący dylemat: czy złodziej, który korzysta ze skradzionych biletów, mimo wszystko jeździ na gapę?

PODPATRZONE

Policyjny goniec

Kłopoty finansowe Komendy Miejskiej Policji w Przemyślu zmusiły jej kierownictwo do szukania oszczędności wewnątrz firmy. Jednym z przykładów jest rezygnacja z usług poczty. Teraz korespondencję dostarcza własny... goniec na rowerze, co wychodzi taniej. Ponadto zlikwidowano dwie trzecie telefonów mających wyjście na miasto. Na paliwie, niestety, nie da się zaoszczędzić.

wab

NIE Z TEJ ZIEMI

Meteoryty po 100

Olsztyńskie planetarium, mające największą w Polsce kolekcję meteorytów, nadal chce ją powiększać i dlatego... skupuje je. Za każdy z kamieni, który przybył z kosmosu, można dostać równowartość stu dolarów.

Do Ziemi w ciągu doby dociera do 20 ton meteorytów. Wśród nich znajduje się ok. 70 mln odłamków zauważalnych gołym okiem. Za meteoryt średniej wielkości można otrzymać w Olsztynie ponad 100 dol. Niestety, podaż jest słaba, choć olsztyńscy naukowcy deklarują, że mogą kupić każdy okaz, nawet ważący tonę.

W latach 90. do planetarium trafiły zaledwie trzy meteoryty. Dwa z nich zostały wycenione i kupione przez placówkę, jeden natomiast olsztyńskie planetarium otrzymało w prezencie.

PAP, AB

EDUKACJA

Koński katar

Sześciolatka Ula Bross z Teleśnicy Sanny już nie dojeżdża do szkoły konno. Jej klacz przeżyła się. Dziewczynka mieszka na co dzień u zaprzyjaźnionej rodziny w Oszwarowej. Do domu wraca na weekend.

Sześciolatka od 1 września dojeżdżała do szkoły w Łobozewie konno. Podczas jednej z wypraw (5 km przez las) klacz Gniada „złapała” katar. Teraz bierze lekarstwa i wyzdrowieje naj-

prędzej za kilka tygodni. Ojciec dziewczynki nie ma pieniędzy na dowożenie córki motorówką przez Zalew Soliński, toteż zdecydował się załatwić jej stancję. Ula mieszka u Stefani Germańskiej w Teleśnicy Oszwarowej. Na lekcje dojeżdża autobusem. Na weekendy Urszula wraca do Sanny.

– Zima za pasem, dlatego w tym roku córka już nie będzie dojeżdżała do zerówki na Gniadej – mówią rodzice Uli. – U państwa Germańskich ma jak w domu, wszystkich doskonale zna. KP

ZWIERZYNIAC

Misie w sadach

Bieszczadzkie niedźwiedzie obserwują się owocami w dzikich sadach. To pierwszy symptom zbliżającej się zimy. Misie zjadają przede wszystkim jabłka, których w tym roku nie brakuje. W opuszczonych po wojnie bojkowskich wsiach w dolinie górnego Sanu drzewa wciąż owocują i są ulubionym miejscem buszowania brunatnych olbrzymów.

Niebawem zwierzęta zaczną gromadzić zapasy tłuszczu i wyszukiwać bezpiecznego miejsca na zimowe legowisko. Leśnicy ostrzegają, że jesienią ruchliwość niedźwiedzi zwiększy się, toteż podczas podziwiania kolorowych lasów można będzie zobaczyć ślady misia lub spotkać się z nim oko w oko. Tylko bez paniki! KP

POGODA NA DZIŚ...

Zachmurzenie zmienne i bez opadów. Wiatr słaby, południowo-wschodni. Ciśnienie atm. wynosiło wczoraj wieczorem w Rzeszowie 991 hPa, dziś będzie spadać.



... I NA JUTRO

Zachmurzenie całkowite z opadami deszczu. Wiatr słaby i umiarkowany, południowy. Sytuacja biometeorologiczna zmienna. IP



LOTTO

MULTI LOTEK
5, 7, 8, 15, 22, 29, 30, 31, 33, 38, 39, 44, 49, 50, 56, 62, 63, 64, 70, 77

TWÓJ SZCZĘŚLIWY NUMEREK
10, 25, 35, 45 **8**

WESOŁE HISTORYJKI BULLSA

