



## DZIĘKUJEMY!

Posłance Barbarze Frączek, posłowi Józefowi Górnemu, pos. Waldemarowi Sikorze, pos. Andrzejowi Koziołowi, Tadeuszowi Żmudzie, wójtowi Tuszowa Narodowego, Władysławowi Bielawie, burmistrzowi Dębicy, senatorowi Andrzejowi T. Mazurkiewiczowi, Przedstawicielstwu PLL LOT SA w Rzeszowie, Redakcji „Gazety w Rzeszowie”, wojewodzie podkarpackiemu Zbigniewowi Sieczkosowi, Janowi Buremu, prezesowi ZW PSL, Henrykowi Pieniążkowi, staroście przeworskiemu, Katolickiemu Radiu Fara w Krośnie, dyrekcji i pracownikom Gminnego Ośrodka Kultury i Wypoczynku w Wielopolu Skrzyńskim, Caritas Diecezji Rzeszowskiej, Stowarzyszeniu Rodzin Katolickich Diecezji Tarnowskiej, Marcinowi Trzcinińskiemu, rzecznikowi MSWiA, Ministerstwu Rolnictwa Andrzejowi Zajdlowi, dyrektorowi Radia Rzeszów, Andrzejowi Grachowi, prezesowi Podkarpackiej Okręgowej Izby Aptekarskiej, płk. Henrykowi Dziewiątce, dowódcy 21. Brygady Strzelców Podhalańskich, Zdzisławowi Banatowi, przewodniczącemu Sejmiku Województwa Podkarpackiego, Robertowi Wróblowi, szefowi „Akademii”, Stowarzyszeniu Folklorystycznemu „Majdaniarze”, Stanisławowi Uzieliowi, przewodniczącemu Komisji Bezpieczeństwa i Porządku Publicznego przy RM w Tarnobrzegu, Andrzejowi Szlachcie, prezydentowi Rzeszowa, a także wielu, wielu innym, którzy byli łaskawi złożyć nam życzenia świąteczne – serdecznie dziękujemy. Redakcja „Nowin”, Zarząd Spółki R-Press.

## DO RYMU

## Życzenia dla radnych

„Gdzie bociany uczą się latać, Rajcowie stanęli w zadumie, Ze młodzież nie chce tu wracać, Szczególnie ta, która coś umie. Ogarnij nas swą troską, Utwierdź w tej nadziei Panie, Ze od dziś na Ziemi Przemyskiej Miłość, zgoda i pokój nastanie.

Wierszyk tej treści kolportował autor, Stanisław Świerzyński, podczas sesji przemyskiej rady miasta. Swoją utwór pt. „Miasto moje to Ojczyzna moja”, z okazji świąt wielkanocnych, zadeptykował przemyskim rajcom. **nz**

## Z KRYMINAŁU

## Świąteczny złodziej

Do sklepu odzieżowego przy ul. Dworskiego w Przemyśle wlał się jakiś rabuś, który najwyraźniej był w świątecznym nastroju, gdyż interesowały go niemal wyłącznie suknie ślubne i sukienki komunijne.

Tych pierwszych skradł 20 sztuk, a drugich sześć. Na dodatek zabrał też kilka wiosennych sukienek dziewczęcych. Świąteczny wyczyn włamywacza kosztował właściciela sklepu 8400 zł. Podobno policjanci z przemyskiej KMP zamierzają teraz częściej bywać w kościołach, podczas uroczystości weselnych i komunijnych, gdzie bacznie będą przyglądać się kreacjom, licząc, że te być może naprowadzą ich na trop rabusia. **jm**



## Jajko zamiast obcasa

Bucik z węzowej skóry z jajkiem zamiast obcasa - to jeden z eksponatów wystawy „Ab ovo” w warszawskim Zamku Ujazdowskim. Wystawa wykorzystuje formę i bogactwo kontekstów ptasiego jajka. Fascynacja jego kształtem i sensem jest obecna we wszystkich kulturach od zarania dziejów.

## Z LEWA I Z PRAWA

## KANDYDACY NA KANDYDATÓW

Andrzej Olechowski, Janusz Korwin-Mikke, Jan Łopuszański, Bogdan Pawłowski, Tadeusz Wilecki i Leszek Bubel – zgłosili już oficjalnie chęć kandydowania w wyborach prezydenckich, które odbędą się najprawdopodobniej 8 października.

Wiosną 1995 r., na pół roku przed poprzednimi wyborami, żadna partia nie ogłosiła jeszcze swojego kandydata na prezydenta. Obecnie wiadomo już, że SLD i Unia Pracy poparą Aleksandra Kwaśniewskiego, choć oficjalnie ogłoszą to na konwencjach wyborczych.

Prezydent Aleksander Kwaśniewski, uznawany w rankingach za faworyta wyborów, nie ogłosił jeszcze swojej decyzji. Najprawdopodobniej zrobi to w czerwcu. Natomiast zamiar startu w wyborach zadeklarował ostatecznie lider AWS Marian Krzaklewski. Jednak jego oświadczenie nie zakończyło problemu, kto ma być kandydatem Akcji. SKL, ZChN i PPChD domagają się w dalszym ciągu przeprowadzenia prawyborów, które wyłoniłyby kandydata całej Akcji, a nie tylko Ruchu Społecznego AWS.

Krzaklewski raczej nie może liczyć na poparcie koalicyjnej Unii Wolności. W ocenie szefa Rady Politycznej SKL Aleksandra Halla, poparcie UW mogłoby natomiast zdobyć marszałek Sejmu Maciej Płażyński. Według niego, marszałek miałby największe szanse wśród kandydatów AWS na prezydenta. – Sprawuje wysoki urząd, ale nie odpowiada za błędy obozu rządzącego. Kieruje się zmysłem państwowym i obiektywizmem – mówił Hall.

Unia Wolności decyzję w sprawie kandydata na prezydenta ma podjąć jutro. Niektórzy unicy, w tym szef partii Leszek Balcerowicz, są za tym, by poprzeć Andrzeja Olechowskiego, jednak oponenci tej kandydatury argumentują, że prze-



szłość Olechowskiego nie przystaje do rodowodu Unii.

Wśród unijnych kandydatów wymieniani są: Władysław Frasyniuk, Donald Tusk i Olga Krzyżanowska. Leszek Balcerowicz, Tadeusz Mazowiecki i Bronisław Geremek oświadczyli, że nie chcą startować w wyborach. Unicy nie wykluczają, że partia nie poprze nikogo lub odłoży decyzję w czasie.

Niespodzianki nie było w przypadku SLD. Politycy Sojuszu od dawna otwarcie mówili o poparciu Kwaśniewskiego. Potwierdziła to Rada Krajowa partii, która zwołując na 11 czerwca konwencję wyborczą, zaprosiła do udziału w niej urzędującego prezydenta. O poparciu Kwaśniewskiego zdecydowała już Unia Pracy. W referendum wewnątrzpartyjnym opowiedziało się za nim prawie 86 procent członków UP.

2 maja konwencja wyborcza PSL wyłoni kandydata ludowców. W tym kontekście wymienia się Franciszka Stefaniuka, Józefa Zycha, Adama Struzika i prezesa NIK Janusza Wojciechowskiego.

Udział w wyborach zapowiada

też Lech Wałęsa. Z oficjalnym zgłoszeniem swojej kandydatury były prezydent czeka do chwili ogłoszenia przez marszałka Sejmu kalendarza wyborczego.

Z wystawienia własnych kandydatów nie rezygnują mniejsze ugrupowania. Nie wyklucza tego Krajowa Partia Emerytów i Rencistów, Polska Racja Stanu, KPN-Ojczyzna czy Ruch Odbudowy Polski. Udział w wyborach zapowiedział też lider „Samoobrony” Andrzej Lepper. Jan Olszewski może być w wyborach kandydatem ROP. Jednak, jak na razie, nie zadeklarował chęci startu.

Wiosną 1995 roku, na pół roku przed poprzednimi wyborami prezydenckimi, które odbyły się 5 listopada, żadna partia nie przedstawiła jeszcze swojego kandydata na prezydenta. W sondażach popularności, niezmiennie od początku roku, zwyciężał Aleksander Kwaśniewski.

We wrześniu 1995 r. było 26 kandydatów ubiegających się o fotel prezydencki. Ostatecznie w wyborach wystartowało 13. **PAP, AB**

## OD UCHA DO UCHA

Sędzia do pani Nowakowej:

– Ile pani ma lat?  
– Chwileczkę, panie sędzio... Kiedy wychodziłam za Nowaka, on miał 30 lat, ja 20. Teraz on ma dwa razy więcej – 60 lat, więc ja mam 40.

## A PROPOS

MARIAN STRUS

## Cała (woda) naprzód

Tysiące ludzi przeklinało wczoraj tradycję, czyli śmigusa - dyngusa, która przybrała chamskie formy wielkiego lania. Bez względu na wiek i miejsce. Już od świtu hordy rozwydrzonych chuliganów czatowały pod kościołami i w momencie, kiedy wierni wychodzili po mszy, ładowały na nich wiadra pełne wody.

Z Sanoka dotarły do nas sygnały świadczące o tym, że czatująca na dziewczęta – które bojąc się totalnego zmoczenia skryły się w kościele – gromada wkroczyła do środka i tam urządziła im dyngusa. Ryczeli przy tym z radości, zadawoleni, że im się numer udał. Nie potrafili uszanować świętego miejsca.

W Jaśle fontanną wody z kilkunastu wiader uraczono wsiadającą do samochodu małżeństwo lekarzy, udające się na ślub przyjaciół. Wytorna toaleta, piętrowa fryzura i bukiet kwiatów nie były żadną przeszkodą, która mogłaby ich powstrzymać. W Krośnie i Rzeszowie lano z balkonów na przechodniów, zaś po Sanoku krążył granatowy volkswagen – nie, nie policyjny – który miał w bagażniku hydronetkę i dwa duże zbiorniki wody. Wężem lano po ludziach spieszących do kościoła, a wesółcom nie było końca.

Okazuje się, że w tradycji sympatycznego skądinąd dyngusa, nastąpiło duże przecięcie. Policjanci przyjmujący setki telefonów w tej sprawie, w najdrastyczniejszych przypadkach interweniowali. Sporządzili wnioski do kolegium ds. wykroczeń, ale była to kropla w morzu wody, która w tym dniu wylała się na ludzi.

W przyszłym roku należałoby rozważyć pozabawienie miast wody na dyngusa. Albo skierowanie przeciwko szalenicom z wiadrami jednostek straży pożarnej. Może potężny strumień zimnej wody z węża strażackiego ostudziłby ich rozpalone, zakute lby.

## Z CZUBA

ANTONI ADAMSKI

## Ponad świąteczną bzdurą

Święta banalizują się z każdym rokiem. Na Boże Narodzenie Święty Mikołaj „tradycyjnie” reklamował Coca-Colę. Zalew idiotyzmów nie ominął nas również na Wielkanoc, jak gdyby rozrywkę programowali pöldioci dla zupełnych idiotów. Serial o Jasiu Fasoli, „Dwa miliony dolarów napiwku” oraz „Zakonnica w przebraniu” miały bawić miliony. Na szczęście była piękna pogoda i wiele rodzin uniknęło bezmyślnego patrzenia na mały ekran.

Na szczęście, są jeszcze wyjątki, takie jak Telewizja Rzeszów (sic!), która w Wielki Piątek wyemitowała „Pasję wg św. Jana” Jana Sebastiana Bacha w koncertowym wykonaniu niemieckich solistów, chóru i... baletu. Znakomity pomysł inscenizacyjny: Męka Pańska rozgrywa się w murach romańskiego opactwa.

Pełna dramatyzmu gra aktorów, nowoczesna i bardzo oszczędna inscenizacja – wszystko dla tych, którzy jeszcze chcą przed telewizorami myśleć i przeżywać.

## ZWIERZYNIĘC

## Bardzo stary słoń

W pobliżu miejscowości Guilin (czyt. giej-lin) w prowincji Guizhou (czyt. kuj-dżou) znaleziono cztery skamieniałe, zachowane w dobrym stanie, fragmenty ciosów prehistorycznego słonia. Eksperti z Instytutu Paleontologii i Paleoantropologii Kregowców w Pekinie oszacowali, że ciosy te pochodzą od gatunku słonia, który żył w Azji i Afryce już 10 mln lat temu i wymarł około 15 tys. lat przed Chrystusem.

Agencja Xinhua informuje, że więcej fragmentów szkieletu słonia tego samego gatunku znaleziono w Chinach w 1973 r. w prowincji Gansu (czyt. kansu). Na podstawie analizy tych szczątków naukowcy oszacowali, że długość ciała słonia wynosiła osiem metrów, wysokość cztery, a ciosy były długie na ponad trzy metry. **PAP, AB**

## POGODA NA DZIŚ...

Pochmurno i przelotny deszcz. Wiatr słaby, zmienny. Ciśnienie atm. wynosiło wczoraj wieczorem w Rzeszowie 985 hPa, tendencja na dziś – spadek.



## ... I NA JUTRO

Zachmurzenie zmienne, z przelotnymi opadami deszczu. Wiatr słaby, północnowschodni. Sytuacja biometeorologiczna na ogół korzystna. **MC**



## LOTTO

MULTI LOTEK (sobota)  
4, 9, 15, 18, 20, 30, 35,  
36, 40, 53, 57, 59, 61, 65,  
66, 67, 68, 74, 75, 76  
DUŻY LOTEK  
1, 3, 13, 25, 38, 44  
JOKER  
5885067  
ZAKŁADY SPECJALNE  
16, 4, 15, 21, 12

MULTI LOTEK (piątek)  
10, 11, 13, 16, 20, 24, 28, 30, 32, 33,  
34, 41, 46, 58, 65, 67, 75, 77, 79, 80  
TWÓJ SZCZĘŚLIWY NUMEREK  
5, 10, 30, 41 21  
MULTI LOTEK (niedziela)  
2, 4, 11, 17, 24, 27, 29, 31, 32, 35,  
36, 40, 47, 51, 58, 61, 64, 67, 71, 74  
TWÓJ SZCZĘŚLIWY NUMEREK  
7, 12, 21, 43 14

Wielkanocne słowo metropolity

# W POŚPIECHE

MIECZYŚLAW NYCZEK

**PRZEMYSŁ.** Ztroskanie tym, że we współczesnym świecie ludzie żyją w wielkim pośpiechu, nie mając czasu na refleksję – wyraził ks. abp Józef Michalik, metropolita przemyski w homilii podczas pontyfikalnej mszy św. w szpitalu wypełnionej wiernymi archikatedrze przemyskiej.

W niedzielny poranek, przy dźwiękach katedralnych dzwonów, metropolita przemyski poprowadził procesję rezurekcyjną.

– Zmartwychwstanie Chrystusa jest ukazaniem światu odkupionego, nowego człowieczeństwa. Nowymi ludźmi stajemy się przez kontakt z Eucharystią – stwierdził w homilii. – Kościół raduje się widokiem wielkich rzesz, jakie w wielkim poście podążają pod krzyż Chrystusa.

Jak podkreślił metropolita, współczesny, zagoniony człowiek musi znaleźć czas na refleksję, na szukanie Tego, kto we wszystkich sytuacjach pomoże człowiekowi. – Bóg nas kocha. Za nas umarł i dla nas zmartwychwstał – dodał.

Wskazał też m.in. na konieczność zabezpieczenia się przed tymi, którzy próbują wmówić człowiekowi: „Jeśli zdeptałeś prawo Boże, to nic się nie stało”. – Grzechu nie można banalizować – przestrzegł. Grzech staje się niebezpiecznym łańcuchem; wystarczy naruszyć jedno ogniwo, a można pociągnąć całą lawinę. Trzeba było śmierci Chrystusa, by zobaczyć, jak wielką krzywdę grzech wyrządza człowiekowi.

– Poranek wielkanocny – stwierdził na zakończenie homilii – powinien wywołać powszechny „stukot serca”. – Chciałbym, żebyśmy z tego kościoła wyszli radośniejsi i głębiej wierzący, że Chrystus, który prawdziwie zmartwychwstał, chce także zmartwychwstać w każdym z nas. ■

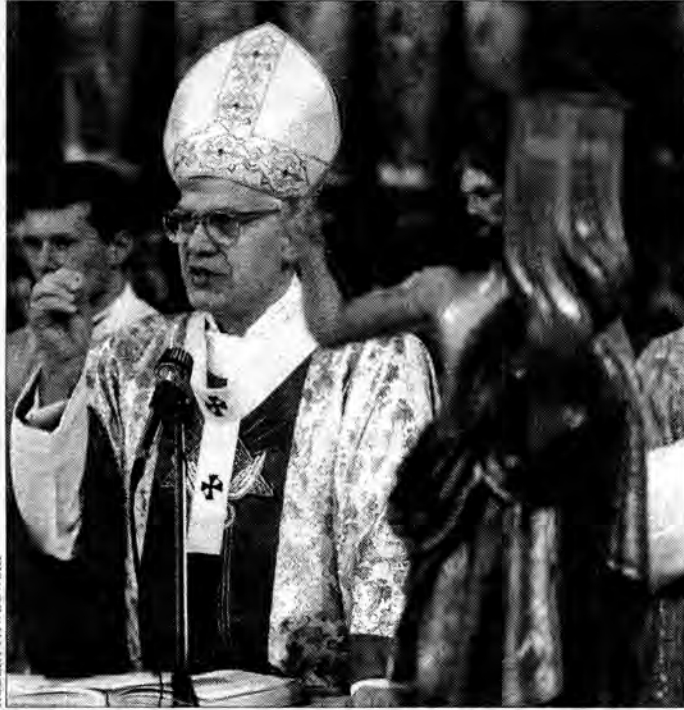

Grzechu nie można banalizować – przestrzegł abp Józef Michalik.



Procesja z Chrystusem Zmartwychwstałym rozpoczęła uroczystości rezurekcyjne w rzeszowskiej katedrze.

## Ostry dyżur

**PODKARPACKIE.** Pomimo że ziemne osuwiska w Podkarpaciu dzięki słonecznej pogodzie zatrzymały się, nadal panuje zagrożenie w 7 powiatach. Najgorsza jest sytuacja w Strzyżowskim.

Do poniedziałku naliczono tu 44 ziemne obrywy. Dwa dziećcia z nich zagraża budynkom mieszkalnym. Wykwaterowano z domów cztery rodziny w Niebylcu i jedną w Czudcu.

Ciągle pracują komisje oceniające stopień zagrożenia, jaki może stanowić osuwająca się ziemia. – W starostwie strzyżowskim ciągle dyżur pełnią policjanci i straż pożarna – poinformował nas Robert Godek, starosta strzyżowski. – Najbardziej niebezpieczne mogą okazać się instalacje gazowe, które mogą być przyczyną eksplozji i pożarów.

W starostwie strzyżowskim zostały uszkodzone 4 stacje transformatorowe. Remont jednej może kosztować ok. 1 mln zł.

Jeżeli spadną deszcze, zagrożony może być cmentarz w Różance, który zsuwa się do pobliskiej rzeki. Nadzór pełni Sanepid badający stan wód gruntowych.

W najbliższych dniach powstaną mapy osuwisk i terenów najbardziej zagrożonych obrywaniem się ziemi. Nikt nie jest w stanie przewidzieć czy opady deszczu nie spowodują katastrofy.

Osuwiska występują na rozległym terenie, obejmującym Pogórze Wesołowskie, Dynowskie i Przemyskie. W wielu miejscach oberwały się drogi uniemożliwiając przejazd samochodom.

Teren jest źle oznakowany. Brak jest informacji o zagrożeniach dla kierowców.

W Małowie, Gwoźniance i Zaborowie cztery rodziny odmówiły opuszczenia domostw, mimo iż w każdej chwili mogą runąć.

Rodziny, które nie chcą się ewakuować, twierdzą, że są świadome zagrożenia, ale nie opuszczają swych domów. **ATK**

## Wśród najlepszych

Na liście „Rzeczpospolitej” 500 największych przedsiębiorstw w Polsce w ub.r. znalazło się kilkanaście firm z naszego regionu.

Na 82. miejscu figuruje Rafineria Nafty Glimar SA w Gorlicach, na setnym – Elektrownia w Połańcu, na 102. – Firma Oponiarska SA w Dębicy, za nią (na 115. miejscu) Huta Stalowa Wola i Zakład Energetyczny SA w Rzeszowie (126.). W stosunku do ubiegłego roku 4 z wymienionych firm skoczyły o kilka miejsc do góry w tabeli, jedna – Dębica – spadła.

Na dalszych pozycjach figurują m.in.: Zelmer Rzeszów (216.), WSK PZL – Rzeszów SA (297.), Zakłady Chemiczne Organika – Sarzyna w Nowej Sarzynie i Krośnieńskie Huty Szkła Krosno SA.

Wśród 20 spółek Skarbu Państwa o najwyższej w ub.r. rentowności, 11. miejsce zajmuje Zakład Energetyczny SA w Rzeszowie. Wśród 20 państwowych firm o najwyższej rentowności na piątej pozycji plasuje się Zelmer. **Ad.**

## WIOSENNAPROMOCJA!

AMG Computers,  
LUKAS Banku,  
Radia VIA i Nowin!

Szczegóły w środowym wydaniu Nowin!



Po raz dziewiętnasty na Tarnicy

## Bieszczadzka Krzyżowa

**BIESZCZADY.** Po raz dziewiętnasty wyruszyli w Wielki Piątek na Bieszczadzką Tarnicę pątnicy, by wziąć udział w Drodze krzyżowej. Uczestniczyło w niej ok. 1500 osób.

Drodze krzyżowej na Tarnicy towarzyszyła piękna pogoda. Każda z grup pątników niosła swój krzyż ofiarny, pozostawiany na szczycie Tarnicy, gdzie odprawiano ostatnią stację Męki Pańskiej.

– W Drodze krzyżowej na Tarnicy biorę udział po raz szósty – mówi Janusz z Przemysła. – Zawsze przeżywam podobne wzruszenie. Tu, wśród gór, człowiek czuje się bliżej Boga.

Wzruszona ze szczytu Tarnicy wracała 16-letnia Asia z Rzeszowa.

– Byłam po raz pierwszy na takiej Drodze krzyżowej – wyznała. – Wiem już jednak na pewno, że w przyszłym roku znów wezmę w niej udział.

Drogę krzyżową na Tarnicy zorganizowano po raz pierwszy w 1981 r. Jej inicjatorem był ksiądz Franciszek Rząsa z Jarosławia. Od tej pory co roku grupy wiernych z Polski południowo-wschodniej biorą udział we wspólnej modlitwie. Zwyczaju tego nie przerwał stan wojenny w latach 80.

Podobnie jak w latach ubiegłych nad bezpieczeństwem biorących udział w Drodze krzyżowej czuwała ratownictwo z Bieszczadzkiej Grupy GOPR oraz Strażnicy Bieszczadzkiego Parku Narodowego. **ANDRZEJ KLIMCZAK**

Sonda: jak minęły święta?

## Wielkanoc poła

Dla wicemarszałka Sejmu Stanisława Zajęca i jego żony święta zaczęły się nietypowo, bo w Wielki Piątek uczestniczyli w misterium Męki Pańskiej w Kalwarii Zebrzydowskiej. – Później wróciliśmy do Jasła. Wielkanoc spędziliśmy rodzinnie, wśród przyjaciół i znajomych. W niedzielę obchodziliśmy imieniny syna Wojciecha. Poza tym – długie spacerowanie, aby nie nadwerżyć zdrowia po świątecznych posiłkach – ujawnia marszałek.

Do posta Józefa Górniego (– Święta? Oczywiście rodzinie!) przyjechali moi trzej synowie z Krakowa: Bartek, Marcin i Łukasz. – Byliśmy w Dylągówce, gdzie mieszkaliśmy kilka lat. Odwiedziliśmy znajomych oraz

groby bliskich na cmentarzu. U matki w Orzechówce k. Jasienicy Rosielnej spędził święta pos. Adam Śniezek: – Na niedzielę zjechało się trzynaście osób – cała rodzina. Wykorzystaliśmy pogodę, spacerując po lesie. Jest tu cisza, słychać śpiew ptaków. Telewizji nie oglądaliśmy.

Pos. Barbara Frączek świętowała – jak inni – w gronie rodzinnym. – Pierwszego dnia u brata Stanisława, drugiego u mnie. Przyjechał syn Piotr, mieszkający w Krakowie, oraz brat Wojciech z pięciorgiem dzieci. Było radośnie i gwarno. Brat – Marian Krzaklewski – był u teściów w Zabrze. W poniedziałek wyjechał do Gdańska, gdzie nadano mu tytuł Pomorzańca Roku 1999. **Ad.**

## MIĘDZYNARODOWE TARGI GALICYJSKIE

zapraszają wszystkich Wystawców do udziału w

Międzynarodowych Targach Rolno-Spożywczych  
Maszyn i Urządzeń dla Przemysłu Spożywczego

## GALFOOD 2000

11 -13 maja 2000 r.

HALA "POLAM - RZESZÓW"

Patronat objęli:

Marszałek Województwa Podkarpackiego  
Wojewoda Podkarpacki i Prezydent Miasta Rzeszowa  
Regionalna Izba Gospodarcza

Targi odwiedzą Prezydenci Polski i Ukrainy

- przedsiębiorcy z Ukrainy, Czech, Słowacji, Węgier  
zaproszeni według indywidualnych zapotrzebowań Wystawców  
- seminaria, wykłady i porady dla firm inwestujących za granicą



Rzeszów, 36-062 Zaczernie, Milocin 181  
tel. (0-17) 85-36 456, tel./fax (0-17) 85-34 899  
e-mail: forbi@poczta.onet.pl

SIEĆ SPRZEDAŻY GSM

### Atrakcyjne zawsze poszukiwane

Nie szukaj dalej. W nowej promocji sieci Plus GSM atrakcyjne telefony najlepszych marek.

AKTYWACJA TYLKO

15 zł



Do wybranych telefonów  
atrakcyjny pakiet akcesoriów!

TYLKO  
1 zł

Rzeszów: C.H.Europa II (parter), tel. (017) 852 44 35  
SERWIS TELEFONÓW ERICSSON  
Naprawy gwarancyjne i pogwarancyjne  
Rzeszów: ul. Kopernika 12 (D.H. Uszatek), tel. (017) 85 26 977  
Rzeszów: ul. Asnyka 2, tel. (017) 852 06 79  
Mielec: ul. Dworcowa 4/28 (Pasaż II poziom), tel. (017) 788 51 40  
Jarosław: ul. Grodzka 21, tel. (016) 621 62 66  
Przemysł: ul. Franciszkańska 37 (Plac Na Bramie), tel. (016) 678 62 60

Przeworsk: Rynek 8, tel. (016) 648 74 90  
Sanok: ul. Jagiellońska 13 (Hotel Turysta), tel. (013) 464 12 45  
Krosno: Rynek 27, tel. (013) 436 89 66  
Krosno: ul. Krakowska 9, tel. (013) 43 21 831  
Jasło: ul. Baczyńskiego 20 (Centrum), tel. (013) 44 80 140  
Dębica: ul. Rzeszowska 6, tel. (014) 670 36 56  
Łańcut: ul. Królowej Elżbiety 3, tel. (017) 225 67 44  
Ustrzyki Dolne: ul. 29 Listopada 2, tel. (013) 461 40 40

\* Opłata aktywacyjna, ważna tylko przy zakupie aparatu w ofercie promocyjnej. Jest doliczana wraz z VAT-em do pierwszego rachunku. Liczba zestawów promocyjnych ograniczona. Telefony działają wyłącznie z kartą aktywacyjną sieci Plus GSM.

BEZPŁATNA INFOLINIA  
0 800 601 111

www.modex.plusgsm.pl

W sprzedaży także zestawy Simplus

Weekendy za grosze!

# Gdzie jest Małgosia?

ciąg dalszy ze str. 1.

Tego samego wieczoru dziewczynkę widzieli sąsiedzi na drodze. Szła w kierunku Ustrzyk Górnych. Odtąd ślad się urywa. Wszyscy zadają sobie pytanie, co skłoniło 14-latkę do opuszczenia domu bezpośrednio przed zmierzchem. Jedną z koleżanek Małgosi stwierdziła, że ta miała kłopoty w szkole. Matka potwierdziła, że córce groziła ocena niedostateczna z fizyki, gdyż miała z tego przedmiotu trzy jedynki, ale kilka dni przed świętami przyszła do domu szczęśliwa, gdyż otrzymała piątkę. – Wspólnie cieszyliśmy się, mówiłam jej nawet, że teraz już wszystko będzie dobrze – przypomina sobie Zofia Filip. – Córka planowała iść po wakacjach do szkoły zawodowej w Ustrzykach.

Rodzice Małgosi zapewniają, że nie mieli z nią żadnych kłopotów, toteż wykluczają celową ucieczkę. Dziewczynka nigdy nie wychodziła też wieczorami samotnie z domu, gdyż bała się ciemności. Dlatego matka uważa, że Małgosia mo-

gła zostać porwana. Wszystkie miejsca na 10-kilometrowym odcinku od Pszczelina do Ustrzyk Górnych przeczesano już po kilka razy – pobliskie zagajniki, zalesione masywy górskie, potok Wołosaty. Sprawdzono też szpitale, telefonowano do bliższej i dalszej rodziny w Polsce, kolegów, koleżanek. Bez rezultatu.

Wczoraj poszukiwania prowadzono przez cały dzień. Ponownie brali w nich udział mieszkańcy Pszczelina. Wciąż mają nadzieję, że Małgosia żyje. Rodzina zaginionej za naszym pośrednictwem prosi wszystkich o pomoc w odnalezieniu córki.

KRZYSZTOF POTACZAŁA

**Małgorzata ubrana była w granatowe sztruksy, czarną bluzkę w białe paski i skórzaną sznurowane buty pod kolana. W lewym uchu miała wpiętych 6 kolczyków. Dziewczynka ma 165 cm wzrostu, jest szczupłą szatynką, nosi krótkie włosy.**

Skutki budowlanej niedoróbki

## Odprawa w saunie

**PRZEMYŚL. W terminalu odpraw paszportowo-celnych temperatura przekracza 40 stopni C i panuje niesamowity zaduch. Powodem jest nieczynna klimatyzacja.**

Wysoka temperatura wewnątrz terminalu to efekt budowlanej niedoróbki. W środku jest gorąco, gdyż ogromną halę można wywietrzyć jedynie za pomocą kilku, lekko uchylających się okien. Przechylny dach dodatkowo podwyższa temperaturę.

– Na razie wytrzymujemy. Jednak za miesiąc lub dwa w środku będzie tak gorąco, że nie da się pracować. Z odprawami będziemy znowu musieli przenieść się na zewnątrz, na peron – mówi Aleksander Bargiel z oddziału Urzędu Celnego w Przemyślu. Codziennie w terminalu od-

prawiani są podróżni z kilku międzynarodowych pociągów. Sprawy wysokich temperatur celnicy zgłaszali już latem ub.r. Wtedy Państwowa Inspekcja Pracy zaleciła wykonanie odpowiedniej klimatyzacji. Prace miał sfinansować jeden z zakładów budowlanych PKP. Przetarg rozpisano w listopadzie ub.r. Wygrał go rzeszowski „Klimantex”. Już w styczniu urządzenia były gotowe. Niestety, do dziś kolej nie zapłaciła 115 tys. zł za wykonaną pracę. Rzeszowski wykonawca odmówił więc uruchomienia klimatyzatorów.

– Człowiek jeszcze wytrzyma, bo musi. Gorzej z urządzeniami. Niektóre, służące do przesiewiania bagaży, odmawiają posłuszeństwa już w temperaturze trzydziestu stopni – opowiada jeden z kontrolerów celnych. NORBERT ZIĘTAŁ

Kol. Krzysztofowi

**BOŻKOWI**

wyrazy szczerzego współczucia z powodu śmierci

**OJCA**

składają  
dyrekcja oraz współpracownicy  
PKP Zakładu Przewozów  
Pasażerskich w Rzeszowie

Wyrazy głębokiego współczucia

Państwu

Annie i Kazimierzowi

**SURMACZOM**

z powodu śmierci

**OJCA i TEŚCIA**

składają  
Zarząd i pracownicy  
MPDiM Sp. z o.o. w Rzeszowie

Panu Mieczysławowi

**PUSZKARZOWI**

Wiceprezesowi Zarządu ZPE Zapel S. A. w Boguchwałie  
wyrazy szczerzego i głębokiego współczucia z powodu śmierci

**SIOSTRY**

składają  
Rada Nadzorcza, Zarząd oraz pracownicy

W SKRÓCIE

### Utonął w Sękówce

W niedzielę wielkanocną w Gorlicach znaleziono zwłoki 16-letniego chłopca Piotra D. Leżały w rzece Sękówce, dopływie Ropy, przepływającej przez park. Natknął się na nie jeden z mieszkańców miasta. Policji błyskawicznie udało się zidentyfikować ofiarę. Był to chłopiec, którego poszukiwała od tygodnia. Zaginięcie jego zgłosił rodzice 15 kwietnia. Jak twierdzili wówczas, przyczyną opuszczenia domu rodzinnego przez syna były kłopoty w nauce. Na podstawie wstępnych oględzin, policja nie podejrzewa działań przestępczych osób trzecich. Więcej informacji w tej kwestii przyniesie zarządzone autopsja. emes

### Śmierć w święta

W Wielki Piątek wieczorem w Nisku w wypadku drogowym zginął policjant z Leżajski. Na wracających ze szkolenia oficerskiego w Szczytnie pięciu policjantów, pasażerów peugeot, wymusił pierwszeństwo obywatel Ukrainy, prowadzący citroena-busa. W wyniku zderzenia jeden policjant zmarł z powodu obrażeń. 37-letnia policjantka z Komendy Miejskiej Policji w Rzeszowie odniosła poważne rany głowy i przebywa w szpitalu w Nisku. Pozostali trzej funkcjonariusze są lekko ranni. Ad.

### Kierowca zbiegł

Do tragicznego wypadku doszło w pierwszy dzień świąt wieczorem w Cewkowie k. Lubaczowa. Kierujący fiatem sienna potrafił śmiertelnie 55-letniego pieszego. Kierowca zbiegł z miejsca zdarzenia. Kilka godzin później policjanci zatrzymali podejrzanego o spowodowanie tego wypadku. Alkomat wykazał u niego ponad 1 promille alkoholu. jm

### Wymiana zdań

Dwaj szawagrowie z Kołaczyc k. Jasła święta wielkanocne rozpoczęli już w Wielką Sobotę. Ostra wymiana zdań między nimi doprowadziła do bójk, w trakcie której jeden z nich wyciągnął nóż i dźgnął przeciwnika. Na szczęście nie trafił w serce i ranemu prawdopodobnie uda się przeżyć. Przebywa w szpitalu pod specjalnym nadzorem lekarzy. Tymczasem szwagier – nożownik salwował się ucieczką. Jest nadal poszukiwany przez policję. emes

### Napadnięto na opiekunkę

Do zuchwałej napaści doszło w Wielką Niedzielę w Jasle. Na jednej z głównych ulic czterech młodych bandytów napadło na prowadzącą swego niewidomego ojca kobietę. Brutalnie wyrwano jej torebkę, w której znajdowały się m.in. pieniądze w kwocie ok. 75 zł. Policji szybko udało się ustalić sprawcę rozbój. Jest nim więzień na przepustce. Po napadzie zniknął bez śladu. emes

### Paliło się

Ok. godziny 20 w niedzielę w zabudowaniach Jana J. w Srogowie (gm. Sanok) zaczął palić się budynek gospodarczy. Dzięki szybkiej akcji strażaków uratowano mienie wartości ok. 130 tys. zł. Straty oceniono na kwotę 35 tys. zł. Przyczyny powstania pożaru na razie nie są znane. emes



Rowerzyści domagają się szacunku

## MIASTA DLA ROWERÓW

BARTOSZ BAĆAŁ

**RZESZÓW. „Miasta dla rowerów, nie dla samochodów”. Ulice nie będą zatłoczone, a środowisko zanieczyszczone – postulowali w sobotę zwolennicy rowerów.**

Kierowcy traktują nas okropnie. Nie tolerują na ulicach, obrzucają wyzwiskami – mówili zgromadzeni pod pomnikiem

Czynu Rewolucyjnego rowerzyści. – A przecież rower to zdrowszy i wygodniejszy środek transportu niż samochód. Można na nim wszędzie dojechać.

Rozpoczęcie pikietki zbiegło się z wybuchem petardy. Rowerzyści przejechali ulicami Rzeszowa. – Żądamy szacunku od kierowców samochodów, większej ilości ścieżek rowerowych, zdecydowanego zakazu parkowania aut na chodnikach

oraz trawnikach – postulowali. Happening zorganizowali „Anarchocykliści” związani z Federacją Anarchistyczną oraz stowarzyszenie „Wiemy o tym”. W manifestacji wzięło udział ponad 90 młodych ludzi. Wzięli z sobą czarną flagę oraz transparent „Miasta dla rowerów, nie dla samochodów”. Sobotnia demonstracja przypadła w „Dzień Ziemi”. Kolejne organizowane będą co miesiąc.

Związkowiec na wokandzie

## Sąd kontra Kontra

**STAŁOWA WOLA. Janusz B., szef Związku Zawodowego „Kontra 2000”, stanie wkrótce przed sądem. Nie będzie odpowiadał jednak za naruszenie Ustawy o związkach zawodowych, ale za znieważanie ludzi ze względu na ich przynależność narodową.**

Do Sądu Rejonowego w Stalowej Woli wpłynął akt oskarżenia przeciwko Januszowi B. Prokuratura zarzuca mu znieważanie ludzi oraz naruszenie ustawy o ochronie danych osobowych. Nie wiadomo jednak, czy Janusz B. będzie odpowiadał tylko w sprawie karnej, bo kilka osób zapowiedziało już dochodzenie w procesie cywilnym zadośćuczynienia za pomówienia i obelgi.

Sprawa, której finał nastąpi przed sądem, dotyczy wydarzeń w stalowowolskiej spółce „Stahlschmidt & Maiworm” z 5 listopada ub. roku. Wówczas załoga wywoziła na taczce jednego z liderów organizacji zakładowej ZZ „K 2000” i poturbowała drugiego. Po tym zdarzeniu Janusz B. oskarżył wtedy szefów spółki o namawianie załogi do takiego zachowania. Wymienił przy tym kilka osób z imie-

nia, nazwiska i zajmowanego stanowiska, a tym, którzy wsadzali na taczki związkowców, zagroził „odpowiednimi sankcjami”. W publikowanych w związkowym pi-

semku tekstach, a także w oświadczeniach Janusz B. używał obraźliwych słów. Twierdził m.in., że pomocnicy prezesa spółki nie są wawri nazywania ich Polakami. jam



## Spalona „dziupla”

**PRZEMYŚL. Wykryto kolejną melinę – hurtownię alkoholu zza wschodniej granicy. Była ona zakonspirowana w jednej z noclegowni przy ul. Kopernika.**

Z pojemników przelewano tu przemycony spirytus do pla-

stykowych butelek (tzw. petów) i stąd ekspediowano towar samochodami w głąb kraju. Inspektorzy natrafili akurat na moment, kiedy zakończono załadunek dostawczego poloneza, należącego do mieszkańca województwa dolnośląskiego. W skrytkach pod podłogą było schowanych 90 l spiry-

tusu. Na świąteczną wysyłkę oczekiwano w noclegowni jeszcze 170 litrów tego ognistego płynu. Do udziału w tych interesach, które są przestępstwem skarbowym przynależało dwóch obywateli Ukrainy. Oprócz przypadku zakwestionowanego spirytusu, obu grożą wysokie kary grzywny. MN

## Dar marszałka

Bogdan Rzońca, marszałek województwa podkarpackiego, przekazał w darze do dotkniętych przez powódź regionów Węgier 60 tys. worków polipropylenowych. Na miejscu posłużą one do budowy zapór i wałów przeciwpowodziowych.

Warto przypomnieć, że polscy strażacy, którzy przed kilkoma dniami udali się na Węgry w ramach pomocy, wzięli z sobą 100 tys. worków.

Według otrzymywanych przez nas od poszkodowanych informacji, właśnie worków na piasek i ziemię brakuje walczącym z powodzią ludziom najbardziej – wyjaśniał tuż przed wyjazdem grupy polskich ratowników jej dowódca, st. bryg. Andrzej Szczerba. Podkarpacki strażacy pracują w rejonie miejscowości Szolnok. Jeśli plany nie ulegną zmianie, za kilka dni powinni wrócić do kraju.

W Wielki Piątek z Komendy Miejskiej Państwowej Straży Pożarnej w Krośnie wyjechał samochód ciężarowy, który zabrali worki na piasek oraz sprzęt kwatery dla polskiej grupy strażaków z woj. podkarpackiego i małopolskiego.

W odpowiedzi na apel wiceprezydenta Krosna, Jacka Wołki, o pomoc w zbieraniu worków do walki z żywiołem odpowiedziało kilkanaście instytucji i zakładów pracy. Z rezerwy Wojewódzkiego Komitetu Przeciwpowodziowego wydano 60 tys. worków. W sumie zebrano ich 74 tys. Zostaną wykorzystane do umacniania wałów przeciwpowodziowych w jednej z dzielnic miasta Szolnok.

bar, ar

Powodem jest brak porozumienia...

## Respark w odstawkę

**RZESZÓW.** Zarząd Miasta wypowiedział umowę firmie Respark, która administruje częścią strefy płatnego parkowania. Powodem jest brak porozumienia w sprawie podziału zysków ze strefy.

Umowę z Resparkiem zawarto w 1992 r. Początkowo prowizja firmy sięgała 70 proc. opłat ze sprzedaży żetonów i biletów parkingowych. W kolejnych latach malała o 5 proc. Obecnie wpływy dzielone są po połowie. W ub.r. do kasy miasta wpłynęło 720 tys. zł. Przeznaczono je na utrzymanie i remonty miejskich dróg.

Zarząd uznał jednak, że rozliczenie powinno być korzystniejsze dla miasta. Chciał obniżenia prowizji Resparku do ok. 30 proc. Firma nie zgadzała się na mniej niż 48 proc.

Zarząd Miasta zdecydował się ją wypowiedzieć. Termin wypowiedzenia mija 31 maja przy-

szłego roku. Do tego czasu miasto musi wykupić od Resparku parkometry i rampę parkingową przed Urzędem Wojewódzkim – tłumaczą pracownicy biura rzeczownika prezydenta Rzeszowa.

Ile będzie to kosztować podatników, nikt nie potrafi dokładnie określić. Na jednej z konferencji prasowych Andrzej Szlachta, prezydent Rzeszowa, stwierdził, że według wstępnych szacunków parkometry warte są ok. 500 tys. zł.

Przejmowanie strefy i wykup parkometrów to kwestia roku. Trudno mówić o konkretnych sumach. Podobnie jak o tym, kto będzie administrował strefą. Najprawdopodobniej Miejska Administracja Targowisk i Parkingów – mówią w biurze rzeczownika.

Strefa płatnego parkowania to 1100 miejsc postojowych. Respark administruje 170 parkometrami oraz parkingiem przed UW. baj

Podwyżki obiecane, pieniędzy brak

## Bez kasy

**DĘBICA.** Podwyżka pensji dla nauczycieli, którą wprowadza nowa Karta nauczyciela, powinna być sfinansowana z budżetu państwa. Gminy nie mają pieniędzy na podwyżki. Takie stanowisko zajął Konwent Wójtów i Burmistrzów Powiatu Dębickiego.

W karcie dzieli się nauczycieli na cztery grupy: stażystów, kontraktowych, mianowanych i dyplomowanych. Każdy ma otrzymać podwyżkę i wyrównanie od stycznia br. Problem jednak w tym, że organy prowadzące szkoły, czyli samorządy lokalne, nie dostały dodatkowych pieniędzy na podwyżki. Gminy są zobowiązane wprowadzać Kartę nauczyciela od 6 maja.

Z niepotwierdzonych jeszcze informacji, które napływają do gmin z Warszawy, wynika, że sprawę wypłat mają załatwić do

końca czerwca. Brakuje jednak rozporządzeń ministerialnych. Samorządowcy mówią, że bez nich nic nie mogą zrobić. W tegorocznej subwencji oświatowej nie przewidziano pieniędzy na te świadczenia. Mało tego, większość gmin dostała mniej pieniędzy niż w ub. roku. (miasto Dębica – ponad 400 tys. mniej). Minister Mirosław Handke oświadczył publicznie, że pieniądze na podwyżki przydzielił już w subwencji i więcej nie da.

Według ostrożnych szacunków zabraknie nam ok. 1,5 mln zł na te świadczenia – powiedział Władysław Kudela, dyrektor ds. oświaty w gminie Dębica. Może to oznaczać, że gdy samorządy nie dostaną pieniędzy, zmuszone będą do przerwania inwestycji. Od jednego z samorządowców dowiedzieliśmy się, że gdy nauczyciele nie dostaną pieniędzy, oddadzą sprawy do sądów pracy i z pewnością je wygrają.

TOMASZ ŻELEŹNY

Nie ma tanich mieszkań ani atrakcyjnej pracy

## Walczą o młodych

**STAŁOWA WOLA.** Władze miasta próbują zatrzymać nad Sanem młodych wykształconych ludzi.

Staramy się zainteresować pracodawców absolwentami – powiedział Jan Sibiga, wiceprezydent Stalowej Woli. – Nowym inwestorem proponujemy atrakcyjne tereny pod działalność gospodarczą. Walczymy o utrzymanie zatrudnienia w istniejących już firmach.

Decyzją Zarządu Miasta wprowadzono ulgę w podatku od nieruchomości za 2000 r. dla szkolących uczniów rzemieślników, zrzeszonych w Cechu Rzemieślników i Przedsiębiorców w Stalowej Woli. Ulgę w podatku wynosi 60 złotych na jednego

uczni, jednak maksymalnie można ją otrzymać dla sześciu uczniów.

Według wiceprezydenta Sibigi, poza brakiem pracy i nie zawsze atrakcyjnym wynagrodzeniem, w Stalowej Woli brakuje także tanich mieszkań, które można by zaproponować młodym.

Pomysł budowy mieszkań socjalnych nie ma wielu zwolenników – stwierdził Sibiga. – Rozważamy wiele pomysłów. Jesteśmy gotowi nawet oddać teren w wieczyste użytkowanie, by obniżyć koszt budowy domu wielorodzinnego. Nie mamy jednak ofert inwestorów, którzy chcieliby wybudować blok z myślą o wynajmie mieszkań.

max



Z myślą o bezdomnych i najuboższych

## Radosne święta

BARTOSZ BAĆAL

**RZESZÓW.** Niemal 200 bezdomnych i ubogich wzięło udział w uroczystym, sobotnim śniadaniu wielkanocnym. W świetlicy Schroniska im. św. Brata Alberta nie zabrakło najlepszych życzeń, okolicznościowych smaczków, świątecznych podarunków, ciepłej atmosfery.

Spotkanie zorganizowały Caritas Diecezji Rzeszowskiej oraz Rzeszowskie Koło Towarzystwa Przyjaciół im. św. Brata Alberta. Pomagała młodzież z Zespołu Szkół Ekonomicznych w Rzeszowie. Finansowe wsparcie udzielił Miejski Ośrodek Po-

mocy Społecznej, nie zawiedli ofiarodawcy.

Dzięki nim na świątecznych stołach pojawił się serek, sałatka, chleb, ciastka, owoce, gorący żurek. Z okolicznościowego poczęstunku skorzystali stali rezydenci rzeszowskiego schroniska dla bezdomnych mężczyzn, ludzie samotni, ubodzy. Osoby na co dzień korzystające z kuchni Caritas i Towarzystwa Pomocy im. św. Brata Alberta.

Różni ludzie. Kobiety, mężczyźni, zarówno w podeszłym wieku, jak i dzieci. Jedni w kratkach, inni w wytartych ciuchach. Osoby zadbane, jak i poważnie zniszczone przez życie.

Rozpoczynając spotkanie wszystkich zebranych radośnie

powitał ks. Stanisław Słowik, dyrektor rzeszowskiej Caritas. – Cieszę się, że trafiło do nas tak wiele osób – stwierdził.

Krótkie nabożeństwo odprawił ks. bp. ordynariusz Edward Białogłowski, do zebranych przemówił wojewoda podkarpacki Zbigniew Sieczko. – Życzę wam, byście jak najczęściej spotykali się z ludzką życzliwością. Dzisiejsze śniadanie doszło do skutku, gdyż ci, co mają, podzielili się z ubogimi.

Caritas oraz Towarzystwo Pomocy im. św. brata Alberta przygotowały z okazji świąt dla najuboższych oraz bezdomnych 1200 paczek. Okolicznościowe podarki rozdali wolontariusze oraz pracownicy schroniska.

Informujemy, co zrobić, by wygrać

## SKARBIEC

### Dzisiaj możesz się przyłączyć

W piątek wystartowała VIII runda, ale jeszcze dzisiaj możesz się przyłączyć. Udział w kolejnej rundzie to nie tylko okazja do wygrania nagród codziennych, ale dodatkowa szansa na wylosowanie wspaniałej wycieczki, sporej gotówki czy też nagrody głównej – pięknego auta.

Uwaga, uczestnicy VII rundy! Na karty pocztowe z kompletnym obrazkiem (10 puzzli) i wypełnionym kuponem czekamy do 27 kwietnia włącznie.

#### Jak grać, by wygrać

Wyjątkowo VIII runda, ze względu na dni świąteczne, trwać będzie 3 tygodnie. W tej edycji wydrukujemy 12 puzzli. Należy je systematycznie wycinać. Kiedy skompletujesz obrazek, naklej go na kartę pocztową. Gdy brakuje ci jakiegось puzzla, możesz wykupić – ratunkowy. W trakcie każdej rundy drukujemy dwa puzzle ratunkowe i – uwaga! – możesz wykorzystać oba (z numerem 1 i 2).

W piątek zamieścimy specjalny kupon, na którym należy wpisać odpowiedź na jedno łatwe pytanie (dodatkowo kupon wydrukujemy na zakończenie rundy). Na kuponie będzie też miejsce na Twój własnoręczny podpis, którym wyrażysz zgodę na wydruko-

wanie w gazecie swych danych na liście zwycięzców. Wypełniony kupon naklejamy na tę samą kartę pocztową.

Odpowiedzi przysyłajcie pod adresem: Spółka „R-press”, 35-016 Rzeszów, ul. Unii Lubelskiej 3 (skr. pocztowa 251), lub do redakcji (35-016 Rzeszów, ul. Kraszewskiego 2). Karty pocztowe można też dostarczyć osobiście. Uwaga, jeżeli karty przysyłacie w kopercie, konieczny jest dopisek – Skarbiec.

Sponsorem nagród rundy VIII jest Rafineria Jasło SA. 38-200 Jasło, ul. 3 Maja 101, tel. (0-13) 446-60-11.

Rafineria Jasło daje się poznać jako renomowany dostawca produktów o jakości spełniającej standardy krajowe i międzynarodowe. Specjalizuje się w następujących dziedzinach produkcji: \* parafin i mas parafinowych \* paliw i asfaltów \* olejów silnikowych i przemysłowych \* produktów chemicznych.

Oleje silnikowe Jasło przechodzą najcięższe testy i badania a potwierdzeniem ich jakości są uzyskane certyfikaty instytutów badawczych oraz producentów silników i samochodów. Oleje Jasło łączą w sobie najwyższą jakość, maksymalne bezpieczeństwo oraz ekonomiczność.



Dzisiaj drugi puzzle ósmej rundy

DZIS WYGRALI

111. Danuta Bajda z Rzeszowa – krajanka;  
112. Helena Maruszak z Ustrzyk Dolnych – zestaw baterii Philipsa.

Jutro kolejni zwycięzcy. Możesz być wśród nich!

W sprawie odbioru nagród prosimy o telefoniczny kontakt z Działem Marketingu, nr (017) 862-67-77, w godz. 10-14. Nagrody prosimy odebrać w ciągu tygodnia. dad

Zwycięzca w Skarbcu



Anna Petrykowska z Horyńca Zdroju odebrała setną nagrodę w naszym konkursie: premię kwartalną – 1000 zł.

### W SKRÓCIE

#### Nieczynna kasa

**RZESZÓW.** W związku z przeprowadzką na ul. Zamkową Podkarpacka Kasa Chorych 26, 27, 28 kwietnia i 2 maja będzie nieczynna. Pracownik kasy, który w tych dniach będzie dyżurował w starej siedzibie przy ul. Targowej 1, przyjmie terminowe sprawozdania i rachunki od świadczeniodawców. Przejmowani będą też pacjenci starający się w nagłych przypadkach o indywidualne zgody na leczenie. Punkty informacyjne PKCh w Jarosławiu, Krośnie, Przemysłu i Tarnobrzegu będą funkcjonować normalnie. iwa

#### Stawiają na ekologię

**JASŁO.** Miasto zostało uhonorowane I nagrodą w konkursie „Najaktywniejsze formy edukacji ekologicznej w gminie”, organizowanym w ramach programu „Czysta Wisła i Rzeki Przymorza”. ar



Wyплаты rekompensat dla roczników 1920-23

# NAJSZYBCIEJ PRZELEWEM

Od 25 kwietnia rekompensaty w oddziałach PKO BP będzie mogła odbierać kolejna grupa uprawnionych, urodzonych w latach 1920-23 – poinformowały służby prasowe resortu skarbu.

PKO BP uruchomiło dodatkowo centralę telefoniczną i sieć regionalnych centrów autoryzacyjnych, żeby skrócić kolejki.

Do odebrania rekompensat uprawnionych jest prawie 4 mln osób. Są to pracownicy sfery budżetowej, którym w latach 1991-92 obniżono wynagrodzenia oraz emeryci i renciści, którym zlikwidowano dodatki branżowe do świadczeń.

Od 25 kwietnia pieniądze mogą odbierać osoby urodzone w latach 1920-23. Jest ich 124 221. Wyplata można odbierać we wszystkich

oddziałach PKO BP aż do roku 2004. Dany uruchomienia wyplat nie oznaczają daty ich zakończenia dla grup wcześniej mogących je odebrać.

Pierwszy dzień wyplat dla określonej grupy nie oznacza, że tego dnia trzeba odebrać pieniądze. Rekompensaty są oprocentowane tak, jak wkłady a vista i każdy ma na odbiór aż 5 lat licząc od pierwszego dnia, w którym mógłby odebrać swoją rekompensatę.

Najszybciej i najbezpieczniej można odebrać pieniądze przelewem. Dyspozycję przelewu pieniędzy można złożyć w ciągu trzech tygodni poprzedzających wyplatę. Można zlecić bankowi przelew pieniędzy na własne konto PKO BP, na cudze konto w PKO BP lub otworzyć – bezpłatnie – specjalnie w tym celu konto, na które rekompensata zostanie przelana. Można

też zadysponować przelewem rekompensaty na konto w innym banku, PKO BP pobierze wówczas za to drobną opłatę manipulacyjną.

Można także zdecydować o dopisaniu rekompensaty do książeczki oszczędnościowej w PKO BP. W tym celu trzeba przynieść książeczkę do banku. Jeśli ktoś woli odebrać rekompensatę w tej formie, a nie ma książeczki – bank ją bezpłatnie założy.

Rekompensatę może też odebrać pełnomocnik osoby uprawnionej. Musi być to osoba dorosła, zdolna do czynności prawnych, która będzie mogła przedstawić poświadczony pełnomocnictwo, zawierające podstawowe informacje o tym, kto je wystawia, komu je wystawia, w jakim celu. Pełnomocnictwo musi też zawierać poświadczenie podpisu osoby je wystawiającej.

PAP, MC

## Motolotnią przez Atlantyk

Do rekordowego przelotu motolotnią przez Atlantyk przygotowuje się toruński pilot, Jerzy Wiączek. Ocean chce pokonać na trasie Boston – Porto. Jeśli powiedzie się mu ten wyczyn, byłby pierwszym pilotem, który tego dokonał. Prawdziwym sprzymierzeńcem wyczynu będzie wiejący kilka razy do roku na wysokości 3 tys. metrów bardzo silny wiatr Jet Stream. Pilota ubezpieczać będzie mały samolot z dwoma pilotami. Wiączkowi nie pozostaje nic innego jak długotrwałe treningi w powietrzu.



PAP – WOTTEK SZABELSKI

W sprawie podwyżki stóp procentowych

## Śledzą „przeciek”

Prokuratura Okręgowa w Warszawie wszczęła tajne śledztwo „w sprawie ujawnienia z Narodowego Banku Polskiego tajnej informacji o planowanym podwyższeniu stóp procentowych”. Doniesienie w tej sprawie złożył prezes NBP.

Śledztwo dotyczy ujawnienia informacji, stanowiących tajemnicę państwową – poinformowała Julita Sobczyk, rzeczniczka prokuratury. Dodała, że z uwagi na „przedmiot postępowania, będzie ono prowadzone w trybie tajnym” i dlatego nie podaje żadnych szczegółów.

Zgodnie z załącznikiem do usta-

wy o ochronie informacji niejawnych z 1999 r., wysokość stóp procentowych NBP jest tajna do czasu podania ich do publicznej wiadomości. Za ujawnienie tajemnicy państwowej grozi kara od 3 miesięcy do 5 lat więzienia.

W końcu lutego tego roku mogło dojść do „przecieku” decyzji Rady Polityki Pieniężnej o podwyższeniu stóp procentowych. Dzięki takiej informacji – jak pisała prasa – „ktoś mógł zbić prawdziwą fortunę”. Byłby to pierwszy w Polsce przeciek informacji ważnej dla polityki pieniężnej państwa, przed jej upublicznieniem.

Wniosek do prokuratury zaleciła NBP Rada Polityki Pieniężnej. Jej członkowie uważali, że NBP po-

winien zawiadomić prokuraturę, nawet jeśli istniał tylko cień podejrzenia, że między głosowaniem na posiedzeniu RPP a ogłoszeniem komunikatu o podwyższeniu stóp procentowych o jeden punkt, informacja taka wyciekła na rynek. Nie wszyscy członkowie RPP byli jednak przeświadczeni, że do jakiegokolwiek przecieku w ogóle doszło.

Oprócz 10 członków Rady, która obraduje pod przewodnictwem prezesa NBP, w posiedzeniu uczestniczy jako obserwator przedstawiciel rządu. NBP odmawiał komentarza, kto jeszcze ma dostęp do decyzji RPP, ani też w którym momencie i w jakim trybie o decyzji Rady zawiadamiane jest kierownictwo NBP. PAP, MC

## W miarę spokojnie

Poza kilkoma incydentami związanymi z tradycją „lanego poniedziałku” drugi dzień świąt upłynął w miarę spokojnie.

Nie odnotowaliśmy żadnych poważniejszych incydentów czy przestępstw. Wydarzyło się też dużo mniej niż w zwykły dzień – wszędzie wypadków drogowych – powiedział rzecznik komendanta głównego policji, Paweł Biedziak. – Staraliśmy się nie dopuszczać,

by tradycja „lanego poniedziałku” wykorzystywana była do chuligańskich wyryków, dlatego pilnowaliśmy szczególnie okolice kościołów – powiedział rzecznik stołecznej Straży Miejskiej, Rafał Lasota.

W Warszawie tradycyjnie do największej liczby incydentów doszło na Woli, Targówku i na Pradze. Zdarzyło się, że w niektórych miejscach polewane były samochody policji i Straży Miejskiej.

W Krakowie policja wypuściła

na ulice zmotoryzowane patrole, które miały zapobiegać śmigusowym wyrykom.

Ulubioną zabawą młodych ludzi było wlewanie wody do zatrzymanych na przystankach autobusów i tramwajów MPK. Służby do tego reklamówki pełne wody. W niektórych miejscowościach, na ruchliwszych trasach, oblewano wodą przejeżdżające samochody.

We Wrocławiu policja zatrzymała dwóch nastolatków, którzy oblałi wodą policyjny patrol, a następnie rzucali kamieniami w funkcjonariusza. PAP, MC

## Dziobem w ziemię

Sportowa awionetka Cesna 150 spadła w poniedziałek po południu wkrótce po starcie z lotniska aeroklubu w Katowicach-Muchowcu. Życiu pilota – jedynej osobie na pokładzie – nie zagraża niebezpieczeństwo.

Do wypadku doszło kilkaset metrów od lotniska, w pobliżu tzw. Doliny Trzech Stawów, popularnego miejsca świątecznego wypoczynku i spacerów mieszkańców Katowic. Z wysokości kilkudziesięciu metrów samolot spadł na drzewa, które zamortyzowały wypadek. Dziobem maszyna zaryła w ziemię.

Niemal natychmiast na miejscu wypadku znalazły się służby lotnicze, policja, straż pożarna oraz przechodnie, wśród nich lekarz. Pilota wyciągnięto z maszyny; na szczęście nie eksplodowały pełne paliwa zbiorniki awionetki.

Sterujący awionetką to bardzo doświadczony lotnik – pilot zawodowy pierwszej klasy, instruktor lotniczy, ma ok. 60 lat. Został odwieziony do szpitala. Ma potłuczoną głowę, ale prawdopodobnie nie ma żadnych złamań i urazów zagrażających życiu. Przez cały czas jest przytomny.

Przyczyny wypadku ustali specjalna komisja. PAP, MC



PAP – ORZEGORZ MOMOT

## Święta w górach

Rzadkie połączenie upalnej wiosny i doskonałych warunków narciarskich na Kasprowym Wierchu to raj dla tych, którzy święta wielkanocne postanowili spędzić w górach.

Sptynęły już wnioski o dofinansowanie walki z bezrobociem

## Gorzej z pomysłami

Brak pomysłów na walkę z bezrobociem charakteryzuje większość programów, które wraz z wnioskami o ich dofinansowanie wpłynęły do Krajowego Urzędu Pracy – uważa prezes KUP, Grażyna Zielińska.

Specjalna komisja zakończyła rozpatrywanie wniosków i żaden z 686 nie został odrzucony, ale 75 proc. wymaga negocjacji. Zaproponowano w nich zbyt wysokie koszty w stosunku do przewidywanych efektów.

Do KUP wpłynęły wnioski z 283 powiatów na dofinansowanie lub sfinansowanie programów zwalczania bezrobocia na kwotę 610 mln zł. Tymczasem w rezerwie prezesa Urzędu jest 460 mln zł.

Prezes KUP podkreśliła, że elementem większości projektów są roboty publiczne, najmniej efektywna forma zatrudnienia. W wyniku krótkotrwałego zatrudnienia, najczęściej przy pracach porządkowych, nie powstają trwałe miejsca pracy.

Dlatego komisja preferuje programy, w wyniku których powstają nowe, trwałe miejsca pracy. KUP chętnie wspiera programy, które są tworzone w porozumieniu z pracodawcami, a także współfinansowane przez pracodawców i samorządy.

Np. sfinansowany zostanie pro-

gram napisany we współpracy z przedsiębiorstwem, które zakupi nową linię technologiczną. Zatrudni wówczas bezrobotnych, a pieniądze z Funduszu Pracy przeznaczone zostaną na refundację ich wynagrodzeń i składek na ZUS. Średnio utworzenie nowego miejsca pracy kosztuje 18 tys. zł. Ale na „trudnym lokalnym rynku pracy” ten koszt wzrasta czasami nawet do 38 tys. zł.

Zielińska podkreśliła, że na pozytywne rozpatrzenie mogą liczyć wszystkie programy wspierające absolwentów, nastawione na podnoszenie i zmianę kwalifikacji. Po szkoleniach, 80 proc. ich uczestników znajduje stałe zatrudnienie. Dużą efektywność mają też pieniądze przeznaczane na pożyczki.

Na roboty publiczne, sfinansowane z tej rezerwy mają szansę tylko programy przeznaczone dla osób, które zostały zwolnione w ramach restrukturyzacji branży lub zakładu i tylko wtedy, gdy są to osoby z minimum 15-letnim stażem pracy.

Obecnie powołano zespoły negocjacyjne i autorzy „zbyt kosztownych i nieefektywnych programów” będą wzywani do KUP. Oznacza to wydłużenie procedury przyznawania pieniędzy oraz dodatkowy wysiłek dla pracowników KUP i członków komisji – powiedziała Zielińska.

PAP, MC

## Znaleziono zwłoki

Policja odnalazła zwłoki Stanisława S., taksówkarza z Bydgoszczy, którego poszukiwano od ub. wtorku. Zatrzymano zabójcę, który przyznał się do winy.

Stanisław S. wyjechał do pracy we wtorek około godz. 17. Godzinę później ostatni raz skontaktował się z dyspozytornią. W środę znaleziono jego samochód – stał zamknięty na drodze, około 40 kilometrów od miasta. Auto pozabawione było CB radia, taksometru oraz listwy oznaczającej taksówkę.

Jak wynika z ustaleń policji, 24-letni Marcin L. zamówił kurs z Bydgoszczy do Janowca Wielkopolskiego. Po drodze zorientował się, że nie ma wystarczającej ilości pieniędzy. Uduśli taksówkarza, a jego ciało zakopał w pobliżu wysypiska śmieci. W czwartek L. próbował sprzedać CB radio oraz oferował samochód taksówkarza i to naprowadziło policję na jego trop.

Policja zatrzymała L. W trakcie przesłuchań przyznał się do winy. L. nie pracował, z taksówki zabrał też 30 zł.

PAP, MC

## Grasowały Siude Baby

Kilka Siudych Bab harcowało w Poniedziałek Wielkanocny w Wieliczce. Ten słowiański obrzęd przyciągnął rzeszę turystów.

Według podań Siuda Baba była kapłanką bogini Ledy. Piłnowała świętego ognia i źródła w świątyni w chramie na wzgórzu w Lednicy Górnej koło Wieliczki.

Siuda Baba pełniła swoją służbę cały rok. Tylko raz, w Poniedziałek Wielkanocny, mogła znaleźć następczynię. Czyhała wtedy na dziewczę, która nie mogła się wykupić i zostawała Siudą Babą na następny rok. W zaganianiu ofiar pomagał jej Cygan z batem.

Obecnie Siuda Baba to przebrany za kobietę i usmolony sadzami mężczyzna z batem i różańcem z ziemniaków. Często jest w towarzystwie usmolonego Cygana. Siuda Baba zaczyna wychodzących z Kościoła ludzi i oczekuje datków. Jeżeli nie dostanie pieniędzy, strzela z bata i daje do pocałowania ubrudzony sadzami krzyż. PAP, MC

## Talerz z zapalek

Wielkanocny talerz z 17 tysięcy zapalek skonstruował Paweł Horembała z Zamościa. Twórca zapalczanego talerza o średnicy 140 cm zamierza zabiegać o wpisanie go do Księgi Rekordów Guinnessa.

Paweł Horembała, na co dzień pracownik zamojskiego Szpitala im. Jana Pawła II, od kilku lat zajmuje się budową różnych konstrukcji z zapalek. Dominowały wśród nich góralskie chaty, wiatrak i studnie, niewielkie szopyki.

Pod koniec ub. r. zbudował piętrową szopkę bożonarodzeniową ze stu tysięcy zapalek. Tyle samo zużył ich na replikę zamojskiego ratusza. W planach Pawła Horembały jest budowa z zapalek repliki zamojskiej starówki. PAP, MC



sięgamy coraz  
**dalej,**  
mamy coraz  
**więcej**  
salonów



**Dębica**

• ul. Kościuszki 1, tel. 146763660

**Jarosław**

• ul. Słowackiego 4, tel. 166212960

**Przemysł**

• ul. Mickiewicza 1, tel. 166760901

**Rzeszów**

- ul. Jana III Sobieskiego 2D/2, tel. 178522057
- ul. Kopernika 12, tel. 178500600
- ul. Zamkowa 13/4, tel. 178529210

**Sanok**

• ul. 3 Maja 1, tel. 154641626

**Tarnobrzeg**

• pl. Głowackiego 31B), tel. 158229420

**Zamość**

• ul. Partyzantów 53, tel. 846391601

Dużo, mało - nieważne, ile mówisz. O ile inteligentnie wybierzesz swojego operatora.

Idea Optima gwarantuje optymalne rozwiązania:

- Sześć różnych taryf w ofercie Idea Optima - możesz wybrać pakiety do 360 bezpłatnych minut.
- Zawsze ta sama atrakcyjna stawka bez względu na dzień tygodnia, porę dnia, sieć do której dzwonisz.
- Kapitał Minut - darmowe minuty, których nie wykorzystałeś w tym miesiącu przechodzą na następny.
- Pakiet Info Optima - w każdej chwili dowiesz się o ilości niewykorzystanych darmowych minut.
- Już dziś w zasięgu sieci Idea znajduje się 81% ludności Polski.

Zapraszamy do naszych punktów sprzedaży.



nie czekaj – wybierz inteligentnie

www.idea.pl bezpłatna infolinia 0 800 123456

Wielkanocne Urbi et Orbi

# O pokój dla ludzkości

Ponad 100 tysięcy wiernych uczestniczyło w uroczystej mszy wielkanocnej, odprawionej w niedzielę przez papieża Jana Pawła II na placu Świętego Piotra w Rzymie. W orędziu wielkanocnym papież modlił się o pokój, sprawiedliwość i równouprawnienie dla ludzkości w trzecim tysiącleciu.

Zmartwychwstały Chrystus wskazuje ścieżki nadziei, po których mamy iść razem, dążąc do świata bardziej sprawiedliwego i solidarnego, gdzie ślepy egoizm nielicznych nie będzie zagłuszał krzyku cierpiących, pograżając całe narody w nędzy i poniżeniu – powiedział papież.

W orędziu Jana Pawła II nie zabrakło też odniesień do niepokojów dręczących współczesny świat. Wśród regionów nękanych wojnami i konfliktami papież wymienił Afrykę, Amerykę Łacińską, Bliski Wschód i Europę. – Dopomóż narodom uwolnić się od dawnych i nowych rywalizacji, odrzucić postawy rasizmu i ksenofobii – modlił się papież do zmartwychwstałego Chrystusa.

Po zakończeniu orędzia Jan Paweł II złożył życzenia całemu światu w 61 językach. Po polsku powiedział: – W ten dzień paschalny Wielkiego Jubileuszu Roku 2000 życzę rodakom w kraju i na świecie, aby radość z wiary w zmartwychwstanie przekształcała codzienność i była dla każdego niewyczerpanym źródłem nadziei, miłości i pokoju.

Orędzie Urbi et Orbi transmitowało 60 stacji telewizyjnych. Plac Świętego Piotra zamienił się w kolorowy ogród z 50 tysiącami kwiatów. Jak zwykle od 15 lat za oprawę uroczystości odpowiedzialni byli Holendrzy. W tym roku sprowadzili do Rzymu rekordową liczbę tulipanów, róż, gerber, narcyzów, hiacyntów i margerytek. Dominowały oczywiście tulipany w papieskich ko-



Jan Paweł II z krzyżem w czasie Drogi krzyżowej.

lorach – żółtym i białym. Okolice bazyliki zdobiły też drzewka pomarańczowe i rododendrony oraz 60 drzewek oliwnych, które stoją tu od Niedzieli Palmowej.

Wczoraj po południu papież Jan Paweł II polecił helikopterem do swojej rezydencji w Castel Gandolfo na krótki odpoczynek. Po powrocie z wyczerpującej pielgrzymki do Ziemi Świętej, 26 marca, Jan Paweł II odpoczywał zaledwie jeden dzień. Pracowity okres świąteczny nadwątlił siły papieża, co było szczególnie widoczne w piątek podczas Drogi krzyżowej w Koloseum.

Podczas Drogi krzyżowej w rzymskim Koloseum papież niósł krzyż tylko przy drugiej, a potem przy czternastej stacji. Pomagało mu dziesięć osób z czterech kontynentów. Dobrano ich tak, by symbolizowali kraje, w których ludziom dzieje się krzywda, cierpią niedostatki, głód, wojny, niesprawiedliwość. Byli wśród nich przedstawiciele m.in. Chin, Indii, Brazylii, Ekwadoru, Angoli. W Drodze krzyżowej w Koloseum uczestniczyło około 50 tysięcy wiernych.

PAP, PS

Powódź w Rumunii

## Pomoc polskich ratowników

Dobiega końca pobyt polskich strażaków - ratowników i lekarzy w dotkniętej niedawno powodzią Rumunii. Wczoraj Polacy koordynowali wydawanie przywiezionych przez siebie lekarstw i szczepionek organizacjom pomocy w mieście Arad.

Polscy ratownicy wyjadą w drogę powrotną do kraju najprawdopodobniej dziś. Wcześniej jednak część szczepionek i dwie stacje do uzdatniania wody zawiozą do dwóch górskich wiosek, które – choć niedawno były jeszcze zalane – nie otrzymały żadnej pomocy od rumuńskich władz.

– Problem wodny jest tu olbrzymi. Woda z rzek i strumyków nie będzie nadawała się do picia jeszcze przez kilka tygodni – powiedział dowódca polskiego konwoju Maciej Halota. Dodaje, że strażacy pokazują miejscowej obronie cywilnej, jak obsługiwać te stacje.

Po zniszczonych domach i stodołach widać, że szerokie teraz na

najwyżej półtora metra strumyki jeszcze niedawno miały szerokość kilkudziesięciu metrów. Choć woda opadła, miejscowi wciąż obawiają się powodzi. – Problem polega na tym, że woda naniósł kamienie i znacznie podniósł się poziom dna w strumykach i rzekach – w niektórych nawet o dwa metry. Teraz przy większych opadach woda znów wyleje – twierdzi szef obrony cywilnej w dystrykcie Caras-Severin, Vasile Tomoiaga.

Polski rząd przeznaczył dla powodziarzy w Rumunii 55 tysięcy szczepionek. Część przywiózł polski konwój, reszta – w najbliższych dniach – ma dolecieć specjalnym samolotem.

W skład polskiej grupy wchodzi 14 strażaków-ratowników z Nowego Sącza i czterech lekarzy z Polskiej Misji Medycznej.

W całej Rumunii zniszczone zostały setki mostów, domów, zabudowań gospodarczych i pól. Straty szacuje się na około 100 milionów dolarów.

PAP, PS

W SKRÓCIE

### Nowa doktryna

Rosyjska Rada Bezpieczeństwa przyjęła w piątek nową doktrynę wojskową, zgodnie z którą Rosja może jako pierwsza użyć broni jądrowej. Doktryna przewiduje jednak, że użycie broni jądrowej jest możliwe tylko w przypadku poważnego zagrożenia dla bezpieczeństwa Rosji. Na posiedzeniu Rady obecny był prezydent-elekt Władimir Putin, który zapowiedział, że niezwłocznie podpisze przyjęty dokument.

### Minister premierem

Prezydent Włoch Carlo Azeglio Ciampi powierzył Giuliano Amato misję tworzenia nowego rządu. Głosowanie nad wotum zaufania dla nowego gabinetu ma odbyć się jutro. Amato, obecnie minister skarbu, był już premierem Włoch w latach 1992-93. Stawił wówczas czoło kryzysowi finansowemu i dewaluacji lira, musiał też zmagać się ze skutkami wielkiej afery korupcyjnej – Tangentopoli, która doprowadziła do upadku włoskiej chadecji. Amato wywodzi się z partii socjalistycznej. Poprzedni rząd premiera D'Almey upadł po klęsce centrolewicy w wyborach regionalnych.

### 500. rocznica

Demonstracje Indian, Murzynów i biedoty zakłóciły w sobotę w Brazylii uroczyste obchody 500. rocznicy odkrycia tego kraju przez Europejczyków. Demonstracje doprowadziły do zablokowania dróg dojazdowych do okręgu Porto Seguro, gdzie odbywały się uroczystości. W Porto Seguro znajduje się miejsce wylądowania 22 kwietnia 1500 roku portugalskiej wyprawy pod wodzą Pedra Alvareza Cabrala, która jako pierwsza dotarła do Brazylii.

### Panika

#### podczas procesji

Co najmniej 52 osoby zostały ranné w piątek rano w południowohiszpańskiej Sewilli w czasie paniki, która wybuchła podczas procesji wielkopiątkowej. Zdaniem naocznych świadków, cała sytuacja została sprowokowana przez grupki młodych awanturników, którzy rozpuszczali fałszywe pogłoski. Tradycyjnej procesji przyglądało się ok. 600 tysięcy osób. Myśląc, że procesja została zaatakowana przez uzbrojonych bandytów, ludzie zaczęli w panice uciekać, trując po drodze innych.

PAP, PS

### Rakieta w blok

Ukraińskie władze przyznały oficjalnie w sobotę, że przyczyną czwartkowej eksplozji w bloku mieszkalnym w podkijowskich Browarach była rakietka klasy ziemia-ziemia. W eksplozji ośmiopiętrowego bloku zginęły trzy osoby, a pięć odniosło lekkie obrażenia. Wojsko przyznało, że w czwartek na pobliskim poligonie rzeczywiście odpalono rakieta sowieckiej produkcji „Tocza-M”. Stało się to o godz. 15.05, a do eksplozji w Browarach doszło o 15.10. Browary znajdują się w odległości około 90 kilometrów od poligonu. Jak twierdzą eksperci, w zasięgu rakiety znajdowała się położona o 60 kilometrów od poligonu elektrownia atomowa w Czarnobylu.

PAP, PS



Jeden z agentów mierzy z karabinu automatycznego w mężczyznę trzymającego przerażonego Eliana Gonzaleza.

# ELIAN Z OJCEM

Po prawie 5 miesiącach rozłąki 6-letni Elian Gonzalez spotkał się z przybyłym z Kuby ojcem. Obaj przebywają od soboty w bazie lotniczej Andrews pod Waszyngtonem, dokąd przewieziono chłopca po siłowej akcji władz.

Chłopiec pozostał w USA razem z ojcem do czasu rozpatrzenia przez sądy wniosku krewnych Eliana o przyznanie mu azylu politycznego. Według ekspertów, szanse na azyl są minimalne. Kilkanaście minut po piątej rano w sobotę, jeszcze przed świtem, ośmiu uzbrojonych agentów z urzędu imigracyjnego (INS) wtargnęło do domu stryja Eliana, Lazaro Gonzaleza w Miami, u którego chłopiec mieszkał od uratowania się z katastrofy łodzi z uchodźcami kubańskimi w listopadzie. Stryj, wraz z innymi krewnymi na Florydzie, chciałby zatrzymać chłopca w USA.

Groząc użyciem broni opiekującą się Elianem córcie Lazaro, Marysleysis i przyjacielowi domu Dale Darlymple, agenci wyrwali im przerażonego chłopca i błyskawicznie zabrali go do cze-

kającego samochodu. Policja rozprędziła gazem atakujących ją ludzi pod domem Lazaro.

Cały świat obiegło zdjęcie wykonane przez przebywającego akurat w domu fotoreportera agencji AP, pokazujące agenta, który celuje karabin w Darlymple'a, trzymającego na rękach malca, a także migawka telewizyjna z agentką INS pospiesznie wnoszącą zapłakanego sześciolatka do samochodu.

Roztrzęsiona i płacząca Marysleysis Gonzalez pokazała po chwili zdemolowane po akcji mieszkanie, oskarżyła rząd o bezprawne wtargnięcie do prywatnego mieszkania i oświadczyła, że prezydent Clinton, który wydał zgodę na akcję, „okrył hańbą” kraj.

Tego samego ranka agenci przewieźli Eliana samolotem do Waszyngtonu, a następnie do bazy lotniczej Andrews, gdzie oczekiwał na niego ojciec Juan Miguel Gonzalez wraz ze swoją żoną – macochą chłopca – i ich półrocznym dzieckiem. Władze natychmiast rozkolportowały fotografie uśmiechniętego Eliana w objęciach szczęśliwego taty, zrobione już w bazie. Krewni dziecka z



Elian Gonzalez obejmuje swego ojca w bazie lotniczej Andrews.

Miami oświadczyli, że fotografia jest sfałszowana.

Do siłowej akcji doszło po dramatycznych, trwających do ostatniej chwili, próbach pokojowego rozwiązania konfliktu między ojcem Eliana a rodziną w Miami, która przez pięć miesięcy walczyła o zatrzymanie go u siebie, wnosząc o przyznanie mu azylu w USA. Zdaniem krewnych w Miami, Juan Miguel sam dałby się przekonać do pozostania w USA.

Prezydent Clinton oświadczył, że o akcji zdecydowała oświadczenie pani minister sprawiedliwości Janet Reno, ale po konsultacjach z nim. Podkreślił, że w pełni popiera jej decyzję.

Odebranie dziecka Lazaro Gonzalezowi wywołało zamieszki na ulicach Miami. Ludzie blokowali ruch uliczny, podpalali pojemniki na śmieci i demonstracyjnie zanurzali w śmieciach flagę amerykańską. Kilku policjantów pobito kijami baseballowymi. Policja nie dopuściła jednak do większych rozruchów. Aresztowano ponad 200 osób.

PAP, PS

Spadek na nowojorskiej giełdzie

## Microsoft do podziału?

Wiadomość o ewentualnym rozbiciu Microsoftu na mniejsze firmy wywołała gwałtowny spadek na giełdzie, głównie akcji firm będących przedmiotem transakcji na rynku NASDAQ.

Indeks NASDAQ, który grupuje koncerny „nowej gospodarki”, czyli sektora technologicznego, zmniejszył się o ponad 200 punk-

tów, a około południa o ok. 170 punktów, czyli ok. 5-6 procent. Indeks Dow Jones nieco wzrastał, ale S&P 500 (indeks akcji największych 500 amerykańskich przedsiębiorstw) też spadł.

Akcje samego Microsoftu spadły rano do 66 dolarów za sztukę. Tąpnięcie przypisuje się także ogłoszeniu w zeszłym tygodniu raportu o nie najlepszych wynikach finansowych koncer-

## Gazety pod kluczem

Irański prezydent Mohammad Chatami zaapelował wczoraj o „spokój i solidarność”, po tym jak opanowany przez szyickich konserwatystów teherański wydział sprawiedliwości zamknął 12 przychylnych mu gazet.

Wydział sprawiedliwości oskar-

żył dziennikarzy o działalność agenturalną, a ich redakcjom zarzucił, że stały się „częścią agresji kulturalnej” Zachodu przeciwko Iranowi. Zamknięte gazety były bliskie środowisku umiarkowanych reformatorów prezydenta Chatamiego.

18 lutego klerykalni konserwatyści islamscy, którzy rządzą krajem od 1979 roku, ponieśli zdecy-

dowaną porażkę w wyborach parlamentarnych, w których zwycięzcami okazali się islamscy reformatorzy prezydenta.

W rękach konserwatystów nadal pozostaje jednak Rada Strażników, badająca zgodność ustaw z zasadami islamu oraz pełniąca rolę centralnej komisji wyborczej. Zwolennikiem konserwatystów jest też osoba numer jeden w państwie – szyicki ajatollah Ali Chamenei.

PAP, PS



Opowieść babki Anki o lasowiackiej Wielkanocy

# SKORUPKI JAK RELIKWIE

Do koszyczka wkładało się kopę jaj, chrzan, sól i ocet. Jak była kielbasa, to też się ją święciło. Ale nie każdy ją miał, bo nie każdy był bogaty. Zamiast kielbasy w koszyku znajdował się ser i kawał masła. I po pajdzie chleba na każdego w rodzinie. Kosz był duży i miał dwie uszy. Anna Rzeszut, ostatnia, jak mównia o niej w okolicy, Lasowiacka chętnie wspomina stare tradycje.

W poniedziałek – opowiada Anna Rzeszut – cała wieś bieliła chałupy. Nazajutrz trzepało się pościel. Pięknie na płotach wisiały poduchy, pierzyny i kołdry

obleczone w lasowiacką pościel. To była taka prezentacja. Kto ma ładniejszą pościel, kto więcej poduszek. Trzeba było też wymyć obrazy. W każdej chałupie była cała droga krzyżowa, więc i mycia było pod dostatkiem. Jak już ktoś drogi krzyżowej nie miał, to przynajmniej 4 inne duże święte obrazy. Za obrazami, które umocowane były lekko ukośnie, wisiały palmy, różańce. Wszystko trzeba było odświeżyć.

Pisanki zaczynało się robić w Wielki Czwartek. Najpierw przez dwie godziny trzeba było gotować jajka z dużą ilością soli. – By jajko nie śmierdziało, kiedy się rozbije – wyjaśnia Anna Rzeszut. W Wielki Piątek zaczynało się malo-

wać ugotowane jaja. Farby były tylko naturalne, z żyta, z soku z buraków ćwikłowych, cebuli. Wzory rysowało się woskiem.

Skorupki ze święconych pisanek cenne były niczym relikwie. Nikt nie wyrzucał ich do kosza. Rolnicy zakopywali je w polu, tam gdzie sadziło się len, konopie, żeby odstraszyć krety. Podobno tam gdzie zakopano skorupki, kretowiska ginęły od razu.

W kuchniach lasowiackich gospodyń piekły się drożdżowe placki z rodzynkami i kruszonką na wierzchu. W tej kulturze nikt nie znał wielkanocnych babek, makowców, keksów. Pojawiły się one dopiero w latach 50. Kisioło się też barszcz, główne wielkanocne da-

nie. Barszcz zakiszony był z żyta grubo mielonego. Do kiszenia dodawano się czosnek i cebulę. Później na 5 litrów wody wlewało się 1 litr barszczu. Jak się już wszystko razem pogotowało, trzeba było dodać pół litra kwaśnej śmietany. Na koniec trochę soli i już gotowe.

Do świętecznego stołu zasiadało się dopiero w niedzielny poranek, tuż po rezurekcjach. Na śniadanie był, oczywiście, biały barszcz, w którym pływały święcone jajka, kielbasa, święcony chleb i chrzan.

Najweselej było w śmigus – dyngus. O świcie kiedy dziewczuchy wychodziły za stodołę za potrzebą, zaczajeni chłopcy dopadali je koło studni i lali ile wlezie. Do tego celu mieli przygotowane wielkie, drewniane sikawki, jak duże strzykawy. Piski i śmiechy trwały całą ranek. Kiedy już panny pozakładały swoje odświętne stroje i szły do kościoła, żaden chłopak nie odważył się lać. Stroje były



Anna Rzeszut prezentuje sikawkę – przyrząd używany w czasie śmigusa-dyngusa.

zbyt cenne i woda mogła je zniszczyć.

Anna Rzeszut, która sama siebie nazywa babką Anką, ubolewa nad tym, że większość tych tradycji żyje dziś tylko w opowieściach. – Na szczęście, mamy w Barano-

wie Sandomierskim swój zespół obrzędowy. Wszystko więc pokazujemy na scenie, i guśla, i wyganianie diabła – kończy swoją opowieść babka Anka.

KATARZYNA SOBIENIEWSKA

Wystawa adresowana do najmłodszych i dorosłych

## Dziecko w sztuce



Oprócz dzieł malarstwa zainteresowanie budzą zabawki.

Świat najmłodszych pojawia się w salach wystawowych tylko w pracach plastycznych lub we współczesnej fotografii. Rzadko natomiast oglądamy wizerunki dzieci w dawnej sztuce. Taką wystawę prezentuje Muzeum Okręgowe w Rzeszowie.

Jest to szeroki przegląd portretów dziecięcych oraz ich wizerunków w malarstwie rodzajowym od XVIII w. do 1939 r. Najstarsze są ceremonialne – wzorowane na pełnych dostojności portretach dorosłych. Można w nich prześledzić ewolucję mody od baroku poprzez rokoko do klasycyzmu. Małe damy w krynolinach i spiętrzonych wysoko perukach grają na harfach i bawią się z ufrizonowanymi owieczkami. Chłopcy paradują we francuskich frakach ozdobionych takimi rekwizytami jak mitra książęca, szpada czy żabot.

Przełom XVIII i XIX stulecia przynosi zmiany. Dzieci portretowane w naturalnych pozach, często na tle wyidealizowanego krajobrazu noszą proste, empiryczne stroje: dziewczynki lekkie muślinowe sukienki, chłopcy zaś skromne ciemne ubranka. Zna-

komite sceny zabawy i nauki malowane z dużą wprawą tuszem i akwarelą wyszły spod pędzla Jana Piotra Norblina i Michała Stachowicza.

Galerię portretów z czasów biedermeieru (1815 – 1850) – epoki, która szczególnym upodobaniem darzyła rodzinę, tworzą portrety rodzinne. Ich autorami są znani artyści lwowscy i krakowscy, Jan Maszkowski czy Feliks Hanusz, a także warszawski malarz Józef Simmler. Sielskie pejzaże tak znakomitych twórców, jak Artur Grottger, Hipolit Lipiński czy Henryk Grabiński zaludniają sylwetki pastuszków. Przykłady niedoli najuboższych widzimy na płótnach Franciszka Kostrzewskiego i Aleksandra Kot-sisa.

Artyści chętnie uwieczniali własne dzieci. Na wystawie oglądamy portret Leosia Siemiradzkiego, syna Henryka. Największe zainteresowanie budzi „Portret Anieli Pająkówny z córką”. Przedwcześnie zmarła młodołaska malarka pozostawiała w nieformalnym związku ze Stanisławem Przybyszewskim; córka to długo niedoceniana wybitna dramatopisarka Stanisława Przybyszewska.

Romantyzm przyniósł modę na kostiumy historyczne: również dzieci ubrane są w przebogate stroje np. renesansowe. Juliusz i Wojciech Kossakowie przedstawiają je jako jeźdźców: na koniach i osiołkach. Portrety młodołaskie mienia się wyrafinowaną kolorystyką i głębią psychologiczną. Smutne twarze dzieci oglądamy na obrazach Oli Boznańskiej.

Oprócz dzieł malarstwa zainteresowanie budzą zabawki oraz stare elementarze: od bogato ilustrowanych z XIX w. poprzez przedwojenny podręcznik Fal-skiego i jego ostatnią edycję z początku lat 80. naszego stulecia.

„Dzieci w malarstwie polskim” to wystawa adresowana zarówno do najmłodszych, jak i dorosłych. Zgromadzone na niej ponad 200 eksponatów z 13 muzeów, m.in. Narodowych w Krakowie i Przemysłu, Okręgowych w Tarnowie i Rzeszowie. Ekspozycję można oglądać do końca sierpnia br.

ANTONI ADAMSKI

trend  
Na dobrym kursie

AC, OC,  
NW  
w cenie\*



AC, OC,  
NW  
w cenie\*

\* W cenie katalogowej wszystkich wersji Skody Felicia zawarty jest koszt polisy ubezpieczeniowej na 1 rok. Promocja wyjątkowo atrakcyjna oferta ubezpieczeniowa na kolejne lata. Promocja ubezpieczeniowa obowiązuje od 20.03.2000 r. Czas promocji i ilość samochodów objętych promocją ograniczone.

Skoda  
AUTO

## Škoda Felicia Trend

Na nowy sezon i na lata.

W nadchodzącym sezonie obowiązuje moda na uśmiech.

Dlatego proponujemy Państwu praktyczne i niezawodne auto. Już od pierwszego spojrzenia wprawia w dobry nastrój. Zgrabnej sylwetce dodają uroku lusterka i klamki w kolorze nadwozia, ozdobne kołpaki, przydymniane szyby, listwy boczne oraz halogeny przeciwmgienne. Centralny zamek ułatwia wsiadanie całej rodzinie. Projektując przyjemne i obszernie wnętrze pomyśleliśmy o różnych drobiazgach, które zawsze chce się mieć pod ręką. A teraz wystarczy wygodnie usiąść i można ruszać bez obaw, nawet w daleką podróż.



**BRZOZÓW**

**NOCNE DYŻURY APTEK**  
ul. Podwale 2  
**TELEFONY**  
Pogotowie Gazowe – 992  
Pogotowie Energetyczne – 991  
Informacja PKS – 434-16-02  
Taxi – 434-19-19, 434-19-31

**DĘBICA**

**NOCNE DYŻURY APTEK**  
ul. Kolejowa 16  
**DYŻUR SZPITALA**  
Izba przyjęć (ul. Krakowska 91) – 670-33-82 (czynna całą dobę)

**TELEFONY**  
Straż Miejska – 682-42-34  
Pogotowie Energetyczne – 670-40-21, alarmowy – 991  
Pogotowie Gazowe – 670-32-51, alarmowy – 992  
Pogotowie Wodno-Kan. – 670-26-96  
Policyjny Telefon Zaufania – 670-20-17  
Telefon Zaufania Poradni Specjalistycznej ARKA – 681-81-41 w godz. 18.00-20.00 (oprócz niedziel i świąt)  
Informacja PKS – 94-36  
Informacja PKS – 683-39-74  
Taxi – 670-31-92  
Taxi bagażowe – 670-30-13

**IWONICZ ZDRÓJ**

Pogotowie Energetyczne – 435-08-15

**JASŁO**

**NOCNE DYŻURY APTEK**  
ul. Baczyńskiego 7  
**TELEFONY**  
Telefon Zaufania – 446-47-14  
Pogotowie Energetyczne – 446-30-96  
Pogotowie Wodno-Kan. – 446-27-50

**JAROSŁAW**

**NOCNE DYŻURY APTEK**  
ul. Grunwaldzka 26  
**TELEFONY**  
Informacja PKS – 94-36  
Informacja PKS – 621-30-59  
Straż Miejska – 621-34-23  
Pogotowie Gazowe – 621-58-61  
Pogotowia Pogrzebowe – 621-21-48, 621-55-63, 621-88-45 (całodobowy)  
Telefon Zaufania – 621-23-36  
Taxi Dworzec PKP – 621-21-18  
Taxi Bagażowe – 621-53-79

**KOLBUSZOWA**

**NOCNE DYŻURY APTEK**  
ul. Piłsudskiego 8

**KROSNO**

**NOCNE DYŻURY APTEK**  
ul. Paderewskiego 6a  
**TELEFONY**  
Całodobowy Telefon Zaufania – 988  
Policyjny Telefon Zaufania – 432-39-85  
Adopcyjny Telefon Zaufania – 432-30-86 czynny w godz. 14.00-17.00  
Taxi-Bus dla niepełnosprawnych – 436-66-98, 436-67-11  
Krośnieńskie Centrum Informacji Turystycznej – 436-12-00  
Ośrodek Informacji Turystycznej, ul. Piłsudskiego 16 – (0-13) 432-77-07, fax: 432-77-07

**LESKO**

Pogotowie Energetyczne – 469-66-29  
Pogotowie Gazowe – 469-86-46

**LEŻAJSK**

**NOCNE DYŻURY APTEK**  
ul. Leśna 23

**LUBACZÓW**

**NOCNE DYŻURY APTEK**  
Rynek 2/3  
Straż Miejska – 632-14-68  
Pogotowie Energetyczne – 632-11-06

**ŁAŃCUT**

**NOCNE DYŻURY APTEK**  
ul. 3 Maja 12

**MIELEC**

**NOCNE DYŻURY APTEK**  
ul. Wysockiego 4  
**TELEFONY**  
Informacja PKS – 93-13  
Informacja PKS – 93-16  
Pogotowie Energetyczne – 991  
Pogotowie Gazowe – 992  
Pogotowie Wodno-Kan. – 994

**PRZEMYSŁ**

**NOCNE DYŻURY APTEK**  
ul. Glazera 11, Franciszkańska 3  
**TELEFONY**  
Inspekcja celna: całodobowy, ogólnokrajowy telefon Inspekcji Celnej – (0-22) 548-05-48  
Regionalny Inspektorat Celný – (0-16) 678-38-70  
Informacja PKS – 94-36  
Informacja PKS – 678-54-35  
Straż Miejska – 678-55-23  
Straż Graniczna – 675-09-90  
Policyjny Telefon Zaufania – 678-15-00  
Telefon Zaufania Bieszczadzkiego Oddziału Straży Granicznej – 0-800-445-727  
Duszpasterski Telefon Zaufania – 670-58-04 czynny w godz. 19.00-21.00  
Punkt Konsultacyjny AIDS, ul. Rzeczna 20 – 670-60-68 ZW PCK  
Telefon Zaufania „Pogotowie Makowe” – 678-77-67 czynny w godz. 16.00-19.00  
Telefon Zaufania Klubu „Alfa” – 670-40-09  
Onkologiczny Telefon Zaufania – 678-69-81  
godz. 17.00-19.00 czynny codziennie  
Taxi Bagażowe – 678-77-75  
Pomoc Drogowa – 981

**PRZEWORSK**

**NOCNE DYŻURY APTEK**  
Rynek 20  
**TELEFONY**  
Informacja PKS – 94-36  
Informacja PKS – 648-32-75  
Telefon Zaufania „Pogotowie Makowe” – 648-77-03  
Taxi – 648-50-01

**RZESZÓW**

**NOCNE DYŻURY APTEK**  
stałe: ul. 3 Maja 16, Podchorążych 1 ul. Zeromskiego 6/1, Ślusarczyka 2  
**Apteka Leków z Darów Fundacja „Nowe Życie”** al. J. Piłsudskiego 8-10, czynna: poniedziałek-piątek, godz. 13.00-17.00, tel. (017) 862-28-46 w. 334  
**SZPITALA**  
Szpital Wojewódzki nr 1, ul. Szopena 2, tel. 853-79-61  
Szpital Wojewódzki nr 2, ul. Lwowska 60, tel. 862-69-11  
Szpital Miejski, ul. Rycerska, tel. 853-90-31  
**Poradnia Laktacyjna** (Szpital Wojewódzki nr 2, ul. Lwowska 60) czynna całą dobę tel. 862-79-21 wewn. 543 lub 723.  
**Szkoła Rodzenia** (Szpital Wojewódzki nr 2, ul. Lwowska 60) czynna od poniedziałku do piątku w godz. 7.00-19.00, tel. 862-79-21 wewn. 543  
**Hospicjum** (ul. Poniatowskiego) czynna całą dobę – 852-63-52  
**TELEFONY**  
Pogotowie Ratunkowe – 999  
Straż Pożarna – 998  
Pogotowie Policji – 997  
Informacja PKS – 94-33

Informacja PKP – 94-36, 93-15  
Żandarmeria Wojskowa – 854-32-13  
Służba Dyżurna Wojewody Rzeszowskiej – 862-30-32 (po godz. urzędowania)  
Telefoniczny Aparat Zgłoszeniowy, Wydział ds. Narkotyków KWP – 854-99-33  
Terapia Uzależnień – 853-96-40, 852-87-44 (codziennie w godz. 8.00-20.00)  
Telefon Zaufania Komendy Głównej Policji – 0-800-120-226  
Telefon Zaufania Poradni Psychologiczno-Pedagogicznej Nr 2 – 853-31-63 (czynny od pn. do pt., w godz. 16.00-18.00)  
Telefon Zaufania – 85341-24 czynny w godz. 14.30-7.00  
Telefon Zaufania – 862-07-68 w. 320 (dot. chorób „W” i AIDS) czynny w godz. 7.00-15.30  
Telefon Zaufania Stow. „Karan” – 862-13-14 (dot. narkomanii) czynny w godz. 12.00-15.00  
Porady ambulatoryjne internistyczno-kardiologiczne, (całodobowe), tel. informacyjny – 854-64-41  
Stowarzyszenie „Hiob” – porady i pomoc niepełnosprawnym – 862-82-52  
Informacja Turystyczna „Orbis” – 852-28-99, 853-43-66, codziennie z wyjątkiem niedziel, w godz. 8.00-17.00  
Rzeszowskie Centrum Informacji Turystycznej – 852-00-36 czynne w godz. 9.00-16.30  
Centrum Informacji Turystycznej, ul. Asnyka 6 – 852-46-12  
Usługi Pogrzebowe MPKG – 0-601-402-991 (czynne całą dobę), 853-53-48 (czynny w godz. 8.00-16.00 w dni robocze)  
Zakład Usług Pogrzebowych KIR – 0-602-181-319, 852-01-99 (czynny całą dobę)  
Zakład Pogrzebowy, ul. Jesienna 27 – 862-75-01, 0-601-491-270, 0-601-491-271  
Zakład Pogrzebowy AETERNITAS – 853-51-68, 0-601-956-868 (czynny całą dobę)  
Super Radio Taxi – 96-22  
AUTOBIS: Prywatna Szkoła Nauki Jazdy – 862-73-61, 0-90-254-301  
LOR-BUS Ośrodek Szkolenia Kierowców (wszystkie kategorie), wynajem autokaru, ul. Wyspiańskiego 18 d – 863-13-58, tel./fax 853-07-69  
Taxi Dworzec PKP – 874-52-46  
Plac Farny – 853-26-10  
Taksówki bagażowe – 853-47-77  
Pomoc drogowa (wszystkie pojazdy PPT PKS Rzeszów) – 853-65-70, 853-62-61 (całodobowy)  
Ogólnopolskie Pogotowie Alarmowe – 96-30  
Biuro Pośrednictwa Pracy SOLIDARNOŚĆ, Rzeszów, ul. Kraszewskiego 2, tel./fax (0-17) 862-28-19; Łańcut, pl. Sobieskiego 18 tel./fax (0-17) 225-32-36  
Port Lotniczy Rzeszów (połączenie lotnicze ze stolicą) – (0-17) 853-27-21, 853-23-31, 952

**MUZEUM WYSTAWY ZAMEK**  
czynne w godz. 9.00-16.00  
**Wystawy stałe:** Kuchnia królewska - zbiór sreber i cyny europejskiej XVI-XIX w. - **Gabinet numizmatyczny**, monety polskie od XI do XX wieku  
- **Historia wzgórza zamkowego w ikonografii**  
- **Ekspozycja etnograficzna**  
- **Ekspozycja archeologiczna** (czynne w godz. otwarcia)  
**Wystawa czasowa:** Czujący kamień (poświęcona sylwetce i twórczości Zbigniewa Herberta)

**RATUSZ**  
**Wystawa stała:** Dzieje Sandomierza, zbiory z zakresu: rzemiosła artystycznego, malarstwa, numizmatyki, dyplomatyki  
**Wystawa czasowa:** Dawne i współczesne widoki Sandomierza

**SANOK**

**TELEFONY**  
Pogotowie Energetyczne – 463-69-31  
GOPR – 463-22-04  
Centrum Informacji Turystycznej – 370-00, godz. 8.30-16.00

**MUZEUM**  
**Muzeum Budownictwa Ludowego Skansen**, czynne w godz. 9.00-14.00 – 120 obiektów ludowej architektury świeckiej i sakralnej;  
**Ekspozycja stała:** Ikony karpackie  
**Muzeum Historyczne**, czynne w godz. 9.00-15.00 – Muzeum ikon (czynne od 1 maja br.); Galeria Zdzisława Beksińskiego; ekspozycja sztuki współczesnej, liturgicznej sztuki obrządku łacińskiego, zbiory archeologiczne, sztuka pokucka

**SĘDZISZÓW MŁP.**

**NOCNE DYŻURY APTEK**  
ul. Jana Pawła II 34

**STRZYŻÓW**

**NOCNE DYŻURY APTEK**  
ul. Parkowa 1  
Punkt Konsultacyjno-Informacyjny – 276-38-00 w godz. 18.00-20.00 (w pierwszej środę miesiąca w godz. 19.00-21.00)

**TARNOBRZEG**

**TELEFONY**  
Pogotowie Drogowe – 822-30-34 i 822-37-01  
Informacja PKS – 822-14-35  
Pogotowie Ciepłowni – 822-14-90  
Pogotowie Wodociągowe – 994  
Pogotowie Gazowe – 992  
Pogotowie Energetyczne – 991  
Informacja o zapobieganiu AIDS – 958

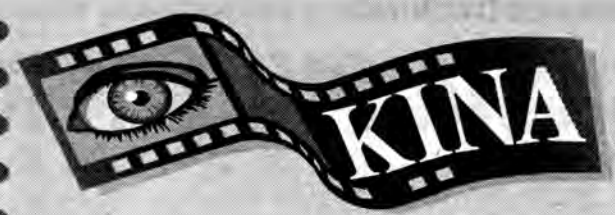
**Tylko miłość**

Komedia romantyczna w reżyserii Roba Reinerja („Kiedy Harry poznał Sally”, „Misery”). Film opowiada o małżeństwie (Bruce Willis i Michelle Pfeiffer), które po 15 latach wspólnego życia decyduje się na próbną separację, by przeczłysty kryzys.  
**Kino WDK (Rzeszów)**

**RZESZÓW**

**Iluzjon** (ul. Rejtana) – **Dług** (pol. I.15), godz. 18.00  
– **Szósty zmysł** (USA I.15), godz. 20.00  
**Mewa** (ul. Dąbrowskiego) – **Toy Story 2** (USA b.o.), godz. 16.30  
– **Pociąg życia** (fr. I.18), godz. 18.15  
– **Wbrew regułom** (USA I.15), godz. 20.00  
**Rejs** (ul. Mickiewicza) – **Prochy Angeli** (USA I.15), godz. 16.00  
– **Wszystko o mojej matce** (hiszp. I.15), godz. 18.30  
– **Magnolia** (USA I.15), godz. 20.15  
**WDK** (ul. Okrzei) – **Magnolia** (USA I.15), godz. 17.15  
– **Tylko miłość** (USA I.15), godz. 15.30, 20.30  
**Zorza** (ul. 3 Maja) – **Złodziej z Bagdadu** (USA b.o.), godz. 10.00  
– **Ostatnia misja** (pol. I. 15), godz. 11.30, 13.30, 17.40  
– **Jakub kłamca** (USA I.15), godz. 15.30  
– **American Pie** (USA I.15), godz. 19.20  
– **Córy szczęścia** (pol. I.18), godz. 21.00

**DĘBICA**

**Kosmos** – **Cała ona** (USA I.15), godz. 18.00  
**Śnieżka** – **Operacja Koza** (pol. I.15)

**JASŁO**

**Syrena** – **Joanna d'Arc** (fr. I.15), godz. 16.30  
– **Podziemny krąg** (USA I.18), godz. 19.00

**JAROSŁAW**

**Ikar** – **Szpieg, który nie umiera nigdy** (USA I.15), godz. 18.00  
**Westerplatte** – **Stuart malutki** (USA b.o.), godz. 15.30  
– **Niebiańska plaża** (USA I.15), godz. 17.30, 19.30

**LEŻAJSK**

**MDK** – **Fuks** (pol. I.15), godz. 18.00

**MIELEC**

**Metalowiec** – **Wojaczek** (pol. I.15), godz. 16.00  
– **Podwójne zagrożenie** (USA I.15), godz. 20.00

**PRZEMYSŁ**

**Centrum** – **Mamo, czy kury potrafią mówić** (pol. I.15), godz. 16.00  
– **Pierwszy milion** (pol. I.15), godz. 18.00, 20.00  
**Kosmos** – **Colargol i cudowna walizka** (pol. b.o.), godz. 16.00  
– **Kolekcjoner kości** (USA I.15), godz. 18.00  
– **Droga Samuraja** (USA I.15), godz. 20.00

**ROPCZYCE**

**Przyjaźń** – **Łowcy wampirów** (USA I.15), godz. 17.00, 20.00

**SANOK**

**SDK** – **Człowiek z żelaza** (pol. I.15), godz. 19.00

**SANDOMIERZ**

**Milenium** – **Ostatnia misja** (pol. I.15), godz. 20.00

**STALOWA WOLA**

**Ballada** – **Super tata** (USA I.15), godz. 18.00  
– **Prosta historia** (USA I.15), godz. 20.00  
**Wrzos** – **To my** (pol. I.15), godz. 16.00, 18.00, 20.00

**TARNOBRZEG**

**Wisła** – **Operacja Koza** (pol. I.15) godz. 16.30  
– **Pierwszy milion** (pol. I.15), godz. 18.15  
– **Utalentowany pan Ripley** (USA I.15), godz. 20.00

KATOLICKIE RADIO RZESZÓW  
**VIA**  
103,8

**RZESZOWSKIE RADIO TAXI**  
**Gall**  
96-29  
85-47-666  
Dojazd do Klienta w 15 minut bezpłatnie

**RADIO TAXI**  
DOJAZD DO KLIENTA BEZPŁATNY  
919  
CENTRALA CAŁODOBOWA

PRZESYŁKI KRAJOWE I ZAGRANICZNE  
**servisco**  
35-211 Rzeszów, ul. Baczyńskiego 7, tel. (0-17) 852-31-44  
35-200 Mielec, ul. Słowackiego 15, tel. (0-17) 852-24-52  
37-708 Przemyśl, ul. Lwowska 17, tel. (0-16) 678-44-32  
37-400 Stalowa Wola, ul. Romantów 13, tel. (0-15) 942-83-27  
38-400 Krosno, ul. Traugotta 15, tel. (0-13) 432-45-58

KOMPLEKSOWA OBSŁUGA  
**INTERNET**owa  
firm, instytucji i osób fizycznych  
NIE CZEKAJ! OTWÓRZ BIE NA NOWOCZESNOŚĆ!  
**"INTERTELE" S.A.** Rzeszów, ul. Rejtana 1  
tel. (17) 852-43-31

CENTRALA CAŁODOBOWA  
**SUPER RADIO TAXI**  
96-22  
lub  
62-11-86  
DOJAZD DO KLIENTA BEZPŁATNY

15% rabatu na telefon  
96 26  
RADIO TAXI EURO-DAY  
I strefa - dojazd bezpłatny

**WIZYTÓWKI**  
w 24 h EXPRES  
BEZ DOPLATY  
**TM**  
RZESZÓW, Dębicka 1  
tel. (0-17) 863 47 08

Jeżdżą z NOWINAMI

# NOWY ACCENT

MAREK JAKUBOWICZ

W marcu br. Hyundai wprowadził na polski rynek zmodernizowanego accenta. Trzeba przyznać, że w tej klasie aut jest to propozycja godna uwagi. Nie tylko ze względu na cenę, która jest przystępna, ale i na inne walory samochodu.

Do niego przykładają się coraz większą wagę. Konstrukcja nowego accenta została więc wzmocniona. Ulepszono aerodynamikę redukującą drgania przy dużych prędkościach. Te-

stawane auto wyposażone zostało w ABS z systemem EBD, co zapewniało bezpieczne i efektywne hamowanie na mokrych i śliskich nawierzchniach. Dwie poduszki powietrzne nowej generacji w przypadku kolizji zapewniają skuteczną ochronę przed urazami. Dodajmy do tego takie drobiazgi, jak nowoczesny zderzak, pochłaniający energię, reflektory, elektrycznie sterowane lusterka.

## Ergonomia i komfort

Zwrócono także szczególną uwagę, by poprawić komfort jazdy. Fotel kierowcy jest dopas-

wany do ciała, z regulowaną wysokością i pochylem oparcia. Wyposażony jest ponadto w składany podłokietnik i zagłówek, również regulowany. Deska rozdzielcza prosta, ale z koncentracją łatwo czytelnymi wskaźnikami nad kierownicą. Pomyślano o różnych użytecznych schowkach i skrytkach, uchwytach na napoje. Łatwy dostęp do wentylacji i radia na środkowej konsoli. Wnętrze jest obszerne, większe niż w poprzednim modelu.

## Silniki

Nowy accent wyposażony jest

w dwa benzynowe silniki o poj. 1,3 i 1,5 l. Pierwsza jednostka posiada moc 85 KM, druga 91.

Ten drugi silnik, mimo iż oszczędny w polykaniu paliwa, znakomicie sobie radzi, jest bar-

dzo dynamiczny. Oba współpracują z 5-stopniową manualną skrzynią biegów lub z czterobiegowym automatem.

## Jazda

nowym accentem daje poczucie bezpieczeństwa. Kierowca panuje nad samochodem, który zachowuje się stabilnie w każdej sytuacji. Dobre przyspieszenie pozwala na szybkie wyprzedzanie. Niski poziom hałasu we wnętrzu i ergonomiczne walory stanowiska kierowcy to kolejne plusy.

Przy zakupie nowego auta w przedziale cenowym wynoszącym 38-45 tys. zł warto wziąć pod uwagę propozycję Hyundai, do której w szczególności jeszcze wrócimy. Auto do jazd testowych udostępnił dealer Hyundai w Rzeszowie firma Car-Pol.



Corsa produkowana jest w 11 fabrykach na 5 kontynentach i w 9 wersjach nadwozia

## Ewolucja corsy

Trzecia generacja jednego z najbardziej popularnych modeli samochodów na świecie będzie mieć swoją premierę jesienią bieżącego roku. Mowa o nowym opłu corsie.

Jest on większy i obszerniejszy od swojego poprzednika. Bez trudu jednak można w nim rozpoznać jego doskonale sprzedający się pierwowzór. Doskonała dynamika (współczynnik oporu powietrza cd 0,32) oraz szeroka gama oferowanych silników ECOTEC zapewnia niskie zużycie paliwa. Dwa rodzaje silników turbo diesel z bezpośrednim wtryskiem paliwa spalają śred-

## Najwyższe oceny

Wyposażenie bezpieczeństwa kierowcy i pasażerów obejmuje przednie i boczne poduszki powietrzne, pasy bezwładnościowe (wraz z napiaczami i ogranicznikami siły napięcia pasów przednich), aktywne blokady zagłówek przednich siedzeń oraz opatentowany przez Opla system odłączania pedałów. Nowością jest też inteligentny układ poduszek powietrznych wraz z czujnikiem wykrywania obecności pasażera na przednim siedzeniu.

Tradycyjnie niskie zużycie paliwa corsy zostało jeszcze bardziej obniżone. Stało się to możliwe, między innymi, dzięki niskiemu wskaźni-



ko oporu powietrza wynoszącemu 0,32, co jest wynikiem bardzo dobrym dla samochodów tej klasy. Swoją rolę mają tu też dalsze udoskonalenia silników benzynowych ECOTEC, które są nie tylko ekonomiczne, ale również spełniają wymogi surowej normy emisji spalin Euro IV. Obydwa silniki turbo diesel 1,7 z bezpośrednim wtryskiem paliwa są wyjątkowo ekonomiczne i spalają zaledwie 4,71/100 km (MVEG). Są to czterocylindrowe jednostki napędowe o mocy odpowiednio 48 kW (65 KM) i 55 kW (75 KM). Jednostka o większej mocy wyposażona jest w dodatkowy układ chłodzący.

## Po staremu

Jedyną rzeczą, która w nowej corsie pozostaje bez zmian są jej koszty eksploatacji. Na przykład wymiana oleju wymagana jest co 30 000 km, a gwarancja na perforację obejmuje okres 12 lat.

Corsa ma pozostać corsą, osiągając jednocześnie większą dojrzałość. Modele trzy- i pięciodrzwiowe wyglądają tak, jakby zostały odlane z tej samej formy, z identycznie zaprojektowaną tylną częścią. Tylna światła zostały zintegrowane z górną częścią tylnej klapy i doskonale harmonizują z szybą, tworząc nowy charakterystyczny wygląd. Szeroki rozstaw kół (przód: 1429 mm; tył: 1420 mm) nie tylko nadaje nowej corsie wygląd samochodu „dopasowanego” do drogi, ale zapewnia on także więcej miejsca dla kierowcy i pasażerów.

JANUSZ PAWLAK

# Leasing jak po sznurku



022 697-78-72  
informacja leasingowa

Czasami otrzymanie nowego samochodu jest **naprawdę proste**. Wystarczy skorzystać z oferty Volkswagen Leasing Polska, najlepszego specjalisty w dziedzinie finansowania pojazdów. Płacąc teraz **nowe, jeszcze niższe raty**, będziesz jeździł świetnym samochodem Volkswagen Group. Dodatkowo będziesz mógł skorzystać z bardzo **atrakcyjnych stawek ubezpieczenia**, które możesz włączyć w raty leasingowe. A wszystko to załatwisz **nie ruszając się z miejsca**, w salonie dealera wybranej marki. Decyzję leasingową otrzymasz **bardzo szybko** dzięki bezpośredniemu połączeniu dealera z Volkswagen Leasing Polska.

**Odwiedź dowolnego dealera Volkswagena, Audi, Seata lub Škody, a otrzymasz indywidualną ofertę Volkswagen Leasing Polska!**

**VOLKSWAGEN LEASING POLSKA**  
Bezpośredni w kontaktach

www.volkswagenleasing.pl

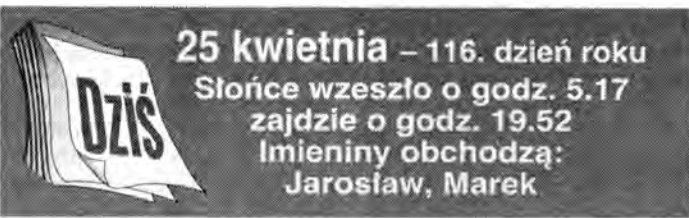

25 kwietnia – 116. dzień roku  
Słońce weszło o godz. 5.17  
zajdzie o godz. 19.52  
Imieniny obchodzą:  
Jarosław, Marek

**URODZENI** 25 kwietnia wykazują intelektualną bystrość, oryginalność myślenia oraz twórczą postawę. Są uzdolnieni, mają wiele ciekawych pomysłów, umieją wytrwale dążyć do celu – dzięki temu mogą daleko zajść.

**JAROSŁAW** – imię pochodzenia słowiańskiego, oznacza męczyznę słynącego z siły i odwagi. Jest prawy i odważny, jednak czasem zbyt gwałtowny. Jarosław należy do osób pewnych swej wartości. Ma dar zjednywania sobie ludzi, cieszy się ich sympatią, jest towarzyski i otacza go wielu przyjaciół. Znani: Jarosław Iwaszkiewicz – pisarz, Jarosław Żamojda – reżyser filmowy.

**MAREK** – imię pochodzenia łacińskiego, oznacza męczyznę przynależącego do rzymskiego boga wojny – Marsa. Panowie o tym imieniu są niecierpliwi i nie potrafią długo usiedzieć w miejscu. Pragną zdobywać nowe doświadczenia, przyjmują aktywną postawę twórczą, własne pomysły chcieliby szybko wprowadzać w życie. Znani: Marek Grechuta – piosenkarz, Mark Twain – pisarz.

#### CYTAT NA DZIŚ

Do marzeń potrzeba ciszy, spokoju, czasu i...  
drugiego człowieka.

EWA LEWANDOWSKA  
ag

#### POZNAJ SIEBIE

## Zdradliwe stopy

W agencji pośrednictwa pracy przez kilka dni nagrywano ukrytą kamerą osoby, które zgłosiły się na rozmowę wstępą. Wszystkim zadawano kłopotliwe pytania, na które trudno szczerze odpowiedzieć.

Później eksperymenciatorzy przeanalizowali taśmy. Okazało się, że większość osób zdradziła nie mimika twarzy czy gesty rąk, ale... stopy. Kiedy kandydat zaczynał kłamać, nerwowo poruszały stopami lub wierciły dziurę w podłodze. Tak, tak, nasze ciało potrafi zdradzić prawdziwe uczucia i nastroje. W zeszłym tygodniu poznaliśmy dwie grupy sygnałów niewerbalnych. Dziś sejnal na trzy inne.

**Postawa ciała i ułożenie nóg** – jeśli pragniemy sprawić wrażenie ważnych i zasłuchanych, nachyliły się w krześle do przodu, a nie odwracamy się plecami czy bokiem do rozmówcy. Niektórym zdarza się huścić na krześle, odchylając się przy tym do tyłu, z rękami za głową. Jeśli takie zachowanie ma miejsce przy nieznanym, podwładnym czy rywalach, może oznaczać demonstrację przewagi i siły. Równie ważna jest postawa ciała, kiedy stoimy. Psycholodzy zalecają, by była otwarta i swobodna, czyli nie nadmiernie wyprostowana, ale bez garbienia się. Swobodne ułożenie dotyczy również nóg. Siedząc nie splatamy ich ciasno w precel, bo tym zdradzamy nieufność i napięcie. Nie machamy stopami, nie stukamy nimi o stół, nie wiercimy dziury w podłodze, ponieważ są to oznaki zdenerwowania lub znużenia rozmową. Jeśli chcemy uchodzić za odrępnionych, to

dbajmy o to, by nasze stopy podczas siedzenia spoczywały swobodnie na podłodze. Natomiast stojąc, wybierzmy raczej postawę na spocznij. W niektórych sytuacjach lepiej będzie stanąć na baczność, ale bez przesadnego przężenia się, jak w wojsku.

**Odległość od innych** – im większa – tym bardziej okazujemy niechęć, nieufność, a nawet wrogość. Przyjrzyj się, jak blisko stają obok siebie ludzie zakochani, przyjaciele, rodzice i dzieci. Jeśli komuś ufamy, lubimy go, pozwalamy, by naruszył nasze terytorium, natomiast wobec osób nieznanymi zachowujemy dystans. Nic w tym złego, ponieważ zbyt zbliżenie się mogłoby zostać odebrane jako zagrożenie. Natomiast utrzymanie pewnej odległości (więcej niż półtora metra) świadczy o szacunku wobec rozmówcy.

**Wysokość i ton głosu** – większość osób mówi podwyższonym tonem, kiedy obawia się rozmówcy lub stara się mu przypodobać. Natomiast osoby pewne siebie obniżają głos. I postępują właściwie, ponieważ zdaniem badaczy niższy głos wydaje się bardziej wiarygodny. Wykorzystywano to przed laty w komunikatach reklamowych, sztucznie obniżając głos lektora. Jeśli zatem zależy nam, by sprawić wrażenie kogoś godnego zaufania, przekonaj rozmówcę do naszych argumentów, mówmy niżej i wolniej, niż zwykle.

I to byłyby główne elementy komunikacji... W czasach, kiedy panuje moda na naukę angielskiego, francuskiego czy hiszpańskiego, pamiętajmy również o języku ciała, by nie stał się nam obcy.

IZABELA SOWA

#### Promują zdrowy styl życia

# ZRZUCANIE KILOGRAMÓW

MARIAN STRUŚ

Gdyby całą setkę postawić na wagę, kilogramami przebiliby wszystkich. Atmosferą również. Mają świetną formę, znakomite samopoczucie, mocno utożsamiają się z grupą. Tak najkrócej można przedstawić sanocki Klub Kwadransowych Grubasów, któremu w tym roku stukną 3 latka.

Zawierzyli red. Basi Markowskiej, która w telewizyjnym „Kwadransie na kawę” namawiała wszystkich mających kłopoty z nadwagą do tworzenia klubów KG. Kiedy usłyszeli, że w grupie łatwiej jest zadbać o sylwetkę i sprawność, postanowili spróbować. O ich energii i pomysłach najlepiej świadczy fakt, że twórczyni programu kilka razy w roku odwiedza klub z kamerą, pokazuje w swych programach i namawia innych: – róbcie to samo.

Sanocki KKG skupia 80 pań i 20 panów. Szczególną „ozdobą” klubu są panowie, ale nie z racji okazałych brzuchów, lecz dlatego, że stanowią jedyną męską grupę wśród 120 klubów w Polsce. Spotykają się dwa razy w tygodniu i pod okiem instruktora ćwiczą – kondycyjnie, odchudzająco i korekcyjnie, choć najbardziej lubią 30 minut przeznaczonych na gry zespołowe. Przykład daje szefujący gru-



Ćwiczenia gimnastyczne odbywają się w wynajmowanych i opłacanych ze składek członkowskich szkolnych salach gimnastycznych.

zapobiegania chorobom i zdrowego stylu życia.

– Nie katujemy się głodówką, nie stosujemy „cudownych” tabletek na odchudzanie czy chińskich diet – zdradza tajniki „kwadransowej kuchni” szefowa sanockiego KKG Aleksandra Tabisz. – Ćwicząc systematycznie zrzucamy po kilka kilogramów miesięcznie, a niejako przy okazji zwalczamy nalogi, uczymy się prawidłowo odżywiać i dbać o zdrowy styl życia.

W rozmowie powraca temat basenu. Kiedyś sanockie grubasiki chętnie korzystały z niego wiedząc, jak cudownym środkiem na wszelkie dolegliwości i zbędne kilogramy jest woda. Potem jednak nie zapewniono

mości zdrowia i zapewni nam godziny na basenie wyłącznie dla nas. Chętnie tam wrócimy.

Ton działaniom sanockiego KKG nadaje energiczna pani prezes Ola Tabisz, wspierana przez najaktywniejsze członkinie klubu, które określa mianem weteranek. Są wśród nich: Elżbieta Szałajko, Urszula Lutak, Danuta Pakosz, Jadwiga Lenarczyk, Bożena Gliściak, Grażyna Hus, Danuta Nieciengiewicz.

Marzy im się, aby służąc promocji zdrowia działalność zauważył i docenił ktoś w mieście. Chciałyby mieć swoją siedzibę, w której znalazłyby lepsze warunki do pracy i ćwiczeń. Wynajmowany w Sanockim Towarzystwie Oświatowym lokal jest za mały i zbyt kosztowny. Bardzo chciałyby, aby patronat nad klubem objął sanocki SP ZOZ. Zależałyby im też, aby „białe niedziele”, z badaniami kardiologicznymi, mammograficznymi, cukrzycowymi, zaczęły się właśnie od ich klubu, aby wspierały ich ZOZ-owskie dietetyczki.

Nie są i nie chcą być klubem elitarnym. W swoim gronie mają zamożne biznes-women, gospodynie domowe, a także biedne rencistki i emerytki. Prowadzą działalność wyłącznie ze składek, których woleliby nie brać, ale taka jest potrzeba. – Proszę nas absolutnie nie kojarzyć z czymś w rodzaju fitness klubu, nastawionego na komercję i będącego ofertą dla bogaczy. My jesteśmy społecznie działającym towarzystwem, otwartym dla tych, którzy chcą się dobrze czuć i być zdrowymi – wyjaśnia pani prezes.

Myślą także o tym, aby wyróżnić się spośród 120 klubów. W tym roku tym czymś będzie II Ogólnopolski Rajd Klubów Kwadransowych Grubasów „BIESZCZADY 2000”. Powędrują w góry, promując nie tylko zdrowy sposób na życie, ale także Bieszczady.

#### SMAKI I ZAPACHY

## Mocno owocowe

Intensywne, mocne kolory i smaki mają dwa nowe napoje ze znanej rodziny Frugo. Pierwszy jest dżinsowo niebieski, drugi słonecznie żółty.

Smak napojowi niebieskiemu nadaje chińska sliwka liczi, zaliczana do najlepszych owoców świata. To tropikalne, długowieczne drzewo rodzi owoce smakujące jak kompozycja winogron, wiśni, dzikiej róży i galki muszkatołowej. Natomiast mocny niebieski kolor pochodzi od naturalnego barwnika uzyskanego z gardenii, orientального krzewu o pięknych kwiatach.

Frugo podwójnie żółte robione jest m. in. z owoców papai, pochodzących z obszarów tropikalnych, które są bogatym źródłem witamin, ułatwiają trawienie oraz wpływają uspokajająco na system nerwowy. Świetliście żółty kolor nadaje mu kurkumina, barwnik znajdujący się w kłączach kurkumy. Jest to roślina uprawiana dla potrzeb lecznicza oraz kuchni – stanowi podstawę popularnej przyprawy curry.



#### POTRZEBNE W DOMU

## „Ania” do płukania

Nowy produkt krakowskiej firmy „Barwa” zapobiega elektryzowaniu się tkanin. Poleca się go do ostatniego płukania materiałów syntetycznych i naturalnych. Sprawia, że stają się one miękkie i przyjemnie pachną.

Antyelektrostatyczną „Anię” umieszczono w pojemniku z atomizerem, dzięki czemu jest wygodna w użyciu. Nie zostawia plam



ani zacieków, ułatwia też prasowanie. Najważniejszą jej zaletą jest, oczywiście, to, że nie dopuszcza do elektryzowania się tkanin. Czyli bardzo nieprzyjemnego zjawiska, powodującego „iskrzenie” rajstop, sweterka, bielizny. Wypłukane w wodzie z dodatkiem „Ani” pozbędą się tych właściwości. ek



W małej siłowni, mieszczącej się w siedzibie KKG przy ul. Kolejowej, codziennie jest tłoczno i radośnie. Bez względu na liczbę traconych kilogramów.

pie Jerzy Adamski, który – jak donoszą sejsmografy plotkarskie – „zgrubił” już 12 kg, ale twierdzi, że to dopiero początek.

Zajęcia pań odbywają się przez pięć dni w tygodniu. Z początku ich działalność koncentrowała się niemal wyłącznie na odchudzaniu. Teraz ewoluuje w kierunku ogólnej sprawności,

im wyłączności korzystania i stopniowo zaczęły rezygnować z pływalni. – Nie wstydzimy się tuszy, ale jednak potrzebujemy trochę intymności. Nie wszystkie jesteśmy mocne psychicznie, zwłaszcza kiedy ktoś z nas żartuje. Liczymy na to, że kierownictwo MOSiR-u doceni naszą działalność na rzecz pro-

#### WESOŁE HISTORYJKI BULLSA



#### CIĄG DALSZY JUTRO



Znaki znalezione na ręce to najbardziej wiarygodni informatorzy o człowieku

# JAK NA DŁONI

GRAŻYNA WOŹNIAK

**Skrzywienie palców, pochYLENIE, sposób zamknięcia dłoni, to dla laika nic nie znaczące znaki. – Dla chirologa są wizytówką człowieka, jego charakteru, koflujących się choć nierzadko skrywanych emocji – twierdzi Stefan Wdowiak z Łodzi, z wykształcenia inżynier elektronik, z zamiłowania chirológ.**

Jego gabinet pozbawiony jest magicznych rekvizytów. Tutaj najważniejsze są dłonie. Pod okiem fachowca zaczynają „mówić”, dawać znaki.

– Jest to bardzo precyzyjne i szybkie źródło poznania człowieka.

Rozpocząłem od zwykłych testów psychologicznych. Na ich podstawie oceniałem osobowość delikwenta. Chwilę później taką analizę robiłem na podstawie kształtu, wyglądu dłoni. Okazało się, że jest to metoda równie skuteczna, i co ważne, szybsza – tłumaczy Stefan Wdowiak.

Równie cenną zaletą chirológicznych analiz jest ich wiarygodność. Bywa, że do testów psychologicznych możemy się przygotować i wówczas możemy łączyć jak z nut. Ręka zawsze zdementuje oszustwo. Wrażliwość, emocjonalność uwidoczni się wilgotnością dłoni. Czerwone plamki, które pojawiają się na ich powierzchni, zasygnalizują, że nasz rozmówca nie grzeszy prawdą.

– Kilkanaście lat temu pojawiłem się na festiwalu w Poznaniu. Miałem wygłosić tam kilka wykładów. Na miejscu czekał na mnie stół i klienci. Nie było wyjścia, trzeba było zademonstrować swoje umiejętności. Wtedy właśnie pozbyłem się obaw. Rozpocząłem pracę chirologa – terapeuty – opowiada Wdowiak.

Ważny jest każdy znak, każdy element. Porowatość i wilgotność

skóry, kształt i ułożenie palców przemówią konkretnymi znakami. Żadnego szczegółu nie można pominąć, a jedynie umiejętnie zinterpretować. Zewnętrzna część dłoni powie o naszych zachowaniach, np. silne odchylenie kciuka na lewą stronę to znak, że mamy do czynienia z osobnikiem egocentrycznym, zapatrzonym w siebie. Silne i uporczywe chowanie kciuka do środka dłoni powie nam, że jesteśmy za kompleksieni. W podobny, choć instynktowny, sposób ujawnimy przytłaczające nas lęki i obawy.

Linie, wypukłości na wewnętrznej stronie dłoni to skarbnica informacji o naszej psychice. Będzie się ona zmieniała tak, jak zmieniają się nasze emocje i przeżycia. Najszybciej modyfikują się wszelkie znaki, a więc gwiazdki, kółka czy krzyżyki. Tu nie ma przypadkowości. Ich wielkość, umiejscowienie, to dla chirologa zaszyfrowany konkret. Zdarzenie, fakt, który w mniej czy bardziej przyjemny sposób zaatakował lub lada moment zaistnieje w naszych życiorysach.

## Informacje prosto z ręki

Właściciele zadbanych, miękkich dłoni to z reguły nadwrażliwcy, o łagodnym, nieomal społegłym, ale i pogodnym usposobieniu. Grube, „mięsiste” ręce, z silnie rozwiniętym kciukiem, wyposażone w wyraźne zarysowane i zabarwione linie, zarezerwowane są dla brutalnych. Równie dobrze będzie

to człowiek o silnej osobowości i wojowniczym usposobieniu.

– Żadna operacja plastyczna nie zmieni naszego osobliwego doświadczenia. Najszybciej modyfikują się wszelkie znaki, a więc gwiazdki, kółka czy krzyżyki. Tu nie ma przypadkowości. Ich wielkość, umiejscowienie, to dla chirologa zaszyfrowany konkret. Zdarzenie, fakt, który w mniej czy bardziej przyjemny sposób zaatakował lub lada moment zaistnieje w naszych życiorysach.

Klienci odwiedzający gabinet łódzkiego chirologa nie znajdują tam gotowych recept na szczęście. Osobliwy terapeuta nieraz wyczytał z ich dłoni znaki ostrzegawcze, sygnał, że lada moment coś skutecznie nabałagani się w ich życiu.

– Ręce same wskażą, w jakim stanie psychicznym jest mój rozmówca. Nigdy nie skłaniam do konkretnych zachowań. Sugeruję jedynie, jak wybrnąć z kłopotliwej

sytuacji. Na dłoni jednej z klientek wyczytałem informację, że ma skłonności samobójcze. W trakcie wielogodzinnych spotkań razem szukaliśmy winowajcy jej mało udanego życia. Pokazałem możliwości, które można a nawet trzeba wykorzystać, aby jej codzienność stała się bardziej ciekawa.

Są też znaki, charakterystyczne linie, mówiące o uzależnieniach. Ich wielkość i kształt opowiedzą o rodzaju nałogu. Wtedy Wdowiak jako psycholog i absolwent studiów terapeutycznych przystępuje do terapii.

Łódzki chirológ nieraz już gościł w Rzeszowie. Szef funkcjonującej tu od dwóch lat łódzkiej filii Studium Psychotronicznego, w trakcie wykładów uczy właściwego patrzenia na swoje ręce. Dostrzegania szans i możliwości. A te z pewnością wypisane są na naszych dłoniach.



– Ręce same wskażą, w jakim stanie psychicznym jest mój rozmówca.

Co ze starymi zdjęciami

## Rozpoznać i ocenić

Znalezione na strychu stare fotografie mogą okazać się cenne dla muzealników.

Wśród pamiątek dziedzicznych po zmarłych krewnych znalazł się okazały zbiór starych, pozółkłych już zdjęć. Nie wiem, co one przedstawiają. Kto może powiedzieć coś bliższego o zbiorach, ewentualnie je wycenić? – taki dylemat ma wielu z nas.

Fachowe ekspertyzy mogą wykonać historycy z rzeszowskiego Muzeum Okręgowego. W zbiorach muzeum znajduje się ok. 10 tysięcy różnego rodzaju fotografii. Posegregowane w odpowiednich grupach przypominają mniej czy bardziej znane postaci naszego regionu. Na wielu utrwalały wizerunki nie istniejących już obiektów, minionych

wydarzeń. Autorem sporej części cennych eksponatów jest m.in. Edward Janusz, znany i ceniony rzeszowski fotografik.

– Bardzo często dokonujemy ekspertyz zdjęć. Nie zawsze z dobrym skutkiem. Staramy się ustalić, kto lub co zostało utrwalone na fotograficznej kliszy. Warto przypomnieć posiadaczom aparatów fotograficznych, aby dokładnie opisywali zdjęcia. Na każdym powinna się znaleźć informacja, kiedy zostało zrobione i co przedstawia – informuje Małgorzata Jarosińska, kierownik Działu Historycznego rzeszowskiego Muzeum.

Wyceną zdjęć lub ewentualnym ich kupnem zajmują się m.in. pracownicy rzeszowskiej „Desy”.

graw

Norwich Union  
Towarzystwo Ubezpieczeń  
na Życie S.A.



NORWICH  
UNION

Wiele rzeczy może Cię w życiu zaskoczyć.

Na wszelki wypadek miej zawsze coś na szczęście.

Norwich Union od ponad 200 lat obserwuje życie.

Dzięki temu tworzymy wyjątkowe produkty.

Nasze ubezpieczenie chroni przyszłość Twoją i Twoich bliskich,

ale także pomaga Ci przetrwać trudne chwile choroby.

Norwich Union.

na jutro i na dziś



na szczęście

NORWICH  
UNION

**ZARZĄD MIASTA i GMINY  
NOWA DĘBA**

informuje, że ogłosił przetarg nieograniczony  
na opracowanie projektu budowlanego  
z uzgodnieniami pn.:

„Oświetlenie uliczne w ciągu drogi krajowej nr 9”

Informacje na temat przetargu można uzyskać  
w Urzędzie Miasta i Gminy Nowa Dęba,  
w pok. nr 102, tel. (0-15) 846-26-71 wewn. 152.

k-38676

**ZDZ Ośrodek Kształcenia Zawodowego  
w Rzeszowie**

zaprasza na **KURSY:**

- dla kandydatów na wychowawców kolonii
- komputerowe
- kasjer walutowo-złotowy
- monter instalacji miedzianych
- murarz, tynkarz, posadzkarz
- kierowca wózków jezdniowych
- przewóz materiałów niebezpiecznych (ADR)
- samochodowe kat.B

rozp. 27.04.2000 r.  
rozp. 6.05.2000 r.  
rozp. 8.05.2000 r.  
rozp. 9.05.2000 r.  
rozp. 10.05.2000 r.  
rozp. 13.05.2000 r.  
rozp. poniedziałki i środy, godz. 16.00

Informacje i zapisy: ZDZ OKZ Rzeszów, ul. Piłsudskiego 2, tel/fax (0-17) 862-95-18

k-38634

**Powiatowy Inspektorat Weterynarii w Jarosławiu  
37-500 Jarosław, ul. Pruchnicka 4**

ogłasza przetarg nieograniczony na sprzedaż samochodu

Polonez, nr rej. PRB 019D, rok produkcji 1989, cena wywoł. 2 800,00 zł

Przetarg odbędzie się w dniu 9.05.2000 r., o godz. 12.00, w siedzibie Powiatowego Inspektoratu Weterynarii w Jarosławiu, ul. Pruchnicka 4.  
Przystępujący do przetargu winni wpłacić wadium w wysokości 10 % ceny wywoławczej do kasy Powiatowego Inspektoratu Weterynarii w Jarosławiu, ul. Pruchnicka 4, najpóźniej w dniu przetargu do godz. 10.00.  
Samochód oglądać można w Powiatowym Inspektoracie Weterynarii w Jarosławiu, ul. Pruchnicka 4, w dni robocze. Zastrzega się prawo unieważnienia przetargu bez podania przyczyny. Wadium przepada na rzecz sprzedawcy, jeżeli nabywca wyłoniony w drodze licytacji uchyli się od zawarcia umowy kupna.

4566

**Pracownia Projektowa „PROMOST CONSULTING”  
35-105 Rzeszów, ul. Boya-Żeleńskiego 18, tel/fax (0-17) 854-97-89**

e-mail: [biuro@promost.pl](mailto:biuro@promost.pl)

działając jako **Investor Zastępczy** z upoważnienia i w imieniu  
Gminy Miasto Rzeszów

zaprasza do udziału w przetargu nieograniczonym  
na następujące zadania:

**Zadanie 1**

Wykonanie dokumentacji technicznej budowy ulicy Malinowej  
wraz z parkingiem na osiedlu Staroniwa w Rzeszowie

**Zadanie 2**

Wykonanie dokumentacji technicznej budowy ulicy Drukarskiej na osiedlu Staroniwa w Rzeszowie, w kierunku cmentarza w Związczyce

Zamówienia należy zrealizować w terminie do **31 sierpnia 2000 r.**

Osobami uprawnionymi do bezpośredniego kontaktowania się z oferentami są:

- a) w sprawach formalnoprawnych: **mgr inż. Irena Kubicka**,  
tel./fax (0-17) 854-97-89,
- b) w sprawach przedmiotu zamówienia: **inż. Antoni Siwowski**,  
tel./fax (0-17) 854-97-89.

Dokumentację przetargową wraz z formularzami oferty i umowy można odebrać osobiście w siedzibie PP „Promost Consulting” (pokój 204) lub pocztą, za zaliczeniem pocztowym. Cena dokumentacji przetargowej - 10 zł.

Zamknięte koperty zawierające oferty (osobno na każde zadanie) sporządzone na wzorze dostarczonym przez zamawiającego należy złożyć w siedzibie PP „Promost Consulting” (pokój 204), w terminie do dnia 15 maja 2000 r., do godz. 12.00.

**PUBLICZNE OTWARCIE OFERT ODBĘDZIE SIĘ W SIEDZIBIE PRACOWNI, W RZESZOWIE, W DNIU 15 MAJA 2000 R., O GODZ. 12.15, W POKOJU NR 211.**

W przetargu mogą brać udział oferenci, którzy spełniają wymogi określone w specyfikacji istotnych warunków zamówienia.

k-38635

**Spółdzielnia Mieszkaniowa  
„Nowe Miasto” w Rzeszowie  
ul. Podwisłocze 6**

OGŁASZA PRZETARG USTNY

na wynajem lokali użytkowych,  
usytuowanych na parterze,  
przy ul. ks. J. Popieluszki:

20 A/54 - o powierzchni 27,15 m kw.  
20A/55 - o powierzchni 31,55 m kw.  
20A/56 - o powierzchni 34,39 m kw.

Przetarg odbędzie się w dniu 2.05.2000 r., o godz. 11.00, w siedzibie spółdzielni, przy ul. Podwisłocze 6 w Rzeszowie.

Ww. lokale można oglądać po uprzednim uzgodnieniu terminu z administratorem budynku, do dnia 29.04.2000 r.

Szczegółowe informacje o lokalach i warunkach przetargu można uzyskać w siedzibie spółdzielni, przy ul. Podwisłocze 6, pok. nr 17 lub pod nr. tel. 865-76-26 wewn. 30.

k-38688

**Spółdzielnia Mieszkaniowa w Jarosławiu, ul. Poniatowskiego 45, tel/fax (0-16) 621-64-11**
**OGŁASZA PRZETARG OFERTOWY NIEOGRANICZONY**

na wykonanie modernizacji kotłowni węglowej na gazową dla potrzeb ciepłej wody o mocy 170 kW, przy budynku mieszkalnym nr 27, ul. Jana Pawła II w Jarosławiu

Termin realizacji robót: do 16.10.2000 r.

Wadium w wysokości 2 000 zł wpłacić należy przelewem na konto wskazane w specyfikacji.

Termin składania ofert upływa dnia 15.05.2000 r., o godz. 14.30.

Otwarcie ofert nastąpi w dniu 16.05.2000 r., o godz. 10.00, w biurze spółdzielni, przy ul. Poniatowskiego 45.

Specyfikację istotnych warunków zamówienia można otrzymać w kasie spółdzielni, za odpłatnością w wysokości 10,00 zł lub za zaliczeniem pocztowym.

4564

**Miejskie Przedsiębiorstwo Gospodarki Komunalnej**

w Krośnie - Spółka z ograniczoną odpowiedzialnością, 38-400 Krosno, ul. Fredry 12

ogłasza przetarg nieograniczony ofertowy na następujące zadania:

1. Rozebranie zbiornika żelbetowego fi 27 m wypełnionego złożem z koksem - szt. 2
2. Rozebranie budynku wykonanego z cegły silikonowej i pustaków siporex

Oferty pisemne, osobno na poszczególne zadania, należy składać w zamkniętych kopertach z dopiskiem „Przetarg”, w sekretariacie MPGK, do 10.05.2000 r., do godz. 10.00.

Otwarcie ofert nastąpi w dniu 10.05.2000 r., o godz. 13.00. Nie obowiązuje wpłata wadium.

Szczegóły dotyczące zakresu robót można uzyskać pod nr. 436-83-11 wewn. 325 (Dz.Gł. Mechanika).

MPGK Sp. z o.o. zastrzega sobie prawo do swobodnego wyboru ofert oraz unieważnienia przetargu bez podania przyczyn.

k-38670

**Nowa wyrzynarka firmy Bosch**

System SDS firmy Bosch -  
- szybka wymiana  
brzeszczotów

Genialnie proste. Po prostu genialne.

**BOSCH**

infolinia: 0-801 100 900 opłata 0,33 zł z VAT za połączenie

Partnerzy Handlowi biorący udział w promocji: „Ema-Zbyt”, ul. Sobieskiego 9A, Jarosław, tel. (016) 621-24-63 • Firma Handlowa „U Lisa” Janina Lis, ul. Konfederacka 10, Jarosław, tel. (016) 627-11-88 • Przedsiębiorstwo Handlowo-Usługowe „DOM-EL” S.C., ul. Ogrodowa 11, Krosno, tel. (013) 436-21-47 • Hurtownia Elektrotechniczna „OSTEL”, ul. Bohaterów Getta 63, Przemyśl, tel. (016) 675-02-54 • „Elektrosiła”, ul. Podkarpacka 18, Rzeszów, tel. (017) 854-23-95 • Hurtownia Elektrotechniczna „OSTEL”, ul. Boya-Żeleńskiego 23, Rzeszów, tel. (017) 854-92-12 • P.P.U.H „M.A.M.” M. Wróblewski, Al. Gen. L. Okulickiego 18, tel. (017) 863-52-52 • P.P.U.H. „Monika” Elektronarzędzia, ul. Dąbrowskiego 20 A, Rzeszów, tel. (017) 862-93-65 • Hurtownia Elektrotechniczna „OSTEL”, ul. Trześcińska 2, Sandomierz, tel. (015) 832-99-96 • P.P.H.U. „Rich”, ul. F. Gieli 19, Sanok, tel. (013) 463-72-81.

**Szpital Specjalistyczny w Jaśle, ul. Lwowska 22**
**OGŁASZA  
PRZETARG NIEOGRANICZONY**

na wykonanie remontu  
budynek oddziału zakaźnego

Wymagany termin wykonania robót: do 15.07.2000 r.  
Termin składania ofert: 22.05.2000 r., do godz. 9.00.  
Otwarcie ofert nastąpi w dniu 22.05.2000 r., o godz. 10.00, w siedzibie zamawiającego, Jasło, ul. Lwowska 22, pokój nr 1.  
Wadium - 8 000 zł. Specyfikację istotnych warunków zamówienia (cena 150 zł) można odebrać w siedzibie zamawiającego, pokój nr 7, w godz. 9.00 - 14.00 lub za zaliczeniem pocztowym. Osoby upoważnione przez zamawiającego do kontaktowania się z oferentami: Krystyna Woźniak, Janina Gościńska - tel. 446-20-41 wewn. 375.

k-38519

O co najczęściej pytamy specjalistów?

# Pułapki podatkowe

**Dużo pytań dotyczy ulg dla inwalidów oraz sposobów odliczeń na remonty, naukę, składek na zdrowie. Najwięcej jednak – możliwości „odzyskania” w następnych latach niewykorzystanych teraz ulg, gdyż brakuje na ich odliczenie dochodu.**

– Mam niewielką emeryturę, ale uskładałem pieniądze na remont mieszkania. Gdy zacząłem wypełniać PIT-y, wyszło, że po odliczeniu od podatku składek na zdrowie, zabrakło go na odliczenie wydatków na remont. Czy te pieniądze jakoś odzyskam?

– Różnica, która zostaje między wysokością uzasadnionej ulgi a należnym podatkiem, zostanie wykazana w zeznaniu. Można ją odzyskać w dwojaki sposób: w przyszłym roku, czyli po rozliczeniu się z dochodów za ten rok, lub w trakcie roku podatkowego przez zaniechanie pobierania zaliczek na poczet podatku przez płatnika. W tym celu należy w urzędzie skarbowym złożyć wniosek o zaniechanie poboru podatku.

Jeśli komuś zabrakło dochodu (podatku) na uzasadnione rachunkami (od płatnika VAT) ulgi z tytułu remontu mieszkania lub domu, albo na budowę, rozbudowę, modernizację, gromadzenia oszczędności w kasie mieszkaniowej – wówczas z opóźnieniem, ale włożone pieniądze są do odzyskania.

Nie odzyska się ich natomiast z ulg jednorocznych, jeśli na ich odpisanie brakuje dochodu. Są to ulgi: na leczenie w gabinetach prywatnych, na dojazd do szkół poza miejsce zamieszkania, zakup przyrządów, kształcenie, do kształcenia, itp.

W nieco lepszej sytuacji są inwalidzi, którzy uzasadnione kwoty ulg odejmują od dochodu, choć też może się zdarzyć, że wydatki go przewyższą. Wtedy, niestety, tej różnicy nie „przenieś” się na następny rok, celem jej odzyskania.

## ULGI DLA INWALIDÓW

– Mąż ma I grupę inwalidzką, na dojazdy na leczenie i rehabilitację wydał ponad 1700 zł, na co ma rachunki. Czy dochód pomniejsza się o faktycznie wydaną sumę?

– Nie, można odliczyć tylko 1500 zł, gdyż tyle wynosi limit na dojazdy związane z leczeniem na 1999 rok.

– Dla osoby niepełnosprawnej zakupiłam, za około 3 tys. zł, pościel o walorach rehabilitacyjnych – tak informuje metka producenta. Czy jej koszt można odpisać od dochodu?

– Można, jeśli pościel „pomaga” w rehabilitacji. Ale to musi potwierdzić lekarz, bo on, a nie producent, decyduje o rehabilitacyjnej wartości przedmiotu.

## KSZTAŁCENIE, REMONTY, UŻYCZENIA

– Żona jest na urlopie wychowawczym, jednocześnie studiuje oraz leczy się prywatnie. Czy możemy rozliczyć się

razem i odpisać od podatku poniesione na te cele wydatki?

– Wspólne rozliczenie przysługuje Państwu, natomiast z odpisaniem ulg jest inna kwestia. Ponieważ żona, jak wynika z Pana relacji, skończyła już 25 lat, nie uzyskała też żadnych dochodów, gdyż zasiłek wychowawczy jest nieopodatkowany, więc ani ona, ani Pan, nie możecie odliczyć kosztów nauki. Możecie natomiast pomniejszyć podatek o koszty leczenia prywatnego, ale z Pana, męża, limitu.

– W ub. roku kupiłem rozpoczętą budowę domu. Czy mogę odpisać od podatku koszty ponoszone na kontynuację budowy. I drugie pytanie: czy mogę rozliczyć się wspólnie z żoną, której adres zamieszkania jest inny niż mój?

– Nie może Pan skorzystać z ulgi na kontynuowanie budowy, gdyż limit tej ulgi nie podlega cenzji. Może Pan natomiast odpisać od podatku koszt 3,5-arowej działki, jeśli jej wartość została uwiarygodniona w akcie notarialnym.

Mimo różnych adresów zamieszkania, możecie Państwo rozliczyć się wspólnie, pod warunkiem, że nie ma rozdzielności majątkowej, a małżeństwo trwało pełny rok podatkowy.

– Czy umowa użyczenia lokalu mieszkalnego musi być zawarta notarialnie?

– Nie, wystarczy jej spisanie pomiędzy stronami.

– Wykupiłem na własność mieszkanie zakładowe, czy ten wydatek jest objęty ulgą?

– Nie. Ulgą nie przysługuje także z tytułu wykupu mieszkania komunalnego. Przysługuje natomiast z racji przekształcenia spółdzielczego prawa do mieszkania lokatorskiego we własnościowe.

## STUDIOWANIE, DAROWIZNY, NADPŁATY

– Syn studiuje za granicą, ponoszę spore wydatki na jego kształcenie. Czy mam prawo do ulgi?

– Nie, prawo do ulgi na kształcenie mają tylko rodzice, których dziecko studiuje w kraju, nie skończyło 25 lat i nie ma swoich dochodów.

– Chcę, by nadpłatę podatku urząd przelał na moje konto osobiste. Jak to zrobić?

– Trzeba złożyć w urzędzie skarbowym NIP 3 – jeśli nie wpisała Pani numeru konta na druku przy ubieganiu się o nadanie Numeru Identyfikacji Podatkowej lub nastąpiła zmiana banku, albo numeru rachunku.

– Czy są jeszcze darowizny?

– Nie ma na rzecz osób fizycznych, ale na rzecz osób prawnych (instytucji, organizacji, itp.) – nadal istnieje.

– Dużo korzystam z Internetu, mam wykupiony abonament, czy ten wydatek mogę odliczyć?

– Za połączenia internetowe nie ma ulgi.

■ Na pytania odpowiadały: Bożena Domino, kierowniczka działu Podatków od osób fizycznych nie prowadzących działalności gospodarczej i Anna Lorenc, – kierowniczka działu podatków od osób fizycznych prowadzących działalność gospodarczą. Obie panie są z Urzędu Skarbowego w Rzeszowie.



PIT-32, 33 i 35

## Dla prowadzących działalność gospodarczą

**Sporo osób prowadzi działalność gospodarczą na własną rękę i z tego żyje. Bywa też, że niektórzy prowadzą ją i jednocześnie pracują na etacie. Dla nich przeznaczone są trzy PIT-y: „zwykły” 32, dla małżonków rozliczających się wspólnie – PIT 33 oraz dla samotnych matek lub ojców – PIT 35.**

Oprócz wymienionych wyżej druków, podatnicy mają do dyspozycji także kilka załączników. Najważniejszym jest PIT O, w którym wykazuje się wszystkie wydatki objęte ulgami (oprócz wydatków na budowę, remont i kasy mieszkaniowej), odliczonymi od dochodu (np. darowizny) lub od podatku. Drugim ważnym dokumentem jest PIT D – na nim wykazuje się wszystkie odliczenia związane z ulgami mieszkaniowymi.

Jeśli ktoś nie korzystał z żadnych ulg, wówczas nie wypełnia ani załącznika O, ani D. Natomiast każdy, kto uzyskał jakiegokolwiek dochód (lub przynajmniej jedno z małżonków – jeśli rozliczają się wspólnie), musi wypełnić odpowiedni dla siebie PIT.

## ZALĄCZNIKI

Podatnicy prowadzący działalność gospodarczą wypełniają załącznik PIT B, a w niektórych przypadkach załącznik PIT S, PIT C, PIT X i PIT S.

Jeśli jedno z małżonków pobiera świadczenia z Funduszu Pracy lub Funduszu Gwarantowanych Świadczeń Pracowniczych; emeryturę lub rentę zagraniczną; dochód ze sprzedaży lub zamiany rzeczy oraz zamiany niektórych praw majątkowych – wypełnia PIT P. Gdyby oboje małżonkowie uzyskali w roku minionym świadczenia z podanych wyżej źródeł, wtedy każdy z nich wypełnia własny PIT P oddzielnie.

Załącznik ten wypełniają również ci, którzy w 1999 roku podejmowali kwoty z konta „W”, z wyjątkiem odsetek (kwoty te wykazuje się w wierszu 6 załącznika – „inne źródła”). W tym samym wierszu wykazuje się także przychody uzyskane m.in. ze sprzedaży udziałów (akcji), świadczeń udziałowych i innych papierów wartościowych – z wyjątkiem zwolnionych z podatku. Wpisuje się tu również kwoty odliczone w latach 1992–1998 od dochodu przez męża lub żonę, które podatnik ma obowiązek doliczyć do dochodu za 1999 rok. Dotyczy to np. wycofanego wkładu ze spółdzielni mieszkaniowej, zmiany przeznaczenia lokalu z mieszkalnego na użytkowy, wycofania oszczędności z kasy mieszkaniowej przed upływem umownego terminu.

W załączniku PIT P wpisuje się ponadto dochody małoletnich dzieci podlegające doliczeniu do dochodów rodziców.

## PRZYCHÓD KOSZTY WYDATKI

Maria Nowak prowadziła w Rzeszowie np. handel artykułami kosmetycznymi. Przychody i koszty związane z tą działalnością ewidencjonowała w podatkowej księdze przychodów i rozchodów. Na tej podstawie ustaliła, że:

– w 1999 r. osiągnęła przychód w wysokości 734 875, 40 zł

– poniosła koszty na sumę 565 302,68 zł.

Oplaciła składki na własne ubezpieczenie emerytalne, rentowe, chorobowe i wypadkowe w wysokości 3908,25 zł oraz składki na ubezpieczenie zdrowotne – 733,79 zł.

W 1999 r. poniosła również wydatki na:

– kształcenie córki w szkole niepublicznej – 4900 zł,

– leczenie zębów w prywatnym gabinecie dentystycznym – 2800 zł.

Na podstawie deklaracji PIT 5 oraz dowodów wpłat ustaliła, że w ub. roku wpłaciła na poczet podatku dochodowego – 29 781,10 zł (po odliczeniu faktycznie wpłaconej składki na ubezpieczenie zdrowotne).

## CO ZROBIĆ Z MĘŻEM?

Maria Nowak rozlicza się na PIT 33 z mężem, który zatrudniony był na umowę zleceniu w prywatnej firmie. Informację o swoich dochodach otrzymał na PIT 11.

– przychód – 68 440,80 zł,

– koszty uzyskania przychodu – 888,72 zł,

– składka na ubezpieczenie emerytalne, rentowe, chorobowe – 9 867,81 zł,

– składka na ubezpieczenie zdrowotne (na Kasę Chorych) – 4 392,97 zł,

– zaliczki pobrane na poczet podatku – 9 258,80 zł.

Małżonkowie kupili parcelę pod budowę domu na własne cele mieszkaniowe, ale jeszcze w 1998 r. Należną z tego tytułu ulgę wykorzystali, więc w tym roku w zeznaniu tego wydatku nie uwzględniają. Uwzględniają natomiast pieniądze włożone w rozpoczęcie budowy domu w 1999 r. Wydali na to (wszystko jest udokumentowane rachunkami VAT) 42 400 zł.

Aby nie pogubić się w rachunkach, trzeba najpierw dokładnie przeczytać zawarte instrukcje w PIT-ach i dodatkowych dokumentach, a potem wziąć kalkulator i liczyć.

## OD CZEGO ZACZĄĆ?

Najlepiej liczenie rozpocząć od PIT O, który wypełnia tylko Maria Nowak, gdyż to ona ponosiła wydatki na kształcenie i leczenie. Na

jedno i drugie wydała więcej niż wynosi limit ulg, więc odlicza tylko do wysokości limitu: na kształcenie dziecka – 888,72 zł (wpisuje się w polu C 2, pozycja 22) i leczenie – 296,24 zł (pole C 2, pozycja 23). No i sumuje wydatek w polu C 3, pozycja 28 – 1184,96 zł.

Potem wypełniamy PIT D, dotyczący wydatków mieszkaniowych. Wydaną kwotę na budowę domu, w wysokości 42 400 mnożymy przez 19 proc. i otrzymujemy 8056 zł należnej ulgi, którą w PIT 33 odejmujemy od wyliczonego podatku.

Teraz p. Nowakowa przystępuje do wypełniania PIT 33.

Uwaga, na samej górze formularza z lewej i prawej strony małżonkowie wpisują własne NIP-y, nadane im przez ich urząd skarbowy.

## ZEZNANIE NA PIT 33

**Uwaga. Formularz PIT 33 zawiera pomyłkę. W objaśnieniach do pozycji 248 i 249 (pole O, dotyczące zaliczek podatkowych) mylnie powołano pozycję 88 deklaracji PIT 5 – powinna być poz. 93 tej deklaracji. Natomiast powołano pozycję 50 deklaracji PIT 51 – powinna być pozycją 55 tej deklaracji.**

Najpierw Nowakowa wylicza dochód swój i męża. Dochód powstaje przez odjęcie od przychodu kosztów jego uzyskania: u męża wynoszą one 888,72 zł, u Nowakowej – 565 302,68 zł. W rezultacie dochód męża wyniesie 67 552,08 zł, a Nowakowej – 159 572,72 zł.

Następnie od każdego dochodu z osobna odejmuje się wpłacone składki na ubezpieczenie emerytalne, rentowe, chorobowe, wypadkowe i w ten sposób uzyskuje się podstawę służącą do obliczenia należnego podatku.

Ponieważ Nowakowie rozliczają się wspólnie, dodają do siebie dochody (wynoszą one 213 348,74 zł), dzielą je przez 2 i wyliczają podatek według skali (znaleźli się w 30-proc. grupie), a potem mnożą otrzymaną sumę przez 2. Należny podatek od obojga wynosi 66 182,72 zł.

Od tak wyliczonego podatku należnego odejmują składki na ubezpieczenie zdrowotne, a od pozostałej kwoty – sumę ulg wliczoną w PIT O oraz ulgę mieszkaniową wliczoną w PIT D.

Należny podatek Nowaków wynosi w rezultacie 51 815 zł. A ponieważ zaliczki pobrane na poczet podatku od obojga wyniosły w sumie 39 039,90 zł, więc Nowakowie zwrócą urzędowi skarbowemu 12 775,10 zł.

Należność tę muszą wpłacić na konto US najpóźniej 2 maja br. – żeby od dnia następnego „skarbowka” nie zaczęła naliczać karnych odsetek.

Nie pierwszy raz składamy zeznania podatkowe i nie pierwszy raz zwlekamy z tym do ostatniego dnia, który w tym roku przypada na 2 maja. Mamy nadzieję, że prezentowane materiały i wskazówki pomogą Państwu dobrze wypełnić formularze – nawet, jeśli ktoś robi wyliczenia w pośpiechu.

Przygotował  
RYSZARD WAŻNY

RODZAJE ULG I SPOSOBY ICH ODLICZEŃ		
Rodzaj ulgi	Odliczamy	Ile odliczamy
Zakup działki budowlanej lub prawa wieczystego użytkowania	od podatku	19 proc. ceny 350 m kw. (łącznie z opłatą notarialną, skarbową, prowizją dla pośrednika. Ulga przysługuje raz w okresie obowiązywania ustawy)
Budowa domu, wkład do spółdzielni mieszkaniowej, zakup nowego domu, nadbudowa lub rozbudowa budynku na cele mieszkalne, przebudowa strychu, suszarni	od podatku	19 proc. kosztów, nie więcej niż 25 270 zł (faktyczny wydatek 133000 zł). Kto rozpoczął budowę przed 1997 r., odlicza od dochodu różnicę między wcześniej odjętą sumą a aktualnym limitem – 25 270 zł
Splata w latach 1995-1999 zadłużenia z tytułu zaciągniętej pożyczki przez spółdzielnię mieszkaniową (do dnia 31 maja 1992 r.)	od dochodu	Tyle, ile wydaliśmy, ale nie więcej niż 25 270 zł
Budowa mieszkań na wynajem, musi być co najmniej 5 lokali (ulga tylko do końca 1999 r.)	od dochodu	133 tys. zł na każde mieszkanie, ale odliczenie łączne za lata 1992-1999 nie może przekroczyć kwoty stanowiącej iloczyn liczby mieszkań przeznaczonych na wynajem i kwoty 133 tys. zł.
Remont domu	od podatku	19 proc. wydatków, maksimum 2 457 zł (wydatek 12931,58 zł)
Remont mieszkania	od podatku	19 proc. wydatków, maksimum 2 047,50 zł (10776,32 zł)
Remont, modernizacja instalacji i urządzeń gazowych	od podatku	19 proc. do limitu 409,50 zł (2155,26 zł). Wszystkie ulgi remontowe są na lata 1997-99, prawo do niej daje wydatek minimum 245,70 zł
Wpłaty do kasy mieszkaniowej	od podatku	30 proc. zgromadzonych oszczędności, nie więcej niż 7 980 zł (26600 zł)
Odpłatne doksztalcanie i doskonalenie zawodowe podatnika	od podatku	19 proc. wydanej kwoty – do limitu 285 zł (1500 zł)
Zakup przyrządów, pomocy naukowych, wydawnictw fachowych, programów komputerowych (związanych z wykonywanym zawodem i pracą). Ulga tylko dla zatrudnionych na podstawie stosunku pracy i pokrewnych. Jeżeli zakup np. komputera odliczają małżonkowie, rachunek musi być wystawiony na oboje	od podatku	19 proc. wydatków, do 285 zł (1500 zł)
Kształcenie dzieci własnych i przysposobionych w podstawowych, średnich i zawodowych szkołach tzw. społecznych	od podatku	19 proc. do limitu 888,72 zł (4677,47 zł; na każde dziecko własne bądź przysposobione)
Dojazd dzieci własnych (i przysposobionych) do szkół podstawowych, średnich i zawodowych publicznych i społecznych, położonych poza miejscem zamieszkania	od podatku	19 proc. od faktycznie wydanych sum, nie ma limitu pieniężnego
Odpłatne kształcenie własne oraz kształcenie dzieci w szkołach wyższych, pozostających na utrzymaniu rodziców	od podatku	19 proc., nie więcej niż 500 zł (2631,58 zł); czesne, opłaty egzaminacyjne, wpisowe, do 25 roku życia studenta, który nie zarabia
Renty i inne trwałe ciężary oparte na tytule prawnym oraz alimenty (z wyjątkiem alimentów na rzecz dzieci)	od dochodu	nie ma limitu, odlicza się faktycznie poniesione wydatki
Leczenie w niepublicznych zakładach opieki zdrowotnej, u dentystów prywatnych. Ulga przysługuje także małżonkowi podatnika oraz dzieciom własnym i przysposobionym, jeżeli nie mają oni własnych dochodów	od podatku	19 proc. wydatków, do limitu 296,24 zł (1559,16 zł)
Zakup leków	od dochodu	odlicza się wydaną miesięcznie nadwyżkę ponad 100 zł – każda grupa inwalidztwa
Utrzymanie przewodnika, psa przewodnika (przez niewidomych), samochodu do celów rehabilitacyjno-leczniczych, itp. wydatki poniesione przez inwalidów I i II grupy	od dochodu	do limitu 1500 zł. Ulgę mogą stosować także osoby, na utrzymaniu których pozostaje inwalida lub niepełnosprawne dziecko do lat 16
Adaptacja mieszkania, zakup i naprawa sprzętu rehabilitacyjnego (wszystkie grupy inwalidzkie)	od dochodu	bez limitu, według rachunków
Darowizny na rzecz instytucji i osób prawnych, na cele: naukowe, oświatowe, kulturalne, sportowe, ochrony zdrowia, pomocy społecznej, rehabilitacji inwalidów, wspierające budowę dróg, sieci telekomunikacyjnej i wodociągowej na wsi	od dochodu	odlicza się do 15 proc. rocznego dochodu
Darowizny na: działalność charytatywną, ochronę środowiska, obrony narodowej, bezpieczeństwa publicznego, budownictwa mieszkaniowego samorządu terytorialnego	od dochodu	do 10 proc. rocznego dochodu

Wszystkie wydatki muszą być udokumentowane uproszczonymi rachunkami imiennymi od płatników VAT, imiennymi biletami okresowymi, umową darowizny, umową renty, zaś w przypadku alimentów – potrzebny jest wyrok sądu.

Przypominamy, że z ubiegłorocznych dochodów nie można odliczać stypendiów fundowanych. Można natomiast, jeśli umowa spełnia warunki przewidziane w kodeksie cywilnym, tzw. renty odpłatne.

Rachunki przechowuje się przez 5 lat (licząc czas od

końca roku podatkowego, w którym powstał obowiązek podatkowy) – dla udokumentowania wydatków w razie kontroli urzędu skarbowego.

Obowiązek rozliczenia się z fiskusem ciąży na każdym, kto posiada dochody: z umowy o pracę, umowy o dzieło, zlecenia, prowadzenia własnego interesu, z renty lub emerytury, zasiłku (np. dla bezrobotnych lub macierzyńskiego) albo z czynszu za wynajem lokalu.

Nie płacimy podatku i nie musimy wypełniać PIT-u w jednym przypadku – gdy całoroczny dochód nie przekroczy sumy 2 077,90 zł.

Można się rozliczyć z dochodów nie przekraczających 2 077,90 zł, wtedy odzyskamy potrąconą zaliczkę na podatek dochodowy, czyli maksymalnie 19 proc. od tej sumy, a więc 394,80 zł.

SKALA PODATKOWA NA 1999 ROK		
Podstawa obliczenia podatku		Podatek wynosi
od	do	
	29 624 zł	19 proc. podstawy obliczenia minus 394,80 zł
29 624 zł	59 248 zł	5 233,76 zł plus 30 proc. nadwyżki ponad 29 624 zł
ponad 59 248 zł		14 120,96 zł plus 40 proc. nadwyżki ponad 59 248 zł

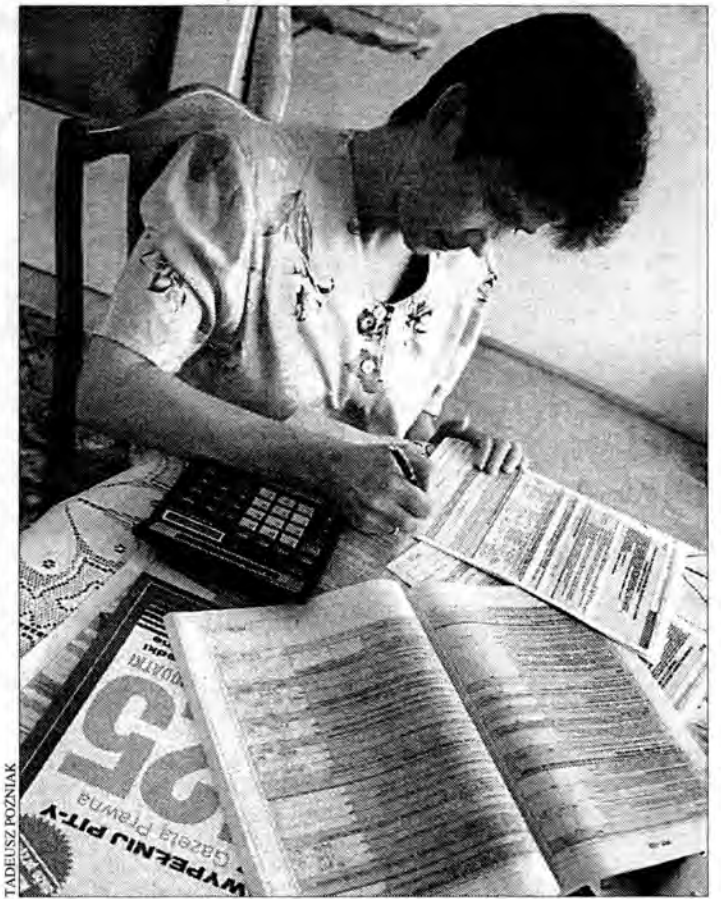

Zanim złożysz zeznanie podatkowe przelicz, co się bardziej opłaca

## Razem czy osobno

Za sprawą ustawy o ubezpieczeniach społecznych zostali uderzeni po kieszeni, co dobitnie pokazuje rozliczenia podatkowe, przede wszystkim ludzie o niskich dochodach.

Coraz więcej osób skarży się, że nie może wykorzystać przysługujących ulg podatkowych dlatego, że brakuje do ich odliczeń dochodów. Oczywiście, brakuje wtedy, gdy są one niskie.

Na potwierdzenie tego faktu, Michał W. z Rzeszowa (personalia do wiad. red.) pokazał nam swoje rozliczenie podatkowe: Jestem emerytem, ubiegłoroczne świadczenie wyniosło 7510,42 zł, z tytułu wydatków na remont pokoju z kuchnią „zarobiłem” ulgę w wysokości 253,46 zł. Żona nie ma ani złotówki dochodu, więc przez minione lata rozliczałem się z nią, żeby w ten sposób odzyskać przynajmniej kwotę wolną od podatku. Teraz jest ona nie do odzyskania, bo „zjadły” ją składki na zdrowie, które wyniosły 563,27 zł.

Fakt, z wyliczenia wynika, że po odjęciu od należnego podatku składek na zdrowie, z kwoty wolnej zostało 74,03 zł, które można wykorzystać na ulgę remontową.

Ponieważ ulga przewyższyła tę resztkę podatku o 179,43 zł (74,03 – 253,46 = – 179,43), urząd skarbowy zwrócić ją może w dwojaki sposób: w 2001 r. po rozliczeniu dochodów z tego roku, lub nakazać ZUS-owi (po złożeniu przez Michała W. w urzędzie skarbowym wniosku) zaniechanie poboru zaliczek na podatek

dochodowy, co powiększy jego emeryturę o niecałe 36 zł przez 5 miesięcy.

Pan M. W. może jednak zastanawiać się, czy warto złożyć zeznanie, czy nie lepiej zwrócić mu 215,37 zł – o 35,94 zł więcej, niż przy wspólnym rozliczeniu z żoną.

Zobaczmy, ile traci emeryt (np. Michał W.) w porównaniu z ubiegłym rokiem, kiedy nie było składek na zdrowie? Przy tym samym dochodzie i uldze remontowej, otrzymałby w br., po wspólnym rozliczeniu z żoną, 648,26 zł nadpłaty. Żeby skrupulatnie „ciągnąć” rachunek, to M. W. – jeśli teraz rozliczy się sam i odzyska 215,37 zł, będzie „do tyłu” (w porównaniu z minionym rokiem) o 432,89 zł, jeśli z żoną – aż o 468,83 zł.

Emeryt Michał W. i tak ma „szczęście”, że zainwestował w remont, a nie np. w prywatne leczenie – wtedy z zarobionej ulgi nie odzyskałby ani grosza, gdyż ona, jako jednoroczna (podobnie jak na kształcenie, doksztalcanie, zakup przyrządów i pomocy naukowych, dojazd do szkół poza miejsce zamieszkania) nie podlega „przeniesieniu” na następny rok.

Ulgę remontową i budowlaną wcześniej czy później, mniej lub więcej, ale urząd zwróci, natomiast jednoroczne zwyczajnie przepadają. Są nie do odzyskania przez tych wszystkich, którzy mają niskie dochody (pomniejszone w tym roku o składki emerytalno-rentowe), a więc i niskie podatki, od których odejmuje się składki zdrowotne (na kasę chorych).

## Koszty uzyskania

Zryczałtowane koszty uzyskania przychodów wynoszą:

- dla pracujących na jednym etacie – 74,06 zł miesięcznie (888,72 zł za rok),
- dla zatrudnionych więcej niż na jednym etacie – 74,06 zł miesięcznie z każdego miejsca pracy, ale nie więcej niż 1333,08 zł za rok,
- dla pracujących poza miejscem zamieszkania i nie otrzymujących rozłogowego – 92,57 zł miesięcznie, 1110,84 za rok,

– dla pracujących więcej niż na jednym etacie poza miejscem zamieszkania – maksimum 1666,35 zł za rok.

Jeżeli ktoś, dojeżdżając do pracy, wydał na bilety okresowe w publicznych środkach komunikacji więcej niż wynoszą podane wyżej zryczałtowane koszty uzyskania, a ma na to potwierdzenie w postaci imiennych biletów – może w zeznaniu uwzględnić faktycznie poniesione wydatki na dojazdy.



## Odsetki za zwłokę

Wraz ze wzrostem stóp procentowych, w górę poszły (od 24 lutego) także karne odsetki od zaległości podatkowych. W stosunku rocznym wynoszą one teraz 43 proc.

Zaległością jest każdy podatek nie uregulowany w terminie oraz nie wpłacony w określonym czasie zaliczka. W niektórych sytuacjach na równi z zaległością traktowany jest również nienależny zwrot zawyżonej nadpłaty podatku. Oprócz obciążenia odsetkami, niesolidny podatnik może odpowiadać także z ustawy karnej skarbowej.

Stawka odsetek za zwłokę wyznacza również stawkę opłaty prolongacyjnej obciążającej podatników korzystających z ulg indywidualnych w postaci odroczenia lub rozłożenia na raty należnego podatku. Wynosi ona 50 proc. stawki tych odsetek, czyli od 24 lutego br. – 21,5 proc. w stosunku rocznym.

Przypomnienie wysokości odsetek (w stosunku rocznym) dla tych, którzy zwlekają z uregulowaniem należności podatkowych od 1998 r.:

- od 1 stycznia 1998 r. do 20 maja 1998 r. – 54 proc.,
- od 21 maja 1998 r. do 16 lipca 1998 r. – 52 proc.,
- od 17 lipca 1998 r. do 28 października 1998 r. – 48 proc.,
- od 29 października 1998 r. do 9 grudnia 1998 r. – 44 proc.,
- od 10 grudnia 1998 r. do 20 stycznia 1999 r. – 40 proc.,
- od 21 stycznia 1999 r. do 17 listopada 1999 r. – 34 proc.,
- od 18 listopada 1999 r. do 23 lutego 2000 r. – 41 proc.,
- od 24 lutego 2000 r. – 43 proc.

## Rachunki bez tajemnic Wgląd do naszych kont

Może się ktoś z tym nie zgadzać, ale tak orzekł Trybunał Konstytucyjny i od jego werdyktu nie ma odwołania – fiskus ma prawo domagać się informacji od banków na temat rachunków podatnika.

Dlaczego w sprawie rachunków musiał „wtrącić się Trybunał? Głównie z powodu naruszenia tajemnicy bankowej. TK jednak wyszedł z założenia, że fiskalny interes państwa jest ważniejszy i urząd skarbowy – pod pewnymi warunkami – może zażądać od banku (jeśli podatnik odmawia takich danych) danych o rachunku bankowym lub rachunku papierów wartościowych (kupionych akcjach, obligacjach).

Głębszą intencją orzeczenia, pozwalającą fiskusowi na wgląd do kont każdego podatnika, a nie tylko podejrzanego o przestępstwo skarbowe, jest chęć ujawnienia nielegalnych dochodów.

W minionych latach urzędy skarbowe rzadko zaglądały do kont podatników podejrzanych o przestępstwo skarbowe. W 1998 r. uczynił to w 43 przypadkach, w minionym – w kilkunastu. Tylko w trzech przypadkach wskutek zaglądania wszczęto postępowanie karno-skarbowe.

Jak jest w innych krajach? W większości należących do Unii Europejskiej dostęp fiskusa do tajemnicy bankowej jest możliwy, ale tylko pod kontrolą sądu. Pełny wgląd do kont mają skarbowiki w krajach skandynawskich. No, ale tam płaci się podatek od odsetek bankowych.



W zmieniających się przepisach podatkowych trafiają się i dobre wiadomości

## Budujemy dla innych

Jak pamiętamy, nie mamy prawa pomniejszyć podstawy opodatkowania o pieniądze wydane nie na swoją budowę, choćby to była inwestycja dla tak bliskich osób, jak dla syna czy córki. Ale możemy znacząco oszczędzić dochód, z tytułu wybudowania domu mieszkalnego – wielorodzinnego, z przeznaczeniem w nim mieszkań na wynajem.

Wtedy można odliczyć kwotę w wysokości 133 tys. zł na każde znajdujące się w obiekcie mieszkanie. To znaczy, że odliczenie łączne za lata 1992–1999 nie może przekroczyć kwoty stanowiącej iloczyn liczby mieszkań przeznaczonych na wynajem i kwoty 133 tys. zł.

Inaczej mówiąc, koszty budowy własnego lub współwłasnościowego domu wielorodzinnego, z przeznaczeniem co najmniej pięciu lokali mieszkalnych na wynajem, odliczamy od dochodu – czyli przed obliczeniem podatku – w wysokości 133 tys. zł. Suma ta przysługuje w okresie od początku obowiązywania ustawy do chwili obecnej.

### Uznane kredyty

Dopiero po trzech latach istnienia ustawy o podatku dochodowym od osób fizycznych wprowadzono tę ulgę. Umożliwia ona odjęcie wydatków na spłatę zadłużenia z racji zaciągniętych przez spółdzielnie mieszkaniowe kredytów do 31 maja 1992 r., od których wykupywane są odsetki ze środków budżetu państwa.

Odliczamy ją również od dochodu, przed wyliczeniem podatku. Zatem każdy, kto za pośrednictwem spółdzielni mieszkaniowej zaciągnął taki kredyt budowlany, może odjąć sobie od dochodów za rok bieżący maksimum 25 270 zł (tj. 19 proc. ze 133 tys. zł). Przy czym jest to ulga odrębna, nie wchodząca „w skład” limitu wydatków na inwestycyjne cele mieszkaniowe.

### Dobra wiadomość

Jeszcze w lutym utrzymywano, że miniony rok był ostatnim, kiedy

z ulgi podatkowej mogli skorzystać ci, którzy spłacali kredyt zaciągnięty przez spółdzielnię mieszkaniową przed czerwcem 1992 roku.

Sprawą znikającej ulgi zainteresował się rzecznik praw obywatelskich i skutek jest. Resort finansów wystosował do izb i urzędów skarbowych pismo, w którym informuje, że lokatorzy spłacający kredyty za pośrednictwem spółdzielni mieszkaniowych, także w tym 2000 roku mają prawo do pomniejszenia podatku z tego tytułu.

Różnica między poprzednim a obecnym sposobem stosowania ulgi polega na tym, że za ten rok (2000 r.) kwoty spłaconych kredytów odpisuje się od podatku, zaś wcześniej – od dochodu. Jeśli od podatku, więc 19 proc. wydanej sumy, ale w granicach limitu tzw. dużej ulgi budowlanej. Na 2000 rok limit wynosi 29 260 zł (żeby tyle odpisać, trzeba wydać faktycznie 154 tys. zł).

### Odpisywanie z kasy

Możemy również odpisać sobie kwoty wpłacone – w celu systematycznego gromadzenia oszczędności i wyłącznie na jednym rachunku oszczędnościowo-kredytowym, do kasy mieszkaniowej. W tym przypadku wydatki odliczamy bezpośrednio od podatku. Jednak wyjątkowo nie 19 proc., ale 30 proc. Za 1999 r. możemy więc z tego tytułu odliczyć od podatku nie więcej niż 7 980 zł. Oznacza to wpłaty w wysokości 26 600 zł.

Pamiętajmy jednak o obowiązującej przy tym przywileju podatkowym regule, że wydatki te mieszczą się w ramach jednego limitu dużej ulgi budowlanej. Kto więc tę już wykorzystał w całości, nie może robić teraz takich odliczeń, a kto korzystał z niej, nie wyczerpując limitu – musi poprzednie wydatki umieścić w jednej puli.

Bywają jednak i takie sytuacje, że ktoś wycofał pieniądze z kasy przed umownym terminem, albo przeznaczył je nie na cele mieszkaniowe, a wcześniej stosował należne odliczenia. Co w takim przypadku zrobić?

Należy po prostu odjąć wcześniej sumy (w PIT-ach są na to odpo-

wiednie rubryki) doliczyć do tego rocznego dochodu, który przez to będzie większy.

### Kasowe pułapki

Nie było jasności, czy za kredyt kontraktowy w kasie mieszkaniowej można kupić lokal na wtórnym rynku, czy konieczne nowo, żeby nie stracić ulgi podatkowej?

Ustawa o podatku dochodowym od osób fizycznych (art. 27a ust. 1 pkt 1) mówi, że obniżka podatku przysługuje tylko w przypadku zakupu nowo wybudowanego budynku (mieszkania) od przedsiębiorcy (w takim domu) od gminy, spółdzielni, firmy deweloperskiej albo od osoby, która wybudowała budynek w ramach prowadzonej działalności gospodarczej.

Natomiast ustawa z października 1995 r. „o niektórych formach popierania budownictwa mieszkaniowego oraz o zmianie niektórych ustaw” nie wyklucza kupna budynku mieszkalnego (mieszkania) od poprzedniego właściciela za pieniądze zgromadzone w kasie. I nie traci się przy tym ulgi podatkowej.

Taką wykładnię przepisów daje „Biuletyn Informacyjny” (nr 27 z br.) przeznaczony dla służb finansowych, które potwierdza Ministerstwo Finansów. Tak więc oszczędzanie w kasie jest o tyle korzystne, że daje możliwość szerszego (w stosunku do ustawy o podatkach) skorzystania z obniżki podatku – kupując mieszkanie na wtórnym rynku.

W kasie tkwi jednak pułapka – a to za sprawą interpretacji przepisów ustawy przez Ministerstwo Finansów. Otóż, aby nie stracić prawa do ulgi, zaoszczędzone w kasie pieniądze trzeba wydać do końca roku, w którym – po upływie terminu umownego – zostały wycofane. Szkopuł w tym, że kasy powstały późną jesienią 1996 r., a pierwsze umowy kontraktowe klienci zawierali, z reguły na 36 miesięcy, w listopadzie albo grudniu. Jak w ciągu miesiąca „zagospodarować” znaczne w końcu pieniądze, kłopot pozostawiono wyłącznie na głowie oszczędzających.

## Nie zapłacimy fiskusowi

Podatek płacimy od każdego dochodu. Nie musimy rozliczać się z fiskusem, jeśli całoroczny wyniesie nie więcej niż 2077,90 zł. Ale możemy – w celu odzyskania potrąconych zaliczek.

Podatku nie płacimy także od sum wygranych w totolotka, lotto, zakładach piłkarskich, loteriach pieniężnych i fantowych, bingo oraz w kasynach. Te kwoty są wolne od podatku, ponieważ płacą go podmioty zarządzające takie „zabawy”. Nie płacimy podatku od wartości wygranych w konkursach i grach organizowanych przez środki masowego przekazu (prasa, radio, telewizja) oraz w konkursach z dziedziny nauki, kultury, sztuki, dziennikarstwa, sportu, a także od nagród związanych ze sprzedażą premiową.

### LIMIT KWOTOWY

Zwolnieniem podatkowym objęte są jednak tylko te nagrody i wygrane, których suma nie przekracza 3-krotnego najniższego wynagrodzenia za grudzień poprzedzający dany rok podatkowy. Na 1999 r. to minimum wynosi 1500 zł (w grudniu 1998 r. najniższe wynagrodzenie wynosiło 500 zł). Ale jest jedno dobrodziejstwo – wysokości poszczególnych nagród nie dodaje się do siebie. Jeśli ktoś np. wygrał w jednej gazecie 700 zł, w innej 800, a jeszcze w innym konkursie 500 zł – podatku nie zapłaci.

Jeśli jednak jednorazowa wysokość wygranej jest wyższa od 1500 zł, wówczas wygraną obciąża 10-proc. podatek. Do jego pobrania zobowiązany jest ten, kto organizuje konkurs, grę lub sprzedaż premiową.

Zryczałtowany podatek obejmuje także nagrody rzeczowe. Gdy ktoś wygrał np. samochód, wówczas przed jego odbiorem, musi wpłacić 10 proc. jego wartości organizatorowi konkursu (on bowiem jest płatnikiem podatku).

### NIE PŁACIMY PODATKU OD:

- papierów wartościowych emitowanych przez Skarb Państwa (np. obligacje Skarbu Państwa, bony skarbowe),
  - obligacji emitowanych przez jednostki samorządu terytorialnego (np. przez gminy),
  - wkładów oszczędnościowych,
  - środków na rachunkach osobistych (np. ROR-y).
- Podatek jednak płacimy, jeżeli rachunki bankowe utrzymujemy w związku z wykonywaniem pozarol-

niczej działalności gospodarczej lub wolnego zawodu.

Zwolnieniu od podatku podlega również dyskonto z obligacji Skarbu Państwa i jednostek samorządu terytorialnego oraz dyskonto uzyskiwane przy wykupie bonów skarbowych emitowanych przez Ministerstwo Finansów.

### ODPRAWY, RENTY, DIETY

Podatku nie odprowadzamy od: odprawy pośmiertnej i zasiłku pogrzebowego, od zasiłku (dodatku) rodzinnego, pielęgnacyjnego, wychowawczego i porodowego. Fiskusowi nie oddajemy także ani grosza od jednorazowego zasiłku z tytułu urodzenia dziecka (wyplacanego z funduszu związków zawodowych), za ekwiwalent lub wartość ubioru służbowego (jeżeli jego używanie należy do obowiązków pracownika). Podatku nie płaci również członek reprezentacji olimpijskiej za wartość otrzymanego ubioru reprezentacyjnego ani robotnik za odzież i obuwie robocze.

Zwolnione z opodatkowania są renty odszkodowawcze. Także świadczenia z pomocy społecznej, zapomogi wypłacane ze środków zakładowego funduszu świadczeń socjalnych oraz związków zawodowych (a dotyczące zdarzeń losowych).

Wolne od podatku są diety (kwoty stanowiące zwrot kosztów) przysługujące pracownikom w podróżach krajowych i zagranicznych oraz podatki za rozłąkę. Te ostatnie wolne są do wysokości 3-krotnego najniższego wynagrodzenia w grudniu roku poprzedzającego rok podatkowy – na br. jest to kwota 1500 zł.

Podatku nie płacimy także od kwot otrzymanych z tytułu używania własnego samochodu do celów służbowych – pod warunkiem prawidłowego ich udokumentowania.

### SPRZEDAŻ NIERUCHOMOŚCI

Wolne od podatku są – o czym wiele osób nie wie – przychody uzyskane z tytułu sprzedaży w całości (lub części) nieruchomości wchodzących w skład gospodarstwa rolnego. Zwolnienie nie dotyczy pieniędzy wziętych za sprzedany grunt, który w związku z tą sprzedażą utracił charakter rolny lub leśny.

Podatku nie zapłacimy i wtedy, gdy uzyskamy przychód z tytułu odszkodowania z wyłączonej nieruchomości.



Wypełnienie formularza podatkowego kosztuje 20–50 zł

## Cena zeznania

W dużych i centralnie położonych biurach podatkowych potroiła się, w porównaniu z rokiem minionym, liczba osób, które wypełniają PIT-y z pomocą specjalistów.

– Przede wszystkim dlatego, że

w tym roku są bardziej skomplikowane obliczenia – mówi pełnomocnik Biura Obrachunkowego „Juventa” w Rzeszowie.

– Ludzie mają kłopoty zwłaszcza z prawidłowym wyliczeniem dochodu, także z odliczaniem składek na ZUS i zdrowie. Wypełnienie formularza zeznaniowego,

w zależności od rodzaju i ilości ulg, kosztuje od 20 do 50 zł.

W małych biurach, jak informuje np. rzeszowska „Woka”, jest mniejszy ruch, ceny są takie same, jak w dużych, ale stali klienci mogą liczyć na zniżkę.

Im więcej specjalistów wypełnia zeznania, tym mniej ro-

boty z wzywaniem podatników do poprawki będą miały urzędy skarbowe.

– W sumie błędów nie jest więcej, niż popełniano ich w minionym roku – mówi Józef Ciapała, naczelnik Urzędu Skarbowego w Łańcutcie. – Poza tym pracownicy przyjmujący zeznania od ręki sprawdzają formularze i w ten sposób eliminują część błędów.

Pracę w urzędach skarbowych zorganizowano tak, by klienci nie tracili czasu na wystawianie w kolejkach. One są najwyżej kilku-

osobowe, nawet w największej w woj. podkarpackim, rzeszowskiej „skarbowce”, która rocznie rozlicza około 100 tys. podatników.

– Obecnie więcej zeznań niż w minionych latach podatnicy przysyłają pocztą, dlatego w budynku ruch jest mniejszy – mówi Zdzisław Janas, zastępca naczelnika Urzędu Skarbowego w Krośnie. – Urząd pracuje jeszcze w „normalnych” godzinach, ale jeśli będzie taka potrzeba, w ostatnich dniach składania zeznań wydłużymy czas pracy.

Mylimy NIP-y i mamy kłopoty z odejmowaniem

## Popelniane pomyłki

W urzędach skarbowych twierdzą, że w br. ilość błędów utrzymuje się „w normie”. Nie jest ich więcej ani mniej niż w latach minionych, choć obecne PIT-y są nieco bardziej skomplikowane.

**1** Trudniejsze niż rok temu jest obecnie wyliczenie dochodu. Przedtem jego wielkość odpisywało się z PIT 11 i kłopot z głowy. Teraz dochód trzeba wyliczyć samemu, gdyż PIT 11 podaje go, ale po odjęciu kosztów uzyskania i składek na ubezpieczenia emerytalne, rentowe, chorobowe.

Wyliczając dochód do PIT 30, 31 itd., składek nie uwzględniamy, tylko od przychodu odejmujemy koszty uzyskania. Dopiero w następnych rubrykach od tak wyliczonego dochodu będziemy odejmować składki na owe ubezpieczenia.

Niektórzy podatnicy automatycznie odpisują z PIT 11 podany ten dochód, potem – „idąc” od rubryki do rubryki w PIT 30, 31 itd. – odejmują od niego jeszcze raz sumę wpłaconych składek na ubezpieczenia. Wcześniej czy później, urzędy skarbowe wychwycą błąd i wezwą podatnika do „poprawki”.

**2** Pamiętajmy, dochód zawsze obliczamy w ten sposób, że od przychodu odejmujemy koszty jego uzyskania. W przypadku pracujących na jednym etacie i w miejscu swego zamieszkania, maksymalne koszty uzyskania wynoszą 888,72 zł.

**3** W przypadku prowadzących działalność gospodarczą kosztami uzyskania są wszystkie poniesione, a uwiidocznione w księdze przychodów i rozchodów.

**4** Drugim, dość często popełnianym błędem jest wpisanie do zeznania podatkowego zamiast swojego Numeru Identyfikacji Podatkowej – firmy, która wystawiła nam informację o uzyskanych dochodach. Trzeba zatem uważnie patrzeć, który NIP uwiidoczniony w PIT 11 jest naszym numerem, a który – zakładu pracy.

**5** Ktoś powie, że to drobiazg, ale nie dla urzędu i ważności dokumentu, jakim jest zeznanie podatkowe. Otóż bardzo często zapominamy w odpowiednich rubrykach złożyć własny podpis. Bez niego formularz jest nieważny.

**6** Przykro, ale sporo osób ma kłopoty z odejmowaniem, a zwłaszcza z obliczeniem procentów. Z nimi mamy do czynienia dwukrotnie: raz przy ulgach, gdy od faktycznie wydanych sum na różne cele wyliczamy ustawowo dozwolone 19 proc., a dwa – gdy wyliczamy należny podatek według skali (zależnie od dochodów: 19 proc., 30 lub 40 proc.).

Przypominamy, najprostszym sposobem wyliczenia procentu jest takie działanie: procent razy wydana kwota (lub podstawa opodatkowania) podzielona przez 100. Przykład. Wydaliśmy 2300 zł na remont mieszkania i mamy z tego wyliczyć 19 proc. No więc:  $2328 \times 19 = 44232$ ;  $44232 : 100 = 442,32$  zł.



W tym roku po raz pierwszy dochód pomniejszamy o sumę wpłaconych składek emerytalno-rentowych, zaś podatek – o sumę składek na ubezpieczenie zdrowotne

## Ostatnie dni zeznań

Lepiej pośpieszyć się ze złożeniem zeznania podatkowego, żeby uniknąć w ostatnim dniu kolejek i nerwów. Na zwrot nadpłaconego podatku urzędy skarbowe mają czas do 3 miesięcy, licząc termin od daty złożenia PIT-u.

W tym roku po raz pierwszy ćwiczymy na PIT-ach odejmowanie pobranych przez zakład (lub wpłaconych przez siebie) składek na zdrowie i ubezpieczenia społeczne. Ile ich potrącono, znajdziemy w otrzymanym od pracodawcy PIT 11. Składki na ubezpieczenia zdrowotne pobierane są także od rencistów i emerytów. Pamiętajmy, że składki na ubezpieczenia emerytalne, rentowe, chorobowe oraz wypadkowe odejmujemy od dochodu, natomiast składkę na ubezpieczenie zdrowotne – od sumy wyliczonego podatku.

### DOSTATEK FORMULARZY

Druków zeznań mamy sporo, ale każdy wybiera stosowny dla siebie. Ci, którzy spełniają choćby jeden z poniższych warunków: – byli zobowiązani do samodzielnego rozliczenia się z podatku dochodowego z tytułu dochodów opodatkowanych na ogólnych zasadach (składali PIT 5, PIT 51, PIT 52),

– prowadzili działy specjalne produkcji rolnej, – rozliczają dochody własne z dochodami małoletnich dzieci, – uzyskali dochody zza granicy,

– korzystają z odliczeń i ulg inwestycyjnych, – odliczają straty z lat poprzednich, – albo sporządzili remanent likwidacyjny w grudniu roku podatkowego

– mają do wyboru trzy formularze: PIT 32 (niebieski) rozliczający się tylko z własnych dochodów; PIT 33 (różowy) – małżonkowie rozliczający się wspólnie; PIT 35 (żółty) – osoby samotnie wychowujące dzieci i rozliczający się z nimi.

Te formularze przeznaczone są przede wszystkim dla tych, którzy sami płacili zaliczki na podatek, mają konto w urzędzie skarbowym, a więc dla prowadzących działalność gospodarczą, uzyskujących dochody z najmu, dzierżawy, działalności wykonywanej osobiście. Wypełniają je także ci małżonkowie, samotni rodzice i inni, którzy płacili zaliczki tylko

za pośrednictwem płatników, jeżeli ich małoletnie dziecko miało dochody np. z renty rodzinnej, dzierżawy, najmu.

Druga grupa formularzy przeznaczona jest dla wszystkich innych – poza wymienionymi wyżej – podatników. A więc dla pracowników, emerytów, rencistów, bezrobotnych. Ci mają do dyspozycji: PIT 30 (niebieski) – rozliczający się tylko z własnych dochodów; PIT 31 (różowy) – małżonkowie składający wspólne zeznanie oraz PIT 34 (żółty) – osoby samotnie wychowujące dziecko (dzieci własne lub przysposobione).

### ZALĄCZNIKÓW TEŻ NIE BRAKUJE

Do PIT-ów jest w sumie osiem załączników, w kolorze granatowo-niebieskim i oznaczonych dużymi literami.

Do wszystkich zeznań podatkowych mają zastosowanie PIT 0 (z wszelkimi odliczeniami wydatków, z wyjątkiem poniesionych na mieszkania) oraz PIT D – wydatki objęte ulgami mieszkaniowymi.

Pozostałych pięć druków, z wyjątkiem PIT P, jest przeznaczonych dla osób samodzielnie wpłacających zaliczki na podatek, a więc prowadzących działalność gospodarczą (lub ją zlikwidowały w trakcie roku podatkowego).

### TECHNIKA WYPEŁNIANIA FORMULARZY

Najprościej wypełnia się tzw. koszulkę, a więc dane personalne i adresowe. Uwaga, trzeba pamiętać, by w nagłówku PIT-ów wpisywać własne Numery Identyfikacji Podatnika (NIP), a nie pracodawcy. W kraju zdarzyły się już takie pomyłki – sprawę w rezultacie rozstrzygał sąd.

Wypełnianie formularzy najlepiej rozpoczynać od załączników, zwłaszcza PIT 0 i PIT D.

Rzecz jasna, żeby w ogóle zająć się wypełnianiem rubryk, trzeba najpierw mieć „Informację o dochodach, odprowadzonych zaliczkach i składkach” od pracodawcy lub pracodawców (ZUS-u, KRUS-u, urzędu pracy) – od każdego, skąd czerpiemy dochód.

Mając „kwity” w garści, należy spokojnie przeanalizować wszystkie formularze, to wtedy się nie zgubimy. Ich autorzy zresztą prowadzą nas „za rączkę” – wskazując, co i w której rubryce wpisać, co i z którego formularza przynieść do głównego, czyli zeznania.

Bardzo przydatne są „instrukcje obsługi” formularzy, które można wziąć w urzędzie skarbowym gratis, razem z PIT-ami.

### MAŁŻEŃSKA ULGA

Dla małżonków przeznaczone są różowe PIT 31 i PIT 33. Mogą się wspólnie rozliczać tylko pod dwoma warunkami: gdy przez cały rok podatkowy (od 1 stycznia 1999 do 31 grudnia 1999) byli małżeństwem i istnieje pomiędzy nimi wspólność majątkowa (powstaje ona automatycznie po ślubie, chyba że u notariusza sporządzono intercyzę).

Jeżeli ktoś wszedł w związek małżeński np. w lutym, albo gdy jeden z małżonków zmarł w trakcie roku, albo sąd orzekł rozwód lub zniesienie wspólności majątkowej – wówczas nie ma możliwości złożenia wspólnego zeznania podatkowego.

Ze wspólnego rozliczenia można skorzystać, gdy małżonkowie mieszkają w różnych miejscach, gdy jedno z nich nie pracuje albo osiągnęło dochód w wysokości nie powodującej obowiązku uiszczenia podatku (2078 zł w 1999 r.). Jeśli jednak, np. żona, zarobiła 1900 zł i chce odzyskać pobrane od niej zaliczki, wówczas składając wspólnie z mężem zeznanie, dolicza zarobioną sumę do sumy dochodów męża.

Gdy małżonkowie mają różne miejsca zamieszkania, wspólne zeznanie składają tylko w jednym urzędzie skarbowym – właściwym dla zamieszkania męża lub żony.

Jeśli natomiast osoba samotnie wychowująca dziecko wyjdzie za mąż (ożeni się) w trakcie roku podatkowego – też może skorzystać z preferencyjnego rozliczenia za ten rok, składając PIT 34 lub PIT 35.

### ZAOSZCZĘDZIĆ NOGI

Zeznania nie musi się składać osobiście w urzędzie skarbowym. Można je przesłać pocztą – bez opłaty, ale na kopercie trzeba zaznaczyć numer PIT-u.

Bezplatne są także przekazy pocztowe kwot, które podatnik musi zwrócić fiskusowi na jego konto bankowe. Na odwrotnej stronie blankietu wpłaty (przeznaczonego dla urzędu skarbowego) należy podać tytuł wpłaty „Rozliczenie podatku dochodowego za 1999 r.”. Na konto urzędu skarbowego można także dokonać przelewu z własnego rachunku.

## Trzeba wiedzieć gdzie się leczyć Prywatnie wolno

Od podatku wolno odpisać pieniądze wydane np. na badania diagnostyczne w prywatnym gabinecie, ale nie wolno, gdy zapłacimy za nie w szpitalu albo przychodni.

Est to nie logiczne? Owszem, ale tak stanowi ustawa o podatku od osób fizycznych, gdyż jej twórcy nie przewidzieli, że za niektóre świadczenia w szpitalach czy przychodniach będziemy płacić tak samo, jak w gabinetach prywatnych.

Ustawę uchwalono zresztą wcześniej niż publiczne placówki służby zdrowia wprowadziły odpłatność za niektóre usługi, np. za badania diagnostyczne, których nie zostały wydane w prywatnym gabinecie.

Z własnej kieszeni zapłacimy za zabiegi w publicznych placówkach także wtedy, gdy nie mamy skierowania od lekarza albo nie mamy ubezpieczenia. Tych wydatków też nie możemy odpisać od podatku, gdyż pieniądze na leczenie nie zostały wydane w prywatnym gabinecie.

Aby tę paranoiczną sytuację zlikwidować, trzeba zmienić (znowelizować) odpowiednie zapisy w ustawie o podatku dochodowym od osób fizycznych. To leżałoby również w interesie placówek publicznych, gdyż pacjent wiedząc, że poniesionych kosztów nie odpisze od podatku, wybiera prywatną, zaś lecznicą publiczną traci.

Od podatku należnego za miniony rok można odpisać z tytułu prywatnego leczenia maksymalnie 296,24 zł (faktyczny wydatek – 1559,16 zł). Jest to limit także dla małżonka i dzieci podatnika, jeżeli nie uzyskały własnych dochodów objętych podatkiem.

## Dom dla syna

Zacząłem budowę domu mieszkalnego dla syna, który nie uzyskuje żadnych dochodów. Wszystkie wydatki idą z mojej kieszeni. Czy mogę je odliczyć? – pyta mieszkaniowiec Łańcuta.

Warunek przy uldze budowlanej jest taki, że od dochodu mogą być odpisane tylko te wydatki, które zostały przeznaczone na cele mieszkaniowe podatnika. W tej sytuacji nie może Pan skorzystać z ulgi podatkowej, bo dom buduje nie dla siebie.

## Narzędzia bez ulgi

Do przeprowadzenia remontu mieszkania potrzebne są narzędzia: drabina, pędzle, wałki, wiertła, a niekiedy nawet betoniarka.

Kosztów zakupu narzędzi, niestety, nie odlicza się od podatku. Narzędzia bowiem nie są wykazane w załącznikach do rozporządzenia ministra gospodarki przestrzennej i budownictwa z 21 grudnia 1996 r., które określa rodzaje wydatków na remont i modernizację budynku mieszkalnego lub lokalu.

Za wydatki uważa się natomiast, o czym wspomina rozporządzenie, „najem sprzętu budowlanego”, potrzebnego do robót figurujących w wykazach (zakup materiałów; usług, np. ekspertyzy, opinii projektu; wykonawstwo robót; najem sprzętu budowlanego).



## Użytkownik remontuje z ulgą

Jestem na emeryturze, synowi darowałem dom, a sobie zostawiłem, potwierdzoną umową notarialną, pokój w tzw. dożywocie. Któremu z nas przysługuje ulga remontowa? – pyta Janusz K.

Obu – do wysokości przysługujących limitów. Przy czym każdy odpisuje od podatku 19 proc. kosztów remontu (lub modernizacji) poniesionych na te części domu, do których ma prawny tytuł.

Takim tytułem jest prawo własności, umowa najmu, użyczenia, także prawo dożywotniego użytkowania mieszkania zastrzeżone umową notarialną.

Tytułem prawnym do zajmowanego pomieszczenia jest także umowa użyczenia. Niekoniecznie całego lokalu. Użyć można np. tylko pokój albo pokój z kuchnią – możliwości jest sporo.

Umowa użyczenia nie musi być zawarta przed notariuszem. Wystarczy, że odpowiednią spiszą obie umawiające się strony. Nie trzeba jej także rejestrować w urzędzie skarbowym. Użyczenie

nie powoduje również konieczności płacenia podatku dochodowego przez właściciela domu lub mieszkania – ale pod warunkiem, że użyczający jest krewnym (ojcem, dziadkiem, strykiem) osoby, której wynajmuje pokój. Jeśli bowiem użyczenie dotyczy osób sobie obcych, wówczas właściciel jest zobowiązany do płacenia podatku dochodowego – za dochód uważa się wysokość czynszu, jaki musiałby płacić użytkownik lokalu temu, kto go wynajmuje.

Użyczenie „kąta” komuś z rodziny nie powoduje także zmniejszenia limitu odpisów remontowych, przysługujących właścicielowi domu lub mieszkania. Przykład: jeżeli syn mieszka u ojca, sporządzi z nim umowę użyczenia pokoju z kuchnią, remontuje te pomieszczenia (i ma, oczywiście, swoje dochody), wówczas może odpisać od podatku 19 proc. poniesionych kosztów w wyznaczonym limicie (2 457 zł w przypadku domu i 2 047,50 zł – mieszkania). Ten sam limit przysługuje również ojcu.

<b>Autoryzowany VOLVO serwis</b> Volvo Truck Poland - naprawy gwarancyjne i pogwarancyjne sam. ciężarowych - naprawy przyczep i naczepek - naprawy powypadkowe - montaż i serwis urządzeń ogrzewania parkingowego - sprzedaż sam. ciężarowych VOLVO	<b>Stacja kontroli pojazdów</b> - badania techniczne wszystkich rodzajów pojazdów - konkurencyjne ceny usług regulacyjnych - co 10. badanie gratis
<b>GALA</b> Galaauto Sp. z o.o. Rzeszów - Trzebownisko 931 GRUPA KAPITAŁOWA GALAAUTO Sp. z o.o. tel. (0-17) 852-79-11 wewn. 373	

**Biuro Turystyczne „Eskapada”**  
 31-010 Kraków, Rynek Gł. 27 (Pałac pod Baranami)  
 tel./fax (+4812) 411 39 32, 423 09 06, 423 07 38

**Już 5 rok lotamy samolotem z Krakowa**  
 na wczasy do Hiszpanii (Region Walencji), Grecji (na Krete, Chalkidiki, Santorli) do Izraela (nad Morze Martwe) i rejsy śródziemnomorskie

ciekawa oferta, zakwaterowanie w hotelach i apartamentach, zniżki dla dzieci i stałych klientów

**ZARZĄD I RADA NADZORCZA MELEX Spółka z o.o.**  
 Mielec, ul. Wojska Polskiego 3  
**zaprasza**  
 do składania pisemnych ofert na

**konkurs**  
**managera Projektu „TŁOCZNIA”**  
**jednocześnie Prezesa Zarządu Spółki TŁOCZNIA MELEX**

Termin składania ofert: 5.05.2000 r.  
 Istotnych informacji udziela kierownik Działu Spraw Pracowniczych i Administracji mgr Ewa Bartosik, w godz. od 7.00 do 15.00

**Wschodni Bank Cukrownictwa S.A.**  
 w Lublinie  
 20-022 Lublin, ul. Okopowa 1

**Kolejne atrakcyjne lokaty w WBC S.A.**

Zarząd Wschodniego Banku Cukrownictwa S.A. w Lublinie z dniem 25 kwietnia 2000 roku wprowadza

**LOKATY WAKACYJNE**

o stałej stopie procentowej w skali rocznej:

- \* 1-miesięczną - 15,0 %
- \* 2-miesięczną - 15,2 %
- \* 3-miesięczną - 15,5 %

oraz

6-miesięczną z oprocentowaniem 15,8 % według zmiennej stopy procentowej

**ZAPRASZAMY DO NASZYCH PLACÓWEK**  
 Szczegółowe informacje uzyskacie Państwo pod nr. tel. 532-09-77, 532-49-92

**RECONAL s.c.**  
 RZESZÓW, ul. KRAKOWSKA 150  
 tel./fax (0-17) 852-06-68, 862-66-91  
**STOLARKA I KONSTRUKCJE ALUMINIOWE**  
**AUTOMATYKA DRZWIOWA BESAM**  
**Poliwęglan komorowy typu LEXAN**  
**SZYBY ZESPOLONE**  
**k=1,1 [W/m<sup>2</sup> K]**

**SUPER CENY!**  
 PŁYT GIPSOWO-KARTONOWYCH

**NORGIPS**  
**NORGIPS**  
**NORGIPS**  
**NORGIPS**  
 DLA KOWALSKIEGO...

**bimat**  
 Rzeszów, ul. Wspólna 2 : tel. (017) 863 63 66

**LADA POLSKA**  
**HANDLOPEX Sp. z o.o.** Autoryzowany Partner **LADA POLSKA**



**SAMOCHOODY:**

- OSOBOWE – Samara od 24 999 PLN
- Łada 110 od 29 999 PLN
- TERENOWE – Niva od 30 300 PLN\*
- DOSTAWCZE – Gazela od 36 990 PLN\*

\* - ceny netto

Rzeszów, ul. Paderewskiego 30 tel./fax (0-17) 852-61-72  
 Stalowa Wola, ul. Energetyków 16A, tel. (0-15) 642-64-12

**MPD S.A.**  
 ROK ZAŁOŻENIA 1950  
**MAŁOPOLSKI PRZEMYSŁ DRZEWNY S.A.**  
 SKŁAD FABRYCZNY

- Tarcica budowlana
- Podłoga, podbiciówka
- Sklejka
- Płyta meblowa, pilśniowa, budowlana - OSB - 3
- Inne

**MOŻLIWOŚĆ POCIĘCIA NA ŻĄDANY WYMIAR**

**RZESZÓW**  
 ul. gen. St. Maczka 4  
 tel./fax (0-17) 852-69-20

**LEŻAISK**  
 ul. Mickiewicza 80  
 tel. (0-17) 242-03-79

**TWORZYWA do produkcji stolarki z PCW**  
 ➔ PROFILE PANORAMA  
 ➔ WYPEŁNIENIA DO DRZWI

**PLASTICS**  
 RZESZÓW, ul. Zelwerowicza  
 tel. (017) 857 49 07 / 08

**OKNA DRZWI z PCV i ALUMINIUM**  
**PARAPETY ZEWNĘTRZNE**  
**NISKIE CENY**  
**WITRYNAL s.c.**  
 Rudna Mała 257 k. Rzeszowa  
 tel./fax (0-17) 855-21-23

Szukasz partnera do biznesu? **Przyjdź!** My też szukamy partnerów!

## THE DOCUMENT COMPANY XEROX

**Zaprasza wszystkich szukających pomysłu na biznes!**

- Jeżeli chciałbyś współpracować z firmą dostarczającą swoim klientom najwyższej jakości rozwiązania i urządzenia do produkcji i obsługi dokumentów
- Jeżeli myślisz o własnym przedsięwzięciu
- Jeżeli jesteś szefem własnej firmy i zastanawiasz się, jak zapewnić sobie sukces...

**Zapraszamy Cię na spotkanie, na którym opowiemy, dlaczego warto zostać Partnerem The Document Company XEROX**

**Nasz rozwój może być również Twoim udziałem**

**ZAPRASZAMY!!!**

Spotkania informacyjne odbędą się 27 kwietnia, o godzinie 10.00 i 13.00 w Rzeszowie, DOM POLONII, przy Rynek 19  
 Potrzebujesz dodatkowych informacji?  
 Zadzwoń lub napisz: Małgorzata Ejerman, tel. (22) 878 7913, e\_mail: Malgorzata.Ejerman@pol.xerox.com



**BIURO** Rachunkowe „MARKA” - 853-37-70.

zr5006

**CYKLINOWANIE** - 221-96-34.

dn148174

**CYKLINOWANIE** - 856-75-51, 0-603-359-191.

dn152930

**CYKLINOWANIE**, układanie. 865-79-06.

dn150105

**CYKLINOWANIE**, układanie - VAT, 857-51-82.

dn152758

**CZYSZCZENIE** chodników, dywanów - 856-44-80.

dn150658

**CZYSZCZENIE** dywanów - 863-12-65.

dn140240

**CZYSZCZENIE** dywanów - 857-41-85.

dn146619

**CZYSZCZENIE** dywanów - 857-68-69.

dn149576

**CZYSZCZENIE** dywanów. 856-28-75.

dn151601

**DACHY** - malowanie. 857-41-58.

dn151661

**DERATYZACJA**.

dn152871

**DEZYNFEKCJA**.

dn152870

**DEZYNSEKCJA IN-PEST**. (0-17) 855-30-61, 0-90-683-960.

dn152872

**DOCIEPLANIE** budynków - 852-95-78.

zr5048

**DOCIEPLENIA** - 851-77-87.

dn151179

**DOCIEPLENIA**, remonty, tereny zielone. PPHU „EKO - BUD” Dom i Ogród. (0-16) 648-72-96, 0-602-463-644.

dn152702

**DOCIEPLENIA**. 856-91-79, 0-604-175-074.

dn152874

**DOCIEPLENIA**. Autoryzowany wykonawca. Atrakcyjne kredyty. (0-17) 855-52-74, 0-606-746-187.

dn152811

**FOTOGRAFOWANIE** - 865-78-57.

zr5386

**GROBOWCE**, nagrobki, lastriko, granit. (0-17) 862-42-38, 0-604-957-739.

dn152974

**INSTALACJE** sanitarne - projekt i wykonanie - inż. W. Dronka. (0-17) 871-37-77.

dn153200

**INSTALACJE** sanitarno - grzewcze, przyłącza gazowe - zbiorniki propan, kotły, piecyki - grzejniki sprzedaż - montaż - serwis, 856-73-61, 0-603-133-683.

zr5692

**INTERNET** dla każdego, najtańsze konta e-mail, serwery WWW od 50 MB. Tel. (0-17) 850-10-70.

dn153246

**KOMINKI!** - Wkłady kominkowe - wykonawstwo, sprzedaż. Bramy na pilota. (0-17) 221-93-91, 0-604-666-057.

zr3778

**KOMINY** - zabezpieczenie; 863-67-24.

dn151781

**KOMPLEKSOWE** remonty łazienek. 0-604-628-723.

dn152878

**KOMPLEKSOWE** wykończenia wnętrz. 856-91-79.

dn152875

**KOPARKOŁADOWARKA**, 0-604-108-966.

dn150957

**KOPARKOSPYCHARKA** „Białorus”. Tel. 862-39-63, po 20.00.

dn152918

**KOSTKA** brukowa. Niedrogo usługi z materiałem. (0-17) 871-37-25, po 20.00.

dn151857

**KOSTKA** brukowa - układanie - solidnie. 5 lat doświadczeń. Gwarancja. 852-49-92 po 17.00; 0-601-087-571.

dn152893

**MALOWANIE** - 0-601-511-447.

dn152812

**MALOWANIE** dachów - profesjonalnie. 0-601-937-855.

dn150788

**MALOWANIE** dachów. 0-605-311-927.

dn153529

**MALOWANIE** natryskowe metodą hiszpańską. 854-34-94, wieczorem.

dn151494

**MALOWANIE**, szpachlowanie - 0-604-095-809.

zr5906

„MYSZKA” - rolety, bramy rolowane - 862-21-02.

zr5070

„MYSZKA” - rolety, żaluzje; 853-63-47.

zr5071

**NAGROBKI**, grobowce granitowe. 36-213 Haczów 70, (0-13) 439-10-18.

ok2866

**NAPRAWY** RTV - tanio. 852-11-91.

dn152922

**PANELE**, płytki, wodne. 853-52-48.

dn153502

**PANELE**. 851-75-07.

dn153512

**PŁYTKI** - 221-64-96.

dn150353

**PŁYTKI**, 857-21-84.

dn152860

**PRACE** wysokościowe. 0-606-413-140.

dn146485

**PRZEPROWADZKI** - 856-43-66, 0-601-438-525.

dn143373

**PRZEPROWADZKI** - taniej. 853-96-77, 0-601-487-798.

dn152859

**ROBOTY** budowlane. 857-48-71.

dn153363

**SPRZĄTANIE** - 853-70-48.

dn150569

**SPRZĄTANIE** - 856-91-79.

dn151548

**TAPICERSTWO**, 852-55-72, 0-603-441-405.

dn153021

**TRANSPORT** - tanio! 0-602-120-328.

zr5385

**TRANSPORT** - kontener, winda, 0-604-263-749.

dn141344

**TYNKI** gipsowe, tradycyjne. 856-91-79, 0-604-175-074.

dn152873

**VIDEOACFILM**, 221-63-59.

dn153450

**WIZJA TV** - musisz to mieć! Najtaniej! Tel. 0-601-437-696, 0-601-859-620.

dn153031

**WYKAŃCZANIE** wnętrz, remonty - 745-49-48.

dn152801

**ZABUDOWY** wnęk, drzwi przesuwane. „CERTUS”, 863-55-99.

dn146532

**ŻALUZJE** „AGA” - taniej! 863-51-02.

dn151261

**ŻALUZJE** „DOTO”, rolety wewnętrzne - materiałowe, zewnętrzne - antywłamaniowe. Wyciszanie drzwi, obicia. 852-06-21.

dn152803

**ŻALUZJE** „LECH”, wyciszanie drzwi - 863-37-13, najtaniej!

zr5355

**ŻALUZJE** „NESTOR”, rolety, wyciszanie, drzwi - 226-60-81.

zr5246

**ŻALUZJE** - 863-55-48.

dn151289

**ŻALUZJE** - Łańcut, 226-60-81.

hr3768

**ŻALUZJE** - producent; 852-85-77.

dn153034

**ŻALUZJE** pionowe, poziome, rolety tekstylne - producent. Rzeszów, Grotte-6 (862-84-00), Jarosław, Grodzka 15 (621-42-67).

dn150867

**ŻALUZJE**, rolety „LESTEK” - 853-59-23.

zr5364

**ŻALUZJE**, rolety, markizy, moskitiery, CERTUS, 863-55-99.

dn149876

**ŻALUZJE**, rolety Vertikale - producent - najtaniej. 854-57-95.

dn153054

**ŻALUZJE**, rolety „LESTEK” - 853-59-23.

zr5364

**ŻALUZJE**, rolety, markizy, moskitiery, CERTUS, 863-55-99.

dn149876

**ŻALUZJE**, rolety Vertikale - producent - najtaniej. 854-57-95.

dn153054

**ŻALUZJE**, rolety „LESTEK” - 853-59-23.

zr5364

**ŻALUZJE**, rolety „LESTEK” - 853-59-23.

dn153054

**ŻALUZJE**, rolety „LESTEK” - 853-59-23.

zr5364

**ŻALUZJE**, rolety „LESTEK” - 853-59-23.

dn153054

**ŻALUZJE**, rolety „LESTEK” - 853-59-23.

zr5364

**ŻALUZJE**, rolety „LESTEK” - 853-59-23.

dn153054

**ŻALUZJE**, rolety „LESTEK” - 853-59-23.

zr5364

**ŻALUZJE**, rolety „LESTEK” - 853-59-23.

dn153054

**ŻALUZJE**, rolety „LESTEK” - 853-59-23.

zr5364

**ŻALUZJE**, rolety „LESTEK” - 853-59-23.

dn153054

**ŻALUZJE**, rolety „LESTEK” - 853-59-23.

zr5364

**ŻALUZJE**, rolety „LESTEK” - 853-59-23.

dn153054

**ŻALUZJE**, rolety „LESTEK” - 853-59-23.

zr5364

**ŻALUZJE**, rolety „LESTEK” - 853-59-23.

dn153054

**ŻALUZJE**, rolety „LESTEK” - 853-59-23.

zr5364

**ŻALUZJE**, rolety „LESTEK” - 853-59-23.

dn153054

**ŻALUZJE**, rolety „LESTEK” - 853-59-23.

zr5364

**AKTYWNE wakacje dzieci, młodzieży: morze, góry, Słowacja. Mała Akademia Ruchu; 0-602-755-062.**

dn151560

„ATLANTIC”, pl. Wolności 12, tel. 852-66-76, 0-602-551-743. Kolonie: Ustka - 825 zł, Mazury - 775 zł, Rabka - 845 zł, Zakopane - 725 zł. Wczasy: Ustka - 630 zł (2 tygodnie, 2 posiłki), Węgrzy, Włochy, Hiszpania, Grecja, Chorwacja. dn153047

**KOLONIE** i obozy - Polska, Węgrzy, Włochy. „CENTRUM TURYSTYKI”, (0-17) 862-55-25.

dn153017

**KOLONIE**, obozy - morze. Biuro „HALICZ” - posiada zezwolenie; (0-17) 853-57-63.

zr5355

**KOLONIE** - 599,00, (0-16) 651-11-37.

dn151325

**PARYŻ** - przewóz osób mikrobusami. (0-17) 227-22-04.

dn152369

**WAKACJE** 2000, oferta dla każdego, „ART TOUR”, 852-94-41, 852-94-42.

eb38500

**WIZY** do USA, 0-701-870-735.

dn152810

## PRACA POSZUKUJĘ

**CHAŁUPNICZTWO**, 0-605-402-652.

dn153504

**SZUKAM** pracy w domu, może być na telefon, (0-15) 844-28-76.

ok4875

**SZUKAM** pracy za granicą, poważne oferty pod numer (0-15) 844-28-76, po 19.00.

ok4874

## DAM PRACĘ

**1,500/** miesięcznie - Przedsiębiorstwo Wielobranżowe zatrudni i przeszkoli; 853-52-77.

dn152944

**15** osób od zaraz. Wiek do 35 lat. (0-17) 852-35-10.

zr5928

**ABSOLWENTÓW** i studentów zatrudnij. (0-17) 242-18-60.

le253

**ADRESOWANIE** kopert, 0-606-393-566.

dn153058

**ATRAKCYJNE** chałupnictwo, 0-606-833-222.

dn153057

**BEZPOŚREDNIO** zlecimy składanie długopisów, biżuterii, „żabek”. Cały kraj. Informacje bezpłatne. „Europa” 99-300 Kutno, Grunwaldzka 1, (0-24) 355-18-32.

dn151762

**CHAŁUPNICZTWO** dla każdego! Praca w domu - informacje listownie lub telefonicznie, Waryńskiego 8/11, 00-631 Warszawa, (0-22) 825-69-57; 0-601-359-617, 0-601-359-618.

dn150415

**CIEŚLĘ** - przyjmę - 0-90-665-463.

dn152148

**DO** 2.000 za umieszczenie reklamy (samochody, obiekty), 0-602-361-543.

dn150386

**DO** hurtowni pojętnych. 852-31-81.

dn153100

**DODATKOWA**, pilnie 20 osób, 0-90-637-091.

dn150840

**DODATKOWA**, 0-90-637-091.

dn153153

„GOLMEB”, Gluchów 569 - zatrudni przedstawicieli handlowych, tapicerów.

zr5808

**IPH** w

**SYSTEMY** Multilotka. Gwarantowane wygrane, 070-187-07-31.

**TECHNIKA** farmacji zatrudni w Dębicy. Tel. (0-14) 677-87-93.

**TROJE** młodych na etat w Przemysłu, zatrudni. (0-16) 675-09-28, 0-606-341-802 (8.00 - 16.00).

**ZATRUDNIĘ** ciastowego + wieloletnia praktyka. Zapewniam zakwaterowanie + wyżywienie. (0-16) 678-64-18, 671-65-45, 0-601-596-177.

**ZATRUDNIMY** elektromechanika z grupą inwalidzką. Tel. (0-17) 863-64-02.

**ZATRUDNIMY** mężczyznę do pracy w Stalowej Woli jako sprzedawcę sprzętu AGD (najlepiej z transportem), (0-15) 843-12-90, w godz. 10.00 - 18.00.

## MEDYCYNĄ

**BADANIE** włosów - 0-601-214-388.

**BEZOPERACYJNE** leczenie kamicy żółciowej, nerkowej, prostaty, hemoroidów - 0-601-214-388.

**BIELACTWO**, łuszczycy - 0-601-214-388.

**MASAŻE** lecznicze u klienta. Rzeszów, 862-51-69.

## RÓŻNE

**FIRMA** „Biegonica- Kupno” Sp. z o.o. przekaże nieodpłatnie określoną ilość gliny z nadkładu. Bliższych informacji udziela Dział Obsługi Klienta, tel. (0-17) 227-44-34.

**KOMIS** Sukien Ślubnych - Targowa 5, Rzeszów; 0-606-737-335.

**PODRÓŻNI** Igor T., Kacper N., którzy w dniu 10.04.2000 r. jechali linią nr 5 SPGK Sanok, przepaszają za incydent pracowników firmy AKER 2 w Krośnie.

**PRZYJĘCIA** weselne - Rzeszów, 862-28-31.

**PRZYJĘCIA** weselne. Rzeszów, tel. 863-34-60.

**WYPOŻYCZALNIA** nakryć stołowych. Rzeszów, tel. 856-33-83, po 18.00.

## NAUKA

!! **KOMPUTEROWE** kursy - „INFOX”, 852-36-08, Piłsudskiego 31 (pokój 215). Robimy to dobrze!

**ANGIELSKI** - 857-73-85.

**FIZYKA** - korepetycje. Rzeszów, 863-18-47.

**FIZYKA**, matematyka - 856-22-71.

**KURSY**: obsługa kas fiskalnych, fakturowanie komputerowe- tel. 862-95-77, 862-95-79.

**KURSY**: sekretarki, księgowości, komputerowe, kosmetyczne, manicure - pedicure, krawieckie, bhp - „OŚWIATA” Rzeszów, Piłsudskiego 31, tel. 853-41-50.

**MATEMATYKA** - 863-23-05.

**MATEMATYKA** - 851-76-18.

**PRACOWNIK** ochrony - kurs na I stopień licencji. Rzeszów, 857-68-00.

**WŁOSKI** - 0-603-839-120.

## ZGUBY

**ZGUBIONO** legitymację Politechniki Rzeszowskiej, numer 15693-BD.

## ZDROWIE

**HERBALIFE**. 0-605-254-009.

**INTELIGENTNE** ... odchudzanie. (0-17) 856-13-40.

## BUDOWNICTWO

**ADAPTACJA** poddaszy - 851-70-56.

**BRAMY** garażowe- 863-55-99.

**DOCIEPLENIA** - wolne terminy; VAT. 0-606-458-921, 0-606-670-314.

**DOCIEPLENIA**. (0-17) 772-24-74.

**DOCIEPLENIA**. 0-604-523-156.

**KOSTKA** brukowa - układanie; obsiewanie trawników. Firma „EKO-REM”: 857-48-75, po 20.00; 0-601-836-446.

**KUPIĘ** kostkę brukową, granitową. Tel. 0-602-758-367, (0-17) 862-79-53.

**PLYTKI** marmurowe „Morawica”, 170 m kw. - tanio. Tel. (0-17) 871-44-75.

**PRODUCENT** siatek ogrodzeniowych. 0-90-212-041.

**PRODUKCJA** płyt warstwowych z przeznaczeniem na: hale, chłodnie, pawilony, nadwozia samochodowe, drzwi. Również wykonawstwo. Tel./fax (0-17) 224-74-65, kom. 0-606-575-991.

**RUSZTOWANIA** - 851-61-08.

**SCHODY**, parkiety, listwy drewniane - wyrób, montaż. Firma DREW-CHEM, Rzeszów, ul. Rejtana 29 b - tel. 852-97-16 (obok Bud-Banku).

**SCHODY**, parkiety - wyrób i montaż. Upusty z okazji jubileuszu Firmy DO-MEK, tel. 857-52-44, Sikorskiego 4.

**SIDING**, (0-17) 221-70-70, domowy: 745-24-83.

**SPRZEDAŻ** projektów typowych domów jednorodzinnych - Rzeszów, Hetmańska 9 (pokój 315); 853-46-19, wewn. 22.

**TŁUCZEŃ** na drogi. 0-604-294-543, 221-99-05.

**WYPOŻYCZANIE** rusztowań warszawskich. Tel. 863-71-19, 0-602-300-901.

## HURTOWNIE

**HURT** odzieży używanej - dostawa: TIR (29 kwietnia). Kraczkowa, (0-17) 226-66-12, 0-601-529-512.

**HURT** odzieży używanej. Szeroki asortyment - niskie ceny. Rzeszów, Siemiradzkiego 6 (obok ZUS), tel. 854-48-55.

**HURTOWNIA** sortowanej, amerykańskiej odzieży używanej, szeroki asortyment, duża oferta odzieży dziecięcej, Krosno, Piastowska 66, (0-13) 432-78-40.

**ZACHODNIE** meble używane - 772-76-35.

## BIZNES

**BHP**, kadry, płace, ZUS - obsługa firm; Rzeszów i okolice. Tel. 0-603-935-415.

**GARNITURY** męskie, od 195 zł netto, 0-605-232-790.

**NAWIĄŻĘ** współpracę z dostawcami cieląt, 0-604-522-718.

**POŻYCZKI** gotówkowe - niskoprocentowe, (0-17) 850-24-93.

**POŻYCZKI** gotówkowe. (0-17) 852-26-61.

**RESTAURACJĘ** odstąpię - 862-28-31.

**SYSTEMY** Multilotka, 0-604-319-354.

**TEKTURA** 2- i 3- warstwowa, opakowania, nadruk, niewymiary - tanio. Producent: Małopolska Wytwórnia Tektury. 39-400 Nowa Dęba, tel./fax (0-15) 846-42-37.

## NIE BĘDZIE PRĄDU!

**RZE** w Jarosławiu  
26 i 27.04.2000 r.  
w godz. 8.00 - 18.00  
Mołodycz, Radawa  
st. tr. nr 3

**Zarząd Gminy w Domaradzu**  
zleci nadzór inwestorski  
w zakresie instalacji sanitarnych

Oferty należy składać w Urzędzie Gminy w Domaradzu, pok. nr 20, w terminie do dnia 9 maja 2000 roku. Szczegółowe informacje można uzyskać pod nr. tel. (0-13) 434-70-53 wewn. 43.

**INFORMUJEMY, ŻE**  
w tych miejscach  
możesz zlecić ogłoszenie  
do naszej gazety

**RZESZÓW**  
- Biuro Ogłoszeń i Reklamy  
CZYNNIE: pn.-pt., 7.30-17.30  
sobota, 8.30-12.00  
ul. Unii Lubelskiej 3  
tel. (0-17) 862-17-21, 862-84-35  
fax (0-17) 862-76-52 (całą dobę)  
- PUW „PROM-RES”, ul. 8 Marca 3/309  
tel./fax (0-17) 853-71-40  
- FHU „SEDMAR”, ul. Kwiatkowskiego 139  
tel./fax (0-17) 854-94-07 (całą dobę)  
- Przedstawiciele handlowi:  
- (0-17) 856-96-53, 0-606-891239  
- (0-17) 862-70-69, 0-601-944976  
- 0-603-208-153

**DĘBICA**  
- Oddział „Nowin”, ul. Rzeszowska 16  
tel. (0-14) 67-032-33, 67-032-34  
od 9.00 do 15.00

**JAROSŁAW**  
- Centrum Usług Turystycznych  
ul. Jana Pawła II 2  
tel. (0-16) 621-65-77  
- BT „TURYSTA”  
Rynek 25  
tel. (0-16) 621-22-98

**JASŁO**  
- Firma „NUKA”, Rynek 2  
tel. (0-13) 446-28-98

**KOLBUSZOWA**  
- Firma „KAMI”, ul. Jana Pawła II 4  
tel. (0-17) 227-34-46

**KROSNO**  
- Oddział „Nowin”, ul. Kletowska 14  
tel./fax (0-13) 436-67-78, tel. 436-44-45  
- AOIR, Jerzy Bryła, ul. Czuchry 2  
tel. (0-13) 432-64-22

**LEŻAJSK**  
- Przedstawiciel handlowy:  
- tel. (0-17) 242-87-51, 0-602-838-851

**ŁAŃCUT**  
- SW „Rzemieślnik”, ul. Piłsudskiego 4  
- tel./fax 225-46-24

**MIELEC**  
- Agencja Wydawniczo-Reklamowa  
Korso Sp. z o.o., ul. Biernackiego 1/4  
tel. (0-17) 585-36-33

**PRZEMYSŁ**  
- Oddział „Nowin”, ul. Barska 15  
tel./fax (0-16) 670-27-00, 670-30-30  
- BT „SAMAJ”, ul. Franciszkańska 2  
tel. (0-16) 678-79-26

**SANDOMIERZ**  
- PPUH WIG, ul. Sokolnickiego 3  
tel. (0-15) 832-12-61, fax 832-22-14

**SANOK**  
- Oddział „Nowin”, ul. Cerkiewna 7  
tel./fax (0-13) 463-17-61, tel. 464-02-93  
czynne od 10.00 - 16.00  
- ZUH „NINA”, ul. Jagiellońska 57  
tel. (0-13) 463-75-00

**STAŁOWA WOLA**  
- Przedstawiciel handlowy:  
tel. 0-604-758-503  
tel. (0-15) 642-03-13

**STRZYŻÓW**  
- PPHU „MIDAS”, ul. Słowackiego 2  
tel. (0-17) 276-12-80

**TARNOBRZEG**  
- Oddział „Nowin”, ul. Moniuszki 20  
tel. (0-15) 823-20-26  
tel./fax (0-15) 822-22-16  
- „B.Z.U.R.”, ul. Moniuszki 5/105  
tel. (0-15) 822-93-45  
czynne od 8.30-16.30

Przyjmujemy inserty do wydań magazynowych „Nowin”  
tel. (0-17) 862-44-10

**INFORMUJEMY**  
**HURTOWNIA „R-PRESS”**  
Rzeszów, ul. Żelazna 5  
(boczna Staroniwskiej) tel. (0-17) 854-13-82

**POSIADA W SPRZEDAŻY**  
papiery kserograficzne

tekturę falistą, papier pakowy biały, półpergaminy, torebki, papier śniadaniowy i toaletowy, pudełka z tektury 3- i 5-warstwowej, tekturę lita makulaturową, bristol, taśmę pakową, torebki 10-kilogramowe, worki papierowe - 50 kg, naczynia jednorazowe

Istnieje możliwość cięcia papieru zakupionego u nas!

ZAPRASZAMY  
od poniedziałku do piątku, w godz. 7.15 - 15.15

„KREX” Sp. z o.o.  
Bielski Podlaski, (0-85) 730-65-15  
ul. Kleszczewska 84A

BEZPOŚREDNI IMPORTER oferuje:

• saletre amonową 350 zł/t  
• mocznik 430 zł/t  
• fosforan amonu 850 zł/t  
• NPK 8-21-33 od 670 zł/t

ODBIOR:  
Wolka Dobryńska, k. Małaszewicz, Raniewo, PKP Siemianówka, Łapy, Braniewo

## MEBLE

pokojowe już od 675 zł  
kuchenne już od 520 zł  
sypialnie już od 1350 zł

DUŻY WYBÓR - RATA - TRANSPORT

**MEBKOR s.c.**  
Rzeszów, ul. Lwowska 147  
tel./fax 862-05-26  
Przemysł, ul. Zielińskiego 14, tel. 67-848-29

## Skład fabryczny płyt

**OPOCZNO S.A.**

ścienne, podłogowe, mrozoodporne kleje, fugi, zlewy, wanny, kabiny, brodziki, baterie, ceramika sanitarna

Skład fabryczny „KAZIMIERZ”  
• Rzeszów ul. Torowa 5 (boczna Al. Wyzwolenia)  
Tel. (0-17) 86-361-42  
• Łańcut ul. Podzwierzyńców 1 (za rampą)  
Tel. (0-17) 225-27-73, 225-28-86  
• Jarosław ul. Pruchnicka 11 Tel. (0-16) 621-53-59

Najnowsze wzory płyt

Firma **ŻÓŁTE TAXI** Spółka z o.o.  
zatrudni

dyrektora Oddziału **RADIO TAXI** w Rzeszowie

Wymagane minimum dwa lata doświadczenia na stanowisku kierowniczym. Oferty zawierające CV i list motywacyjny należy przysłać listownie pod adresem: Żółte Taxi Sp. z o.o., ul. Jana Ch. Paska 13, 01 - 640 Warszawa lub faksem: (0-22) 833-68-45, 833-68-55. Oferty należy przysłać do 30 kwietnia 2000 r.

**HURTOWNIE OBUWIA**  
„PRIMAT - BUT”

**WIOSNA - LATO 2000**

• CZÓŁENKA  
Bonmax, Ever RIDE  
Lidiya, Angella i inne  
• OBUWIE dziecięce, komunijne  
• OBUWIE sportowe i tekstylne  
Rabaty dla stałych odbiorców

ZAPRASZAMY  
• Rzeszów, ul. Okulickiego 10  
tel./fax 863-63-88 i 863-62-57  
• Rzeszów, ul. Rejtana 53  
FULL MARKET (stoisko 25)

Superwakacje '2000 dla młodzieży (i nie tylko)

**OBÓZ ROWEROWY W ALPACH**

zdobycamy Dolomity w cudownym krajobrazie jeziora Garda (Włochy)  
cena 1003 zł

• turnusy 9 - dniowe  
• przy większej liczbie osób cena maleje !!!  
• zapisy tylko do 20 maja !

Biuro Turystyki  
„POLONEZ”  
O/Jarosław, Rynek 20  
tel./fax (0-16) 621-54-20

**KUPUJ RZECZY UŻYWANE - LAMUS -**  
Z wyłączeniem części samochodowych i materiałów budowlanych!

UWAGI:  
• wartość oferty dotyczy 1 rzeczy i nie może przekroczyć 400 zł  
• na ofercie musi być podana cena sprzedawanej rzeczy  
• opis nie może przekroczyć 10 słów  
Ogłoszenia publikować będziemy we wtorkowych wydaniach gazety.

SPRZEDAM (do 10 słów, w tym cena i nr telefonu):

Imię i nazwisko:  
Adres:  
Upoważniam do wystawienia faktury VAT bez mojego podpisu (czytelny podpis Klienta)

Wypełniony kupon można złożyć w Biurze Ogłoszeń w Rzeszowie lub w oddziałach G. C. „NOWINY”. W przypadku przesłania kuponu pocztą należy załączyć dowód wpłaty 1 zł na nasze konto: **BRE BANK S.A. Oddział w Rzeszowie nr 11401225-00-497825-PLNCURR01-41**

**Ogłoszenie drobne za 1 złotówkę**  
**KUPUJ RZECZY UŻYWANE - LAMUS -**  
**SZUKAM PRACY**

Oferty publikować będziemy w poniedziałkowych wydaniach gazety.  
Uwaga: Oferta dotyczy osób fizycznych!

TREŚĆ (do 15 słów):

KONTAKT:  
Adres/telefon:  
Upoważniam do wystawienia faktury VAT bez mojego podpisu (czytelny podpis Klienta)

Wypełniony kupon można złożyć w Biurze Ogłoszeń w Rzeszowie lub w oddziałach G. C. „NOWINY”. W przypadku przesłania kuponu pocztą należy załączyć dowód wpłaty 1 zł na nasze konto: **BRE BANK S.A. Oddział w Rzeszowie nr 11401225-00-497825-PLNCURR01-41**

**AUTOMETAL R. WÓJCİK** TECHNIKA GRZEWCZA  
TECHNIKA SANITARNA

RZESZÓW, ul. Trembeckiego 5, tel. (017) 853 23 82, fax (017) 852 88 54  
TARNOBRZEG, ul. Warszawska 43, tel. (015) 823 28 79, fax (015) 823 35 75

**GRZEJNIKI PŁYTOWE**  
**Stelrad**

♦ dostępne w 3 typach jako 1,2,3-płytowe oraz w różnych rozmiarach  
♦ 5 lat gwarancji  
♦ atrakcyjna cena  
♦ wysoka jakość gwarantowana przez ISO 9001  
♦ atest COBRTI-INSTAL dopuszczający do stosowania w polskim budownictwie

promocja!

**THERMOPLAST®**   
**EKSPERT W DZIEDZINIE OKIEN**

- NOWA GENERACJA OKUC
- CENY Z ROKU 1998
- NOWY 4-KOMOROWY SYSTEM BARON\*
- NAJWIĘKSZY WYBÓR SYSTEMÓW OKIENNYCH W POLSCE
- MIKROWENTYLACJA W STANDARDZIE
- SZYBA K=1,1 BEZ DOPLATY

**JAKOŚĆ POTWIERDZONA ISO 9001**  
 Rzeszów 35-310, ul. Rejtana 10A  
 tel./fax (0-17) 862 57 51, 852 55 04  
 Szczegóły promocji w bezpłatnej infolinii 0 800 120047  
 i u naszych przedstawicieli handlowych  
 www.thermoplast.com.pl

K-36853

**DAREX S.A.**  
 35-322 Rzeszów, ul. Ciepłownicza 5  
 DAREX S.A. jeden z największych w Polsce importerów owoców południowych

**ZATRUDNI**  
 mężczyznę na stanowisku  
**SPECJALISTY ds. HANDLOWYCH**

**Wymagania:**  
 - wykształcenie min. średnie (mile widziany marketing i zarządzanie)  
 - doświadczenie zawodowe związane ze sprzedażą  
 - znajomość rynku

**Od kandydata oczekujemy:** dyspozycyjności, operatywności, zdolności organizacyjnych, umiejętności pracy w zespole

**Oferujemy:**  
 - możliwości awansu w dynamicznie rozwijającej się firmie  
 - wysokie zarobki

Zgłoszenia telefoniczne prosimy kierować do sekretariatu firmy:  
 tel. (0-17) 853-85-35 wewn. 112  
 (0-17) 852-05-85 wewn. 112

g-11394

**KOLBIS®**  **PRODUCENT BLACH DACHÓWKOWYCH**

w związku z dynamicznym rozwojem poszukuje kandydatów na stanowisko:

**PROWADZĄCY BIURO SPRZEDAŻY**  
 w mieście SANDOMIERZ

**CECHY IDEALNEGO KANDYDATA:**

- mężczyzna
- doświadczenie na podobnym stanowisku
- wykształcenie min. średnie
- znajomość obsługi komputera
- łatwość w nawiązywaniu kontaktów
- komunikatywność
- samodzielność w działaniu oraz zdyscyplinowanie
- odporność na stres
- konieczne jest posiadanie telefonu kontaktowego oraz prawa jazdy
- dyspozycyjność
- wiek do 35 lat

**OFERUJEMY:**

- możliwość rozwoju zawodowego
- atrakcyjne wynagrodzenie
- telefon komórkowy

**OFERTY** pisemne zawierające c.v., list motywacyjny i konieczne zdjęcie prosimy przysłać pod adresem:  
**KOLBIS Sp. z o.o.**  
 33-100 Tarnów, ul. Mroźna 18  
 z dopiskiem: „Oferta pracy - Prowadzący Biuro Sprzedaży - SANDOMIERZ”

K-36854

**OPEL VECTRA I OMEGA**



**ROZPAŁA ŻĄDZE**

**KLIMATYZACJA GRATIS!**

Wkrótce znów żar poleje się z nieba, a ulice zmienią się w potoki wrzącej lawy. Wtedy, tylko klimatyzowane wnętrza zapewni Ci komfort jazdy. W przypadku Vectry i Omegi nie będzie Cię to nic kosztować. Nie opieraj się pokusie. Odwiedź najbliższego dealera firmy Opel, zanim skończy się promocja.

**OPEL** 

**KOLBIS®**  **PRODUCENT BLACH DACHÓWKOWYCH**

w związku z dynamicznym rozwojem poszukuje kandydatów na stanowisko:

**PROWADZĄCY BIURO SPRZEDAŻY**  
 w mieście LESKO

**CECHY IDEALNEGO KANDYDATA:**

- mężczyzna
- doświadczenie na podobnym stanowisku
- wykształcenie min. średnie
- znajomość obsługi komputera
- łatwość w nawiązywaniu kontaktów
- komunikatywność
- samodzielność w działaniu oraz zdyscyplinowanie
- odporność na stres
- konieczne jest posiadanie telefonu kontaktowego oraz prawa jazdy
- dyspozycyjność
- wiek do 35 lat

**OFERUJEMY:**

- możliwość rozwoju zawodowego
- atrakcyjne wynagrodzenie
- telefon komórkowy

**OFERTY** pisemne zawierające c.v., list motywacyjny i konieczne zdjęcie prosimy przysłać pod adresem:  
**KOLBIS Sp. z o.o.**  
 33-100 Tarnów, ul. Mroźna 18  
 z dopiskiem: „Oferta pracy - Prowadzący Biuro Sprzedaży - LESKO”

K-36853

**ZAPRASZAMY**

RES-TOP	SAMKO	AUTO-SERVICE CZERWIŃSKI	AUTO-STYL	BIERNAT	REG-BENZ
<b>Rzeszów</b> ul. Rejtana 67 tel./fax (0-17) 852-42-30 tel. (0-17) 852-52-27	<b>Stalowa Wola</b> ul. Niezłomnych 29A tel. (0-15) 844-50-80/81 fax (0-15) 844-51-00	<b>Krosno</b> ul. Podkarpacka 32 tel./fax (0-13) 436-22-72 tel. (0-13) 436-23-80	<b>Rzeszów</b> Krasne 7a tel. (0-17) 855-54-83 fax (0-17) 855-54-82	<b>Sandomierz</b> ul. Mickiewicza 62 tel. (0-15) 832-97-56/58 tel./fax (0-15) 832-97-58	<b>Mielec</b> ul. Legionów 80 tel./fax (0-17) 583-05-09 tel. (0-17) 583-05-00
<b>Jarosław</b> ul. 3 Maja 94B tel./fax (0-16) 621-80-01 tel. (0-16) 621-80-02			<b>Przemysł</b> ul. W. Pola 34 tel. (0-16) 675-15-01 tel./fax (0-16) 675-15-02		

**FIAT**

**OKAZJA!!!**

**UNO już od 17.500**



*Liczba samochodów ograniczona - samochody używane.*

Fiat Dealer  
**AUTO-RES**  
 35-959 Rzeszów  
 ul. Rejtana 65  
 tel. (017) 852 44 44, w. 43

K-36702

## Dwie świątynie w Moskwie

Dwa kościoły katolickie w Moskwie nie mogły pomieścić wiernych. W 1897 r. uzyskano zgodę cara na budowę nowej świątyni.  
TVP 1 – 21.10



## Sierpniowe wieloryby

Owdowiałe siostry Sarah i Libby co roku spędzają wakacje nad zatoką. Na próżno wyglądają dziś wielorybów, zapamiętanych z dzieciństwa.  
TVP 2 – 22.55



## Bogate biedaki

Biedny farmer z Arkansas odkrył na swym gruncie złoża ropy i został miliarderem.



Polsat – 20.30

## Słodkie serce

Grace wiezie samotne i smutne życie, jest przekonana, że z powodu brzydoty nikt jej nie pokocha.



RTL 7 – 20.55

	TVP 1	TVP 2	POLSAT	RTL 7	TVN	TV RZESZÓW	DAMI	TV NIEPOKALANÓW
6	6.00 Kawa czy herbata – magazyn poranny 7.50 Frasier – serial prod. USA 8.15 Krakowskie Przedmieście 27 – pr. publ. 8.25 Gielda – magazyn 8.30 Wiadomości 8.45 Zwierzaki – cudaki – film anim. 9.10 Mama i ja 9.25 Domowe przedszkole 9.50 Porozmawiajmy o dzieciach 10.00 Czworokąt – film obycz. prod. brazyl. 11.00 Róg Wojskiego – magazyn 11.20 Dom – magazyn 11.40 U siebie – magazyn 12.00 Wiadomości 12.10 Agrobiznes 12.20 Do Unii – magazyn 12.45 Klan – serial prod. pol. (powt.)	7.00 Teledzakupy 7.30 Dziennik krajowy 7.50 Studio urody 8.00 Aktualności lokalne 8.30 Złotopolscy – serial 9.00 07 zgłoś się – serial prod. pol. 10.15 Na dobre i na złe – serial prod. pol. 12.00 Familiada (powt.) 12.35 Przygody Animków – serial (powt.)	6.00 Piosenka na życzenie 7.00 Voltron – serial anim. prod. jap. 7.25 Tom i Jerry – serial anim. 7.50 Polityczne graffiti – pr. public. 8.00 Allo, allo – serial kom. prod. bryt. 8.30 Wysoka fala – serial przyg. prod. USA 9.30 Posłaniec szczęścia – telenowela prod. meksyk. 10.30 Luz Maria – telenowela prod. peruw. 11.30 Miasteczko Evening Shade – serial obycz. prod. USA 12.00 Najdroższy tatuś – serial kom. prod. USA 12.30 Idź na całość – show	6.00 Teledyski 7.00 Odjazdowe kreskówki 8.00 Blue Skies – kom. muz. prod. USA 9.40 Zawrót głowy – thriller prod. USA 11.45 Teleshopping 12.45 Sunset Beach – serial obycz.	6.05 Anna – telenowela 6.55 Telesklep 7.15 Dennis rozrabiaka – serial dla dzieci 7.40 Sindbad the Sailor – serial dla dzieci 8.00 Przygody Kuby Guzika – serial anim. dla dzieci 8.25 Maska – serial anim. 8.50 Telesklep 9.00 Nigdy cię nie zapomnę – serial obycz. prod. meksyk. 9.50 Rozmowy w toku – talk-show 10.40 Kłamstwo i miłość – telenowela 11.30 Telesklep 12.00 Labirynt namiętności – telenowela 12.55 Miasteczko – serial obycz. prod. polskiej	7.00 Pug i Zero – amerykański serial kukielkowy 7.30 Zobacz to – serial dok. 8.00 Aktualności 8.10 Odkrywanie Podkarpacia: Król bieszczadzkiej puszczy – felieton 8.30 Sport na luzie 8.45 To jest temat – reportaż 9.00 Niezapomniana – wenezuelski serial obyczajowy 10.00 Teledzakupy 10.30 Komisarz Szymbański – niem. kom. sensacyjna 11.20 Willi Messerschmitt – pionier rolnictwa – film dok. 11.45 Tajniki matematyki – pr. eduk. 12.05 Bliżej sztuki – pr. eduk. 12.25 Zwierzaki – pr. przyrodniczy 12.35 Magiczny sklep zoologiczny – reportaż	8.00 Autopromocja 8.20 Faraon – film kostiumowy 9.40 Film dok. 10.16 Program dnia 10.23 Teledziennik 10.35 Muzyczna Dami 11.03 Zemsta – film obycz. 11.50 Ekonomia? Nic trudnego! 12.00 Niebezpieczne kobiety – dramat obycz. 12.45 Zamki i pałace kosszalińskie i słupskie	9.05 Słowo życia 9.10 Kalendarz liturgiczny 9.15 Dotykanie świata 10.05 Myśliwi 10.50 Misje 11.05 Schronisko 11.25 Powołanie 12.00 Tydzień w Kościele 12.20 Obchody Roku Jubileuszowego 12.40 ...I aby wszyscy stanowili...
13	13.10 Zabawy językiem polskim – teleturniej 13.40, 14.10 Pan Rysio w Jedynce 13.45 Zwierzęta świata: Szkoła przetrwania: Wodne dzieci – film dok. prod. ang. 14.15 W rajskim ogrodzie: Kwiaty Kostaryki 14.35 Najśodsze morze świata – reportaż 15.00 Wiadomości 15.10 We własnym domu – pr. public. 15.30 Raj – magazyn 16.00 Muzyczny serwis Jedynki 16.10 Rower Błażeja – pr. dla młodzieży 16.15 Teleexpress Junior 16.20 Rower Błażeja – magazyn	13.20 Śląska labia – pr. artyst. (powt.) 14.10 Anatol – serial anim. prod. kan. 14.35 Zgrana chata – pr. dla młodzieży 15.00 Fitness Club – serial obycz. prod. pol. 15.30 Krzyżówka szczęścia – teleturniej 16.00 Panorama 16.10 Podróż. do ziemi obiecanej – serial prod. USA	13.30 Między nami zgrywasami... Świat według Kiepskich – serial kom. prod. pol. 14.30 Macie, co chcecie – pr. rozrywkowy 15.00 Faceci w czerni – serial anim. prod. USA 15.30 Informacje 15.55 Nowe przygody Robin Hooda – serial przyg. prod. USA 16.45 Alvaro – telenowela prod. brazyl.	13.30 Potwór z bagien – serial prod. USA 14.00 Dziewczyna z komputera – serial kom. prod. USA 14.25 Odjazdowe kreskówki 16.25 Sunset Beach – serial obycz. prod. USA	13.25 Nie do wiary – opowieści niesamowite 13.55 Dennis rozrabiaka – serial anim. dla dzieci 14.20 Sindbad the Sailor – serial dla dzieci 14.45 Przygody Kuby Guzika – serial dla dzieci 15.10 Magazyn NBA 15.40 Pełna chata – serial kom. prod. USA 16.10 TVN Fakty 16.25 Sport 16.30 Pogoda 16.35 Rozmowy w toku – talk-show	13.00 Taki mi się snuje Kraków 13.30 Telekurier – magazyn reporterów 14.00 Sekrety kobiet – magazyn 14.30 Eastenders – telenowela 15.00 Zaczarowany świat – reportaż 15.30 Muzyczne prezentacje. Recital akordeonistki Dominique Emorine 16.00 Poza miastem – magazyn o sprawach wsi. Proces młeczarni w Błażowej oraz prywatyzacja Hortexu 16.15 Aktualności 16.25 Kalendarium 16.30 Oczekiwanie – reportaż 16.45 Wieża – teleturniej	13.05 Bonanza – western 14.00 Przygody misia Colargola 14.12 Bajki Bolka i Lolka – bajka 14.20 Siano z witaminami – bajka 14.30 Świat dalekich podróży 14.55 Video wizyty 15.25 Polskie pejzaże 16.00 Niebezpieczne kobiety – dramat obycz. 16.45 Zamki i pałace (kosszalińskie i słupskie)	13.00 Mali marynarze – film fab. 14.30 Kosmos: Ziemia – magnetyzm Słońca – pr. popularno-naukowy 15.00 Koronka do Miłosierdzia Bożego 15.10 Co znaczy dorastać w Ameryce Łacińskiej – reportaż 15.30 Giuseppe Marelli – film dok. 16.05 Kalendarz liturgiczny: Św. Marek 16.10 Matka Teresa – film dok. 16.50 Zardzewiały świat – reportaż
17	17.00 Teleexpress 17.25 Klan – serial 17.50 Gość Jedynki 18.00 Moda na sukces – serial 18.30 Pegaz miesiąca 18.40 Pegaz – magazyn 19.00 Wieczorynka: Czardziejski hotel 19.30 Wiadomości 19.56 Sport	17.00 Kościół i świat – magazyn 17.10 Katecheza dla rodziców 17.30 Program lokalny 18.20 997 – magazyn kryminalny na bis 18.30 Panorama 18.55 Va banque – teleturniej 19.20 Dwójkomania 19.30 Wieczór muzyczny Dwójki: Chopin, jakiego nie znamy – Chopin i romantyzm – pr. muz.	17.45 Luz Maria – telenowela prod. peruw. 18.40 Super Express TV 18.55 Informacje 19.05 Posłaniec szczęścia – telenowela prod. meksykańskiej	17.15 Perla – telenowela 18.05 Izabella – telenowela 18.55 Zoom – magazyn sensacji 19.25 Beczka śmiechu	17.35 Wizjer TVN 18.05 Nigdy cię nie zapomnę – serial 19.00 TVN Fakty 19.25 Sport 19.35 Labirynt namiętności – telenowela	17.15 Czas dla telewizorów – pr. interwencyjny. 17.30 Studio Krosno – magazyn reporterów 18.00 Aktualności 18.20 Muzyczna skrzynka 18.30 Dziennikarze pytają – pr. public. Tomasz Karwowski KPN Ojczyzna 19.00 Odkryj Nowy Świat – magazyn 19.30 Pug i zero – amerykański serial kukielkowy	17.00 Program dnia 17.18 Teledziennik 17.32 Prognoza pogody 17.35 Muzyczna Dami 18.00 Bezpieczeństwo na drodze 18.07 Przygody misia Colargola – bajka 18.20 Bajki Bolka i Lolka 18.35 Magazyn wędkarski 18.55 Pozwólmy im przeżyć 19.25 Sonda 19.30 Czy wiesz... 19.45 Ta nasza młodość	17.00 Wspaniałości przyrodnicze Ameryki: Wybrzeże Pacyfiku – film przyr. 17.35 Papież w Afryce – film dok. 18.05 Ścieżki kultury: Jan III Sobieski – mag. kulturalny 18.30 Ofiary Bzury – reportaż 18.45 Księgozbiór – magazyn 19.00 Stan wojenny – film dok. 19.20 Bajka i konkurs dla dzieci 19.35 Joni znowu w Polsce
20	20.10 Dotyk zła – serial sensac.-obycz.prod. USA 21.10 Czas na dokument: Dwie świątynie w Moskwie – film dok. 21.40 Forum	20.05 Linia specjalna 21.00 Panorama 21.25 Sport-telegram 21.30 Dwójkomania 21.40 Kawaleria powietrzna – serial dok.	20.00 Graczykowie – serial kom. prod. polskiej 20.30 FILM TYGODNIA: Bogate biedaki – kom. prod. USA 20.50 Losowanie LOTTO i szczęśliwego numerka (w przerwie)	19.55 Śmiechoteka – pr. roz. 20.55 Słodkie serce – kom. obycz. prod. USA	20.30 Szpieg, który mnie kochał – film sensac. prod. bryt.	20.00 Rytm buszu – australijski serial przyrodniczy 20.30 Niezapomniana – wenezuelski serial obyczajowy 21.30 Aktualności wieczorne 21.45 Toczy się życie – reportaż. Handel pracami magisterskimi	20.02 Teledziennik 20.16 Prognoza pogody 20.20 Wojna i pokój, cz. III – film hist. 21.45 Hamlet x 5	20.15 Z Ewangelią przez ulice Rzymu 20.35 Różaniec: część bolesna 21.00 Apel Jasnogórski 21.05 Słowo życia – Ewangelia 21.10 Granice Ducha: Zakony kościelne w 2000 roku 21.30 Muzyczne okienko
22	22.25 Monitor Wiadomości 22.55 Sportowy fiesz 23.05 PRL w kryminale: Zapis zbrodni – dramat psych. prod. pol. 0.30 Pop Kanał (powt.) 0.55 Skandal metawizyjny (powt.) 1.20 Muzyczny serwis Jedynki (powt.) 1.25 Zakończenie programu	22.10 Wieczór z Jagielskim – widowisko 22.55 Wieczór filmowy Kocham kino: Sierpniowe wieloryby – dramat psych. prod. USA 0.25 Studio sport: Kronika Mistrzostw Europy w cieżarach – Sofia 2000 0.50 Wieczór artystyczny: Kazimierz Malewicz – film dok. prod. ang.-franc. 1.40 Zakończenie programu	22.15 Telewizyjne Biuro Śledcze 22.45 Wyniki losowania LOTTO 22.50 Informacje i biznes informacyjne 23.10 Polityczne graffiti 23.25 Bumerang – pr. public. 23.55 Super Express TV 0.10 Meandry prawa – serial 1.00 Muzyka na BIS 5.00 Pożegnania	22.40 Szczury nabrzeża – serial sensac. prod. austral. 23.30 Zoom – magazyn sensacji 23.55 Zwiariowana kamera – pr. roz. 0.50 Słodkie serce – komedia	22.50 Cela nr – reportaż 23.20 TVN Fakty 22.55 Kropka nad i 23.30 Wojacy na medal – serial prod. USA 24.00 Wizjer TVN – mag. sensacji 0.30 Mecz NBA 1.30 Granie na zawołanie	22.00 Eastenders – telenowela 22.30 To jest temat – reportaż 22.45 Spotkania z taaką rybą 23.10 Pogranicze w ogniu – serial sensac. prod. polskiej 23.50 Program na środę	22.17 Teledziennik - powt. 22.31 Prognoza pogody 22.35 Muzyczna Dami, 23.00 Zakończenie programu	22.00 Męczennicy misji – film dok. 22.30 Szczęście i pokój daj tej ziemi Pani – pr. muz. 22.55 Poeta polskości – józef Chelmoński – reportaż 23.10 Azyli dla większości – film dok. 23.45 Mistrz Paweł z Lewoczy – reportaż





**OCTOPUS**  
isdn **tele,**  
**czyli**  
**z telefonem**  
**taniej**

Nic nie podnosi efektywności w firmie tak, jak sprawna komunikacja. Nic nie usprawnia komunikacji w firmie tak, jak cyfrowe łącze Octopus ISDN. Od 1 marca do 30 czerwca 2000 r. ta nowoczesna usługa Telekomunikacji Polskiej S.A. jest dostępna w pakiecie promocyjnym wraz z wysokiej jakości telefonem cyfrowym Berlin 3000. Dlatego nie odkładaj dłużej realizacji tego ważnego zakupu. Odwiedź jedno z wybranych Biur Obsługi Klienta TP S.A. i skorzystaj z promocji. Cena pakietu wynosi jedyne 1000 zł + VAT.

Szczegóły promocji pod numerem Linii Bezpłatnej 800: 0800 400 800 oraz w Internecie: [www.tpsa.pl/octopus](http://www.tpsa.pl/octopus)

TELEKOMUNIKACJA POLSKA S.A.

**octopus** ISDN

ŁĄCZY NAS CORAZ PRĘDZEJ

GAZETA CODZIENNA  
NOWINY

SIGNUM

KATOLICKIE RADIO RZESZÓW  
VIA  
103,8I Plebiscyt na Najlepszą Koszykarkę  
i Koszykarza Regionu w Sezonie 1999/2000ALBATROS, PIĄTEK  
GODZ. 20

Już tylko trzy dni dzieli nas od rozstrzygnięcia plebiscytu na najlepszą koszykarkę i koszykarza regionu. Głosy zostały podliczone i komisja konkursowa zna już laureatów. Niestety, nie możemy zdradzić. Wyniki zostaną ogłoszone na Balu Koszykarza, który odbędzie się w najbliższy piątek w Przemyślu, w restauracji „Albatros”. Początek balu o godz. 20.

Tak jak przewidywaliśmy, najwięcej kuponów spłynęło w ostatnim dniu głosowania. Po pod-

liczeniu pierwszych 2 tys. kuponów wydawało się, że szóstka najlepszych (koszykarka plus piątka koszykarzy) jest już pewna, ale ostatni tydzień głosowania sporo zmienił i tylko kandydat do pierwszego miejsca pozostał nie zagrożony. O kolejne pozycje trwała niezwykle zacięta walka, a każda setka kuponów wprowadzała istotne korekty. Szczególnie interesująco toczyła się rywalizacja o piąte miejsce. Komu je w końcu głosujący przyznali, zdradzimy... dopiero w piątek. Na balu ogłosimy także, który ze szkoleniowców otrzymał tytuł trenera sezonu 1999/2000. Pamiętkowe statuetki otrzymają również najlepszy koszykarz zagraniczny, największy talent. Przewidzieliśmy też honorowe wyróżnienie dla koszykarza, który przez wiele lat należał do wyróżniających się zawodników w kraju, przyczyniając się znacznie do spopularyzowania basketu w regionie. I wreszcie coś

dla głosujących. Wśród wszystkich uczestników plebiscytu rozlosowane zostaną nagrody rzeczowe.

Warto więc wybrać się na finałową imprezę, a są jeszcze do nabycia karty wstępu. Dwuosobowa karta wraz z pełną konsumpcją (w niej dania gorące i zimne zakąski, napoje, w tym także te wysokoprocentowe) kosztuje 290 zł. Dla przybywających spoza Przemyśla w cenę wkałkulowany jest także pokój hotelowy.

Cóż jeszcze można dodać. Chyba tylko tyle, że zapowiada się szampańska zabawa do białego rana i że do tańca przygrywał będzie znany w regionie zespół Stellaris.

roy



## Spacerkiem po pół miliona dolarów

Andrzej Gołota znokautował w trzeciej rundzie Marcusa Rhode (USA) w zakontraktowanej na 10 rund walce, w sobotę w Kantonie (Guangzhou). Było to 35. zwycięstwo w zawodowej karierze Gołoty, a 29. odniesione przed czasem.

Pokazowy pojedynek, który miało okazję obejrzeć za pośrednictwem telewizji 400 milionów Chińczyków, był widowiskiem jednostronnym i toczył się od pierwszych sekund pod dyktando Andrzeja Gołoty. Przeciwnik był wyraźnie słabszy od Polaka.

Marcus Rhode po raz pierwszy

klęknął na ringu po mocnym ciosie na tułów. Jego zachowanie mogło sugerować, że było to uderzenie poniżej pasa, ale bardzo uważny sędzia ringowy widział całą sytuację z bliska i nie miał wątpliwości, że regulamin nie został przekroczony.

W drugiej rundzie przeciwnik Gołoty był dwa razy liczony, przy czym w drugim przypadku od odesłania do narożnika ocalała go tylko taskawość arbitra i fakt, że do końca rundy pozostało kilkanaście sekund. W trzeciej rundzie ponownie znalazł się dwa razy na deskach, a za trzecim wypadł przez liny za ring i dosłownie w ostatniej chwili złapali go za ręce sędzia ringowy i sekundant, ratu-

jąc przed upadkiem na siedzącą poniżej publiczność.

Za walkę Gołota otrzymał czek na pół miliona dolarów. Sobotnia gala bokserska miała na celu promowanie boksu zawodowego w Chinach.

Przed pojedynkiem Gołota - Rhode odbyły się dwie inne walki. W 12-rundowym pojedynku o mistrzostwo świata mało znanej organizacji IBC w wadze półciężkiej Montell Griffin pokonał jednogłośnie na punkty Jesusa Luisa Riverę. W kolejnym pojedynku wieczoru znakomicie zaprezentowała się córka słynnego pięściarza Muhammada Alego - Laila Ali, która w czwartej rundzie znokautowała Kristinę King.

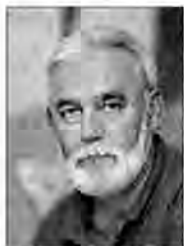

Liderzy świętowali

Patrząc na rezultaty, śmiało można wysunąć tezę, że liderzy piłkarskiej IV ligi podkarpackiej święta zaczęli już w sobotę. No bo jak tu wytlumaczyć porażkę zgłaszającej III-ligowe aspiracje Resovii w Pawłowsowie z połączonymi siłami Syrenki i Czarnych. W Mielcu nie poradził sobie lider po rundzie jesiennej - Rzemieślnik Pilzno, a prowadząca obecnie w tabeli Kolbuszowianka w Krośnie zremisowała zaledwie z przeżywającymi kryzys Karpatami. Nie powiodło się także jedenastce Strugu Tycczyn. Takie asy, jak Artur Zieliński, Rafał Domarski i Mariusz Rop nie potrafiły przełamać fatalnej passy, jaką tyczynianie kontynuują w IV lidze w meczach z Unią.

Całe szczęście, że żuźlowcy KKER Stal Rzeszów nie przedłużyli sobie świąt do poniedziałku i drużynie z Opola o egzotycznej nazwie TŻ Noban sprawili lanie. Bohumil Brhel, Maciej Kuciapa, Tomasz Rempala i ska pewnie sięgnęli po zwycięstwo, sprawiając w ten świąteczny dzień sporo radości swym sympatykom.

ROMAN RYBICKI

## PIŁKA NOŻNA • LIGI ZAGRANICZNE

## ANGLIA

Bradford City - Derby County 4:4 (4:3) Windass 3 (11, 18, 43), Beagrie (27-karny) - Delap (1), Strupar (6) Burley 2 (36-karny, 52-karny); Everton - Liverpool 0:0; Aston Villa - Leicester City 2:2 (1:1) Thompson (31), Merson (48) - Elliott (36), Lennon (67); Chelsea - Middlesbrough 1:1 (1:1) Poyet (10) - Ricardo (37); Sheffield Wednesday - Sunderland 0:2 (0:0) Phillips 2 (86, 90); Southampton - Manchester United 1:3 (0:3) Pahars (83) - Beckham (7), Benali (15-samb.), Solskjaer (29); Tottenham Hotspur - Wimbledon 2:0 (2:0) Armstrong (8), Anderton (36); West Ham United - Coventry City 5:0 (2:0) Carrick (7), Margas (14), Di Canio 2 (48, 67), Kanoute (83); Newcastle United - Leeds United 2:2 (1:2) Shearer 2 (24, 48) - Bridges (13), Wilcox (17); Watford - Arsenal 2:3 (0:3) Helguson (58), Hyde (60) - Henry 2 (18, 45), Parlour (43); Derby County - Southampton 2:0 (2:0) Powell (5), Christie (42); Manchester United - Chelsea 3:2 (2:2) Yorke 2 (10, 69), Solskjaer (40), Petrescu (22), Zola (36); Sunderland - Bradford City 0:1 (0:0) Dreyer (60).

Manchester United (82 pkt) został w sobotę mistrzem Anglii. Wyrzadza w tabeli Liverpool (66), Arsenal (63) i Leeds (61).

## HISZPANIA

Athletic Bilbao - Celta Vigo 1:0 (0:0) Urzaiz (86); Barcelona - Sevilla 2:0 (2:0) Kluivert (19), Litmanen (45); Real Madrid - Racing Santander 2:4 (1:2) Carlos (23), McManaman (56) - Manjarin (29), Dorado (33), Ballesta 2 (55, 74-karny); Valencia - Atletico Madrid 2:0 (1:0) Lopez (23), Angulo (88); Malaga - Rayo Vallecano 2:0 (1:0) Silva (32), Musampa (82); Numancia - Real Saragossa 1:2 (1:2) Rocha (45-karny) - Gonzalez (1, 6); Valladolid - Espanyol 1:0 (0:0) Rodrigo (89-karny); Deportivo Coruna - Real Sociedad 2:0 (2:0) Makaay (34), Martin (43); Real Betis - Alaves 0:1 (0:0) Kodro (53-karny); Real Oviedo - Real Mallorca 0:0.

W tabeli prowadzi Deportivo La Coruna (64 pkt) przed Barceloną (59), Realem Saragossa (58) oraz Realem Madryt (58).

## NIEMCY

Werder Bremen - Bayer Leverkusen 1:3 (0:3) Flock (86) - Kirsten (29), Rink (35), Ze Roberto (41); Eintracht Frankfurt - Hamburg SV 3:0 (1:0) Guie-Mien (6, 76), Chen (71); VfL Wolfsburg - Kaiserslautern 3:2 (0:2) Banza (64), Rische (71), Kryger (76) - Petterson (22), Schjoenberg (39-karny); SSV Ulm - Hertha Berlin 0:1 (0:0) Rehmer (51); SC

Freiburg - Schalke 04 2:1 (1:1) Kobiaszwili (17), Konde (75) - Asamoah (6); TSV 1860 Monachium - VfB Stuttgart 1:1 (0:0) Haessler (89) - Hosny (84); Hansa Rostock - MSV Duisburg 3:1 (2:0) Wibran (31), Agali (34), Kovacec (83) - Beierle (84); Arminia Bielefeld - SpVgg Unterhaching 1:0 (0:0) Weissenberger (65); Borussia Dortmund - Bayern Monachium 0:1 (0:1) Salihamidzic (30).

W tabeli po 31. kolejce na czele Bayer Leverkusen (67 pkt) wyprzedzający Bayern Monachium (64) oraz 3. HSV (55).

## WŁOCHY

Bologna - Perugia 2:1 (2:1) Signori (14), K. Andersson (15) - Amoroso (21); Inter Mediolan - Bari 3:0 (2:0) Cauet (24), Biacchi (35), R. Baggio (50); Juventus - Fiorentina 1:0 (1:0) Del Piero (45-karny); Lecce - Cagliari 2:1 (1:0) Bonomi 2 (13, 51) - Corradi (89); Piacenza - Lazio 0:2 (0:0) Simeone (59), Veron (68); Reggina - AC Milan 1:2 (1:2) Pirlo (23) - Jose Mari (6), Szewczenko (14); AS Roma - Parma 0:0; Udinese - Torino 0:0; Venezia - Verona 2:2 (1:0) Budan (11), Ganz (78) - Adalton (80), Salvetti (85).

Po 31. kolejce prowadzi Juventus (68 pkt) wyprzedzając Lazio (63) oraz AC Milan i AC Parma (po 54). PAP, wm

## HOKEJOWE MISTRZOSTWA ŚWIATA GRUPY B

## Awans Niemców



W ostatnim meczu katowickich mistrzostw Niemcy pokonali Wielką Brytanię i awansowali do grupy A.

Hokeiści Niemiec wygrali mistrzostwa świata grupy B w Katowicach i awansowali do grupy A. W decydującym meczu pokonali w piątek Wielką Brytanię 5:0

Reprezentacja Polski po zwycięstwie nad Holandią 5:1 została sklasyfikowana na czwartym miejscu. Polacy odnotowali postęp w porównaniu z poprzednimi mistrzostwami świata. W 1999 roku w Danii byli sklasyfikowani na siódmej pozycji.

Na drugim miejscu katowickie mistrzostwa ukończył Kazachstan, który w ostatnim meczu wygrał z Danią 4:3. Gdyby Duńczycy wygrali to spotkanie, trzecie miejsce zajęłaby Polska.

Katowickie mistrzostwa świata zyskały w opinii uczestników bardzo wysoką ocenę. Chwalono poziom sportowy tej imprezy, organizację mistrzostw, zachowanie się kibiców.

Przewodniczący MŚ 2000 w Katowicach, Czech Miroslav Subrt, wystawił wysoką ocenę turniejowi. Powiedział, że w porównaniu z mistrzostwami ubiegłorocznymi, znacznie wyższe umiejętności zaprezentowali hokeiści Niemiec, W. Brytanii, Kazachstanu, Polski.

Nie tylko dobry poziom mistrzostw sprawił, że cieszyli się one dużym zainteresowaniem. W Katowicach nie było wyraźnego podziału na faworytów i outsiderów. Szczególny rozdział w katowickich mistrzostwach stanowili kibice. Na meczach polskich hokeistów stawały się tysiące widzów. Drużynę W. Brytanii dopin-

gowała liczna, kolorowo ubrana grupa brytyjskich fanów. Z kolei Niemców zagrzewała do walki chyba najbardziej oryginalnie zachowująca się grupa sympatyków zza Odry. Swym zachowaniem, śpiewami, biciem w bębny, stworzyli oni wszyscy barwny widowisko. I, co istotne, między kibicami nie dochodziło do waśni. Niemal każdy mecz, na którym byli niemieccy fani, kończył się wspólnym korowodem po trybunach, w którym byli Polacy, Duńczycy, Brytyjczycy, Niemcy.

Niemcy zaskoczyli katowicką publiczność dopingowaniem drużyny Wiktora Pysza. Polskich hokeistów zagrzewali do boju po polsku krzycząc: Polska białoczerwoni. Podczas ostatniego meczu niemieccy kibice, po raz kolejny, zaskoczyli innych. Wywiesili transparent z napisem w języku polskim: „Niemcy dziękują polskim kibicom”.

W tym roku nikt nie spadł z grupy B. Od 2001 roku grupa ta będzie nazywała się dywizjone I i będzie składała się z 12 drużyn.

Wyniki piątkowych meczów: Słowenia - Estonia 2:3 (0:1, 1:2, 1:0), W. Brytania - Niemcy 0:5 (0:0, 0:3, 0:2), Kazachstan - Dania 4:3 (3:0, 0:2, 1:1), Polska - Holandia 5:1 (0:0, 1:0, 4:1)

Końcowa tabela MŚ grupy B:

1. Niemcy	7	12	30-15
2. Kazachstan	7	10	30-22
3. W. Brytania	7	9	31-23
4. Polska	7	9	28-19
5. Dania	7	6	22-19
6. Estonia	7	6	19-27
7. Słowenia	7	2	16-31
8. Holandia	7	2	13-33

## KRÓTKO

Grzegorz Adam Urbanowski zajął drugie miejsce w chodzie sportowym na 200 km w Barle-Duc. Wygrał Rosjanin Aleksiej Rodionow, który uzyskał czas 20.32.50 i wyprzedził 41-letniego Polaka o ponad 52 minuty.

Brytyjczyk David Coulthard wygrał na torze w Silverstone czwarty wyścig tegorocznych mistrzostw świata w Formule 1 - Grand Prix Wielkiej Brytanii. Coulthard wyprzedził swojego kolegę z zespołu McLaren-Mercedes, obrońcę tytułu mistrzowskiego Finę Mikę Hakkinena. Trzecie miejsce zajął triumfator trzech poprzednich wyścigów - Niemiec Michael Schumacher (Ferrari), który utrzymał pierwsze miejsce w klasyfikacji generalnej mistrzostw.

W niedzielnych spotkaniach

pierwszej rundy play-off ligi koszykarskiej NBA padły wyniki: konferencja wschodnia - New York Knicks - Toronto Raptors 92-88 (New York Knicks prowadzi w play-off 1:0), Indiana Pacers - Milwaukee Bucks 88-85 (Indiana prowadzi w play-off 1:0), konferencja zachodnia - Portland Trail Blazers - Minnesota Timberwolves 91-88 (Portland prowadzi w play-off 1:0), Los Angeles Lakers - Sacramento Kings 117-107 (Lakersi prowadzą w play-off 1:0).

Podczas odbywających się w Tokio pływackich mistrzostw Japonii reprezentantka tego kraju Mai Nakamura pobiła rekord świata na 50 m stylem grzbietowym, uzyskując wynik 28,67. Poprzedni rekord należał od dwóch tygodni do Hiszpanki Niny Jivanevskej i był gorszy o 0,02 sekundy.

## PIŁKA NOŻNA · II LIGA

PREZENT  
ALE ŚLUBNY

STAL STALOWA WOLA –  
ŚWIT NOWY DWÓR  
MAZOWIECKI  
0:1 (0:1)

8 min. Łotysz 0:1.  
STAL: Wietecha 5 – Rybak 5, Żuchnik 5, Kazieczko 5 – Nylec 5 (75. Bednarz), Wtorek 5 (69. Cios), Wieprzyc 6, Szafran 5, Lebioda 4 – Klempka 5, Podlasek 4. Trener Czesław PALIK.  
ŚWIT: Pyskaty 8 – Kłosowski 6, Zegda 5, Włodarczyk 6, Łachacz 5 – Łotysz 5 (72. Klisys), Rogan 5, Kaczówka 6 (77. Stupecki), Konon 5 – Dzieluński 6, Jaluwienko 5 (64. Sazanowicz), Trener Andrzej PRAWDA.  
Sędziował Piotr Świąż z Katowic. Żółte kartki: Włodarczyk, Łotysz, Pyskaty i Wieprzyc. Widzów 2000.



Paweł Wtorek w jednym z wypadów pod bramkę przeciwnika

Miał być świąteczny prezent dla kibiców Stali, a był prezent ślubny dla Andrzeja Sazanowicza. Kapitan nowodworzan wszedł w sobotnim meczu tylko na zmianę, bo trener Prawda oszczędzał go na poniedziałek, kiedy to Sazanowicz stawał na

ślubnym kobiercu. A koledzy sprawili mu jeszcze taki prezent! W tym ślubnym prezencie, tak po prawdzie, to więcej udziału mieli stalowowolanie, niż klubowi koledzy Sazanowicza. Jedną frajerską zagrywką Stali zdecydowała o straconych 3 punktach. Najpierw Klempka napędził stracha gościom, ale po jego strzale z 16 m piłka odbiła się od obrońców i wyszła na róg. Po nim nowodworzanie przeprowadzili kontrę. Piłkę w lewym narożniku gospodarzy przejął Lebioda i naciskany przez Łotysza, oddał ją stojącemu w polu karnym Szafranowi. Doświadczony kapitan Stali, zamiast postać futbolówkę Panu Bogu w okno,

Stali, bo podopieczni Cz. Palika ruszyli do zmasowanego ataku i ani na moment nie oddawali inicjatywy przyjeźdnym.

W 23. min rozpoczęło się obłożenie bramki Pyskatego, które trwało do ostatnich minut meczu. Najpierw na strzał z 16 m odważył się Wtorek, ale szybując pod poprzeczkę piłkę gołkiper gości zdołał wybić na róg. 3 min później Klempka był sam na sam z Pyskatym, jednakże bardzo odważna interwencja bramkarza Świtu zapobiegła pewnej utracie bramki. Kolejną akcję gospodarzy zakończył strzałem Nylec, a po dobitce Wtorka piłka wyszła na róg. Chwilę później sam na sam z Pyskatym znalazł się Kazieczko, lecz stojąc na 10. metrze nie trafił w światło bramki. W 39. min rosły Wieprzyc popisał się przewrotną tuż przed bramką Świtu, jednakże jego intencje były aż nadto czytelne i Pyskaty zdążył się dobrze ustawić.

W drugiej połowie nowodworzanie dali się już całkiem zamknąć na własnej połowie. W 48. min Lebioda nie wykorzystał dogodnej sytuacji główkowej, a 7 min później, po strzale Szafrana, piłka przeszła tuż obok lewego słupka. Zaraz potem Kazieczko był bliski szczęścia, ale Pyskaty okazał się szybszy i zdążył wybić piłkę. Tak było jeszcze wiele razy, a strzelali kolejno: Podlasek, Nylec, Szafran, Wtorek, Cios, Lebioda, Klempka. W sobotę Krzysztof Pyskaty miał jednak „dzień konia” i ani razu nie dał się zaskoczyć. Goście oddali tylko jeden strzał w światło bramki Stali i wywieźli zwycięstwo, czym potwierdzili starą teorię, że w piłce ten wygrywa, kto strzela bramki, a nie stwarza sytuacje.

JERZY MIELNICZUK

wyrównanie zabrakło już jednak czasu.

Pozostałe wyniki: Konin Bydgoszcz - Ryan Odra Opole 0:0, Odra Szczecin - Hutnik Kraków 0:0, RKS FAMEG Radomsko - Grunwald Ruda Śląska 6:1 (2:0), Włókniarz Kietrz - Korona Kielce 3:1 (3:0), GKS Katowice - Ceramika Opoczno 2:1 (1:0), Jeziorak Itawa - Raków Częstochowa 2:0 (2:0), KS Myszków - Lechia Gdańsk 1:1 (1:1), GKS Bełchatów - Hetman Zamość 1:0 (0:0), KSZO Ostrowiec - Górnik Łęczna 1:0 (1:0), Polonia Bytom - Śląsk Wrocław 0:1 (0:0).

1. Górnik	34	74	67-24
2. Katowice	34	74	51-23
3. Bełchatów	33	73	54-13
4. Śląsk	34	71	58-22
5. Włókniarz	34	62	54-33
6. RKS FAMEG	33	51	48-36
7. Polonia	34	51	36-30
8. KSZO	34	50	37-29
9. Ceramika	34	49	46-36
10. Odra O.	34	49	32-35
11. Stal	34	47	35-45
12. Polar	33	45	41-43
13. Świt	33	44	47-49
14. KS Myszków	34	44	44-44
15. Hutnik	34	39	35-39
16. Lechia	34	38	34-49
17. Odra Sz.	34	38	25-45
18. Grunwald	34	37	39-50
19. Jeziorak	34	36	20-32
20. Raków	34	35	39-58
21. Hetman	34	34	28-43
22. Siarka	34	33	30-48
23. Korona	34	23	22-66
24. Konin Bydgoszcz	34	21	19-49

## PIŁKA NOŻNA · I LIGA

## Polonia nie odpuszcza

Lider naszej ekstraklasy - warszawska Polonia pewnie zmierza po mistrzowski tytuł. Podopieczni Dariusza Wdowczyka na trudnym terenie w Łodzi pokonali miejscowy ŁKS i umocnili się na czele tabeli. Wicelider Ruch dostał tęgie lanie w Krakowie, a trzecia w tabeli warszawska Legia wygrała u siebie z Ruchem Radzionków i przesunęła się na drugą pozycję. W Poznaniu mecz się nie odbył, bo piłkarze Petro zatruli się i Lechowi przysłał zwolnienia lekarskie. Ciekawe, jak do tego ustosunkuje się piłkarska centrala?

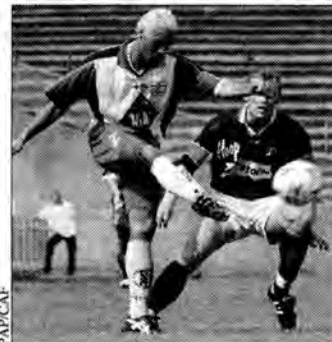

Piłkarze warszawskiej Polonii pokonali w Łodzi ŁKS i umocnili się na czele tabeli. Na zdjęciu: obrońca ŁKS wybijają piłkę na pastnikowi drużyny warszawskiej.

Wisła Kraków

- Ruch Chorzów 4:0 (1:0)

Zagłębie Lubin

- Pogoń Szczecin 3:1 (1:1)

Bramki: dla Zagłębia - Dariusz Żuraw dwie (54, 69), Daniel Dubicki (42); dla Pogoni - Robert Dymkowski (26).

ŁKS-Ptak Łódź

- Hoop Polonia Warszawa

0:2 (0:1)

Bramki: Emanuel Olisadebe (27) i Igor Gołaszewski (90).

Legia Daewoo Warszawa

- Ruch Radzionków 4:2 (3:2)

Bramki: dla Legii - Tomasz Jarzębowski (6), Adam Majewski (24), Sylwester Czerszewski (36), Bartosz Karwan (66); dla Ruchu - Rafał Jarosz - dwie (41, 43).

Amica Wronki - Groclin Dyskobolia Grodzisk Wlkp. 0:1 (0:0)

Bramka: Tomasz Rybarczyk (80-wolny).

Górnik Zabrze

- Stomil Olsztyn 1:0 (1:0)

Bramka: Rafał Szwed (16).

Odra Wodzisław

- Widzew Łódź 2:0 (1:0)

Bramki: Michał Chałbiński (28) i Bartłomiej Socha (83).

Lech Kreisel Poznań

- Petro Płock- mecz się nie odbył.

1. Hoop Polonia	24	53	42-20
2. Legia Daewoo	24	46	47-26
3. Ruch Ch.	24	45	42-25
4. Wisła	24	43	49-31
5. Amica	24	36	35-26
6. Pogoń	24	33	38-38
7. Zagłębie	24	32	30-28
8. Odra	24	32	27-27
9. Widzew	24	30	31-37
10. Stomil	24	30	25-34
11. Petro	23	27	23-33
12. Górnik	24	26	30-29
13. Ruch R.	24	25	26-41
14. ŁKS-Ptak	24	22	21-30
15. Groclin	24	20	18-42
16. Lech	23	18	27-44

## Za późno

POLAR WROCŁAW  
- SIARKA TARNOBRZEG  
2:1 (2:0)

8. min - Sztylka (karny) 1:0  
44. min - Kutyk 2:0  
90. min - Tomanek (wolny) 2:1  
POLAR: Osiński 5 - Wójcik 5, Tomasiak 5, R. Lis 4 - P. Lis 2 (46. Kowalczyk 3), Sztylka 6, Żelasko 5, Grabowski 5, Mazur 4 - Narwojsz 5 (75. Gortowski), Kutyk (63. Augustyniak). Trener Aleksander PAPIEWSKI.  
SIARKA: Dziuba 6 - Gawel (32. Barnak 4), Tomanek 5, Bednarczyk 4 (78. Gielarek) - Antkiewicz 5, Rejczyk 3, Hynowski 4, Cebula 4, Kuranty 3 - Majkowski 4 (65. Samiec), Czyrek 5. Trener Jacek ZIELIŃSKI.

Sędziował Krzysztof Maśliński (Łódź). Żółte kartki: Mazur - Kuranty. Widzów 500.

W 7. min Antkiewicz zagrał prostopadłe do Majkowskiego. Napastnik Siarki znalazł się sam na sam z Osińskim. Bramkarz Polaru wygrał jednak ten pojedynek. W 8. min doszło na boisku do kontrowersyjnej sytuacji. W polu karnym Siarki leżał na murawie Cebula. O niego przewrócił się wrocławianin Gortowski. Arbitr

w tej sytuacji podyktował dyskusyjny rzut karny. Pewnym egzekutorem „jedenastki” był Sztylka. Goście odpowiedzieli uderzeniami Hynowskiego i Cebuli. Były to jednak uderzenia niecelne. 60 sekund przed przerwą Grabowski zagrał do Narwojsza. Ten ostatni piłkarz przeprowadził 20-metrowy rajd. Znalazł się w polu karnym Siarki i podał do Kutyka. Napastnik Polaru ostro strzelił z 6 metrów, nie dając szans obrony Dziubie.

Po antrakcie na boisku dominowali gospodarze. Dziubę egzekutowali kolejno: Kutyk, Gortowski i Narwojsz. Golkiper Siarki bronil jednak pewnie i z pewnością doznał szczęścia. W 70. min Samiec znalazł się w polu karnym Polaru. Najpierw jego strzał zablokował Tomasiak. Piłkę przejął Czyrek i błyskawicznie poprawiał. Dobitkę jednak odbił Wójcik.

Tarnobrzeżanie za późno zdobyli kontaktowego gola. Tuż przed końcowym gwizdkiem arbitra rzut wolny wykonywał Tomanek. Po jego płaskim strzale z 18 metrów Osińskiemu pozostało tylko wyjąć piłkę z siatki. Na

# MOCNY PARTNER

przy współudziale

solidne naprawy

markowe części

gwarancja na terenie całego kraju

ogólnopolska sieć warsztatów samochodowych

- Nisko, ul. Sandomierska 63, tel. (0 15) 841 22 69
- Ożarów, ul. Kolejowa 46, tel. (0 15) 861 14 71
- Przemyśl, ul. Mierostawskiego 1, tel. (0 16) 678 39 03
- Przeworsk, ul. Studziańska 7, tel. (0 16) 648 87 06
- Sanok, ul. Lipińskiego 36, tel. (0 13) 463 70 87
- Skarżysko Kamienna, Skarżysko Książęce 378, tel. (0 41) 251 57 94
- Stalowa Wola, ul. Okulickiego 16/55, tel. (0 15) 844 10 20
- Szewna, ul. Armii Ludowej 119, tel. (0 41) 265 44 24





## TENIS STOŁOWY • EKSTRAKLASA MĘŻCZYZN

## Zostali

IZOLATOR ZAPEL  
BOGUCHWAŁA  
- SAN POZNAŃ 6:2

Punkty: Marcinowski 2,5, Lasek i Puskariow po 1,5, Płodzień 0,5 - Tomicki 2.

W poszczególnych partiach: Konstantyn Puskariow - Piotr Kołdyka 2:0 (18, 17), Krzysztof Marcinowski - Tomasz Śmigaj 2:0 (16, 6), Adam Płodzień - Jarosław Tomicki 0:2 (-19, -17), Dariusz Lasek - Michał Rogala 2:0 (10, 14); Płodzień/Marcinowski - Tomicki/Rogala 2:0 (8,12), Puskariow/Lasek - Śmigaj/Kołdyka 2:0 (13,10); Puskariow - Tomicki 0:2 (-14, -19), Marcinowski - Rogala 2:0 (18, 14).

Sędziowali Antoni Kruschik i Mariusz Kołaczko. Widzów 30.

Podopieczni trenera Tadeusza Czulny do meczu w Boguchwałce, decydującego o utrzymaniu w ekstraklasie, przystąpili oprotomieni zwycięstwem w Poznaniu. W Wielki Piątek wystarczyło „zapelowcom” zremisować 5:5, aby na przyszły sezon pozostać w ekstraklasie. W razie zwycięstwa ekipy ze stolicy Wielkopolski musiały zostać zremisowane trzy pojedynki. - Tylko kataklizm mógłby doprowadzić do trzeciego spotkania - mówił przed meczem trener Izolatora, Tadeusz Czulny.

Zaczął się od zwycięstwa Puskariowa nad Kołdyką. Kostia nie stracił seta w tej konfrontacji. Za chwilę w takim samym stosunku Marcinowski pokonał Śmigaję. Przy czym drugi set miał już jednostronny charakter. Zawodnik Izolatora wygrał tę partię do 6. Pierwszy punkt dla gości zdobył Tomicki. Były reprezentant Polski pora-



Doświadczony Adam Płodzień (serwuje) nie sprostał bytemu kadrowiczowi Jarosławowi Tomickiemu.

dził sobie z Płodzieniem do 19 i 17. - Już wkrótce powinniśmy zmienić barwy klubowe - powiedział Jarosław Tomicki. - Wiele wskazuje na to, że w przyszłym sezonie będę grał w Olimpii Grudziądz. Chciałbym jednak pomóc dzisiaj mojemu obecnemu klubowi i wygrać wszystko co jest możliwe.

Za chwilę Dariusz Lasek pozostawił w pokonanym polu Michała Rogalę 2:0. Izolator prowadził więc 3:1 w meczu, którego stawką było miejsce w ekstraklasie. W grach podwójnych najpierw para Płodzień - Marcinowski wygrała z deblem gości Tomicki - Rogala. Również duet Puskariow - Lasek zwyciężył poznaniaków Śmigaję i Kołdykę. Wynik meczu brzmiał 5:1 i ekipa z Boguchwały mogła już przyjmować gratulacje z okazji pozostania w ekstraklasie. W tym momencie były więc już gratulacje i pamiątkowe zdjęcia. W najgorszym wypadku spotkanie mogło zakończyć się remi-

sem 5:5, który premiował gospodarzy.

Podopieczni trenera Tadeusza Czulny nie myśleli jednak odpuszczać. Puskariow wprowadził przegrany z Tomickim, ale Marcinowski bez straty seta wyprzedził Rogalę stawiając kropkę nad „i” i pieczętując wygraną miejscowych.

- Wszystko odbyło się zgodnie ze scenariuszem - komentował trener Tadeusz Czulny. - Punkty zdobyte przez nas na Rogali były decydujące. Ich lider, Jarosław Tomicki, tak jak w Poznaniu ograł zawodników z pierwszego stołu gospodarzy (Puskariowa i Płodzień - przyp. red). Dobrze, że po wycofaniu kadry juniorów PZTS do I ligi spadł najsłabszy zespół. Jeżeli w przyszłym sezonie dojdzie do zmiany systemu rozgrywek na wzór Ligi Mistrzów, to będziemy musieli „zakupić” lidera z prawdziwego zdarzenia. Nie wiem jednak czy nas na to stać.

JERZY NACHMAN

## TENIS STOŁOWY • MISTRZOSTWA EUROPY

## Polacy w półfinale

W ostatnim meczu grupowym turnieju drużynowego na mistrzostwach Europy w tenisie stołowym w Bremie Polacy pokonali Belgów 4:1 i awansowali do półfinału. Nasz zespół w walce o prawo gry w finale dzisiaj o godz. 17.00 zagra z mistrzami świata - Szwedami.

Dzień wcześniej nasi tenisiści przegrali z Niemcami 1:4. Jedyne punkty dla polskiego zespołu zdobył

Lucjan Błaszczyk, który w pierwszej grze pokonał Timo Bolla. Polscy tenisiści stołowi bronią w Bremie tytułu wicemistrzów Europy.

Niemcy - Polska 4:1 : Timo Boll - Lucjan Błaszczyk 1:2 (21:11, 16:21, 16:21) Joerg Roskopf - Marcin Kusiński 2:0 (21:15, 21:18) Torben Wosik - Tomasz Krzeszewski 2:0 (21:13, 23:21) Roskopf/Steffen Fetzner

- Błaszczyk/Krzeszewski 2:1 (19:21, 21:13, 21:16) Roskopf - Błaszczyk 2:0 (24:22, 21:15)

W turnieju drużynowym kobiet awans do finału zapewniły sobie Węgierki, które zwyciężyły drużynę Rosji 4:0. W pojedynku finałowym Węgierki, siedmiokrotnie mistrzyni Europy, zmierzą się dzisiaj z Niemkami. Kobięca reprezentacja Niemiec w półfinale wygrała z Chorwacją 4:0.

## PIŁKA NOŻNA III LIGA

## Na raty

Na raty rozgrywali przedświąteczną kolejkę piłkarze III ligi. Jak już informowaliśmy Tłoki Gorzyce pokonały w czwartek Wawel Kraków 1:0 (1:0) i z przewagą 5 pkt. nad Cracovią przewodzą stawce rywali

Oto komplet wyników: Unia Tarnów - Sandecja Nowy Sącz 0:0, Cracovia -

Avia Świdnik 3:0 (1:0), Dalin Myślenice - Błękitni Kielce 1:0 (1:0), Stal Polimarky Rzeszów - Polonia Przemyśl 3:1 (2:1), Stal-Herb Sanok - Lublinianka 2:1 (0:0), Górnik Wieliczka - Wisłoka Dębica 1:0 (0:0), Pogon Leżajsk - MZKS Kozielnice 1:1 (1:0), Proszowianka - Tomasovia 4:1 (2:1), Tłoki - Wawel 1:0 (1:0).

1. Tłoki 23 59 38-7  
2. Cracovia 24 54 40-14  
3. Unia 24 47 47-24

4. Proszowianka	24	43	48-38
5. Wisłoka	24	37	29-17
6. Lublinianka	24	37	29-27
7. Dalin	24	36	27-28
8. Stal Rz.	23	34	21-19
9. Polonia	23	32	26-30
10. Błękitni	23	30	28-25
11. Kozielnice	24	30	29-36
12. Górnik	24	29	28-31
13. Stal S.	23	25	24-40
14. Tomasovia	23	23	26-35
15. Wawel	24	23	21-39
16. Avia	23	22	25-37
17. Sandecja	23	18	22-35
18. Pogon	23	17	17-42

WSZYSTKO  
OD POCZĄTKU

Rozmowa ze ZBIGNIEWEM RUSKIEM,  
wiceprezesem Polskiego Związku Piłki Siatkowej, szefem wydziału szkolenia

- Czy podział medali w serii A siatkarek był dla pana niespodzianką?

- Co najwyżej - przyjemną. Nafta Gaz Piła dysponuje takim potencjałem kadrowym, że już przed rozpoczęciem sezonu słusznie zakładano, że nie będzie na nią mocnych. Melnox wprawdzie ostrzył sobie apetyt na walkę o tytuł, ale wobec siły i konsekwencji rywalki musiał obejść się smakiem. Z brązu młodzieży Stali Bielsko należy się tylko cieszyć.

Osobiście, jako mielczanin, mam szczególną satysfakcję z tego, że zawodniczki Melnoku po siatkarskiej drabince wspięły się tak wysoko.

- Jak wiem w 1992 roku w hali przy ul. Solskiej także pan dekorował mieleckie siatkarki. Tyle że brązowymi medalami.

- Tak było. Z ogromną przyjemnością ponownie przyjechałem do tutejszej hali, aby pogratulować im tak ogromnego sukcesu, bo wicemistrzostwo kraju to nie lada osiągnięcie. Mogę tylko żałować, że od 1992 roku, na ponowny taki zaszczyt musiałem czekać aż do roku 2000.

Wracając jeszcze do ligi, muszę podkreślić jeszcze jedną rzecz. Otóż choć Nafta i Melnox zdobyły w tym roku tak wiele, zwłaszcza pilanki, to sporo jeszcze mają do wygrania. Znajdź ambicję dziewcząt i trenerów praktycznie jestem spokojny o to, że złote i srebrne medalistki nie spoczną na laurach. Moim zdaniem, obie ekipy będą odgrywać czołowe role w lidze także w przyszłym sezonie. W każdym razie, bardzo im tego życzę.

- Gdyby był na pana miejscu, byłego zawodnika Stali, reprezentanta kraju, szefa wydziału szkolenia PZPS, cieszyłby się także z tej wyjątkowej pogody dla siatkówki, jaka od kilku sezonów panuje w Mielcu...

- Rzeczywiście, atmosfera dla



Zbigniew Rusek dekoruje srebrnym medalem MP Romana Murdę, trenera Melnoku Autopartu Lobo Mielec.

tej pięknej dyscypliny jest ogromnie budująca. Sprzyjają władze miasta, sponsorzy i inni ludzie dobrej woli. Wszystko, co tu się dzieje, jest ogromną szansą dla mieleckiego sportu. Szczególnie siatkówki, bo jak na razie po wielkiej piłce nożnej pozostały wspomnienia. Żałuję, że zamarta siatkówka w męskim wydaniu, ale nie tracę nadziei, że odbije się i podąży śladem pań. To nie są aż tak drogie dyscypliny, aby nie stać było na nie mieleckiego środowiska, zwłaszcza że zapotrzebowanie na widownię sportowe jest tutaj ogromne.

- Co najlepiej było widać na meczach Melnoku.

- Kibice na meczu z Naftą stworzyli wspaniałą atmosferę. Słyszałem, że na innych również było gorąco. W kraju panuje opinia, że w Mielcu się bardzo ciężko gra. Po tym co zobaczyłem podczas finału, przynajmniej rację jej autorom. Tu rzeczywistość może się grać bardzo trudno, ale jest to tylko zdrowy doping.

- Wróćmy jeszcze na moment do ligi. Jak pan ocenia jej poziom?

- Jest jeszcze sporo do zrobienia. Nawet finał tę uwagę w jakiś sposób uprawomocnił. Inna sprawa - widać było różnicę między możliwościami Nafty i Melnoku, ale jeszcze większy dystans dzieli te zespoły od reszty stawki. Ma to swoje przełożenie na reprezentację Polski, bo przecież tworzą ją zawodniczki z poszczególnych klubów.

- Efekt jest taki, że ta reprezentacja od nowa musi zdobywać międzynarodowe szanse...

- Niestety, ale taka jest prawda. Dotyczy ona wszystkich reprezentacji. Obecnie na międzynarodowej arenie nie ma nic za darmo. Wszystko zdobywa się od początku. W kwalifikacjach olimpijskich tylko organizator ma zapewnione miejsce, w mistrzostwach świata także jest twarda walka, a mistrzostwach Europy tylko cztery czołowe zespoły mogą być pewne swego, pozostałe muszą o kolejny finał ostro rywalizować. Polki także.

- Szkoda, że żaden z najbliższych meczów reprezentacji, która wkrótce rozpocznie rywalizację w Eurolidze, nie odbędzie się w Mielcu...

- Szkoda, ale wymogi stawiane przez Federację Europejską i Światową - są olbrzymie. Oczywiście, Mielec od strony sportowej i formalnej spełnia wymogi. Niemniej, istnieje cały szereg innych uwarunkowań, które trzeba brać pod uwagę przy wyborze organizatora, m. in. odległość od lotniska itp. Osobiście wierzę, że w Mielcu ożyją tradycje, bo jak pamiętamy w mieście tym z powodzeniem organizowane były spotkania międzynarodowe i w niedługim czasie zagości tu kadra.

- Dziękuję za rozmowę i do zobaczenia w roku przyszłym na kolejnym finale serii A w mieleckiej hali.

- Ogromnie chciałbym, aby te ambitne plany udało się mieleckim sportowcom i działaczom zrealizować.

MAREK BLUJ



Jeszcze nie przebrzmiały echa sezonu 1999/2000, a już zespoły Nafty i Melnoku wymieniają się wśród faworytów kolejnej edycji rozgrywek.

GAZETA CODZIENNA  
**NOWINY**  
35-016 Rzeszów, ul. Kraszewskiego 2

Redaktor naczelny:  
Wojciech Duda  
zastępca red. naczelnego:  
Jaromir Kwiatkowski  
sekretarz redakcji, zast. red. nacz.:  
Tadeusz Z. Drzewicki  
zastępca sekretarza redakcji:  
Dariusz Dziopak  
tel. 852-27-48

Centrala:  
(0-17) 852-27-40  
(łączy z wszystkimi działami)  
fax 852-27-45

Łączność z Czytelnikami: tel. 852-27-49  
Dział informacyjny: tel. 852-27-52,  
852-27-53, 852-27-54.  
Gospodarka: 852-27-51, 852-27-40 wewn. 126  
Magazyn Domowy - tel. 852-27-40 wewn. 101  
Dział publicystyczny, magazyn weekendowy,  
kultura - tel. 852-27-56, 852-27-57;  
Dział sportowy - tel. 862-18-38.  
KONKURSY (ul. Unii Lubelskiej 3)  
- tel. 862-67-77.

ODDZIAŁY REDAKCJI:

KROSNO ul. Kletówka 14 - tel. (0-13) 436-67-78 i 436-44-45  
Sanok, ul. Cerkiewna 7 - tel./fax (0-13) 463-17-61 i tel. 464-02-93;  
Ustrzyki Dolne - tel. (0-13) 461-26-35

PRZEMYŚL, ul. Barska 15 - tel. (0-16) 670-27-00, 670-30-30,  
670-42-49

TARNOBRZEG, ul. Moniuszki 20 - tel. (0-15) 822-22-16  
Stalowa Wola, al. Jana Pawła II 25a - tel./fax (0-15)  
842-43-96;  
Dębica, ul. Rzeszowska 16 - tel. (0-11) 670-32-34 i tel. (0-14)  
670-32-33.

WYDAWCA:  
R-PRESS Spółka z o.o.,  
Rzeszów, ul. Unii Lubelskiej 3,  
Telefony: centrala - 862-84-71,  
Prezes Zarządu: Roman Popek - tel. 862-54-12.

„Nowiny” są zastrzeżonym znakiem towarowym.  
PL ISSN 0137-9534, Indeks 35 03 62

Druk: Rzeszowski Zakład Graficzny.  
Prenumeratę Gazety Codziennej NOWINY  
przyjmują: w miastach jednostki „Ruchu” SA  
wskazane dla odbiorcy; w miejscach, na wsi urzędy pocztowe  
lub doręczyciele.

BIURO OGŁOSZEŃ I REKLAM:  
Rzeszów:  
ul. Unii Lubelskiej 3 - tel. (0-17) 862-17-21, 862-84-35,  
fax (0-17) 862-75-52.  
ul. Kwiatkowskiego 139, tel./fax 854-94-07  
przez całą dobę, w soboty i święta,  
ul. 8 Marca 3, p. 309, tel./fax 853-71-40  
(w godz. 8-18, w soboty 8.30-13.00)

Krosno - tel./fax (0-13) 436-67-78  
Sanok - tel. (0-13) 464-02-93  
Przemyśl - tel. (0-16), fax 670-27-00  
Tarnobrzeg - tel. (0-15) 823-20-26  
Dębica - tel./fax (0-14) 670-32-33

Redakcja nie odpowiada za treści ogłoszeń i zastrzega sobie prawo odmowy  
druku ogłoszeń niezgodnych z linią programową gazety.

Projekt graficzny gazety studio „XO”

## ZUŻEL • II LIGA

Premiera na 102

## Z uśmiechem na ustach

Okazale wypadła wczorajsza premiera sezonu ligowego w Krośnie. Miejscowy ZKS w ładnym stylu pokonał 51:38 Unię Tarnów. Nic więc dziwnego, że kibice z uśmiechem na twarzach opuścili stadion przy ul. Legionów.

wprowadzając zmiany taktyczne. Z trzech takich rozpad tylko jedna przyniosła oczekiwany skutek. Tamowianie mieli także problemy ze sprzętem.

Na uwagę zasługuje także wzorowa praca arbitra, pana Jerzego Najwera z Gliwic, który także zbierał brawa. m.b.

Był to zaległy mecz z 9 kwietnia.

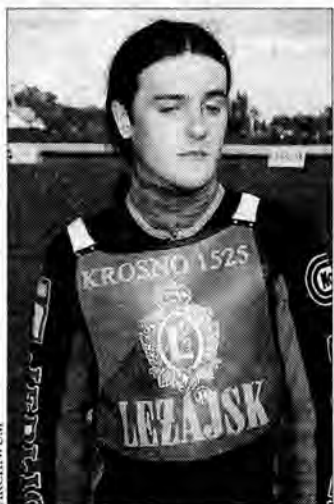

Karol Winiarski nie zdobył wczoraj żadnego punktu. Może w meczu z Gwardią będzie lepiej.

Krośnianie wygrali inauguracyjny wyścig 5:1. W sukcesie tym pomogła im trochę złośliwość przedmiotów martwych, bo Wardzała miał defekt motocykla i miejscowym było łatwiej. Z wyścigu na wyścig mecz nabierał rumieńców. Spotkanie mogło się podobać, zwłaszcza że przewaga gospodarzy systematycznie rosła. Jeździli oni równo i skutecznie. Jedynie juniorzy wypadli poniżej oczekiwań. Miejscowi wygrali siedem wyścigów, Unia cztery, a cztery zakończyły się remisowo. Niemal w każdym biegu działo się coś ciekawego.

Wśród gości tylko zawodnicy zagraniczni byli równorzędnymi rywalami dla dobrze usposobionych gospodarzy. Trener Marian Wardzała usiłował zmieniać niekorzystny przebieg potyczki,

## MÓJ CZAS NADEJDZIE

TOMASZ RYZNER

Czy można coś dobrego powiedzieć o minionym sezonie w wykonaniu ekipy koszykarzy Resovii? Drużyna swą grą często irytowała kibiców, to fakt, ale jakoś zachowała miejsce na zapleczu ekstraklasy. Nikt jednak nie zaprzeczy, że wynik ten został osiągnięty przy sporym udziale zawodników młodych, jeszcze ławkowiczów, lecz coraz mocniej dobijających się miejsca w pierwszej piątce. To na pewno budujące.

W tej grupie wyróżniał się rozgrywający MICHAŁ BARAN (rocznik 1980). Pojedyncze przebiegi miał już w sezonie 1998/99, ale dopiero w minionych rozgrywkach miał okazję pokazać, że jest coraz lepszy i nie pęka przed nikim. Najdobitniej dowiódł tego w meczu II rundy z Zagłębiem Sosnowiec. Trener Mariusz Michalczyk nie mógł skorzystać z usług Macieja Szeiba i młody obrońca przez 40 minut stawał czoło byłym I-ligowcom. Wśród nich byli m. in. Kevin Turner, Rafał Czysząp i Maciej Guzik. – Nie myślałem o klasie rywali, właściwie to trudno mi było zebrać myśli przed wyjściem na parkiet – wspomina. – Starałem się maksymalnie skoncentrować i liczyłem, że jakoś to pójdzie. Poszło znakomicie, Resovia wygrała 68:59, a nasz bohater zaliczył 14 oczek. Najważniejsze jednak, że rzucony na głęboką wodę pokazał charakter: strata, niecelny rzut nie powodowały u niego paniki, z żelazną konsekwencją robił swoje i po meczu zbierał zasłużone gratulacje.

## Pierwsze minuty

– Zaczynałem, jak niemal każdy, od piłki nożnej – wspomina. – Było to w IV klasie. Z czasem jednak coraz więcej czasu grałem w koszykówkę na asfalcie i już rok później pojawiłem się w drużynie MOS-u, trenowanego przez Józefa Wiśniewskiego. Grałem tam przez 7 lat. Różnie nam się wiodło, było trochę sukcesów, nie brakowało porażek, ale to właśnie trenerowi Wi-

**Mieczysław Raba (trener-koordynator Resovii):** – Michał nie marnuje czasu i z roku na rok staje się coraz lepszym zawodnikiem. W minionym sezonie kilka razy pokazał się naprawdę z dobrej strony i właściwie stał się już pełnowartościowym zawodnikiem zespołu. Chłopak ma charakter do koszykówki; potrafi słuchać, wyciągać wnioski z tego co robi, jest systematyczny i nie boi się pracy na treningach. Oczywiście, ma wiele braków, ale myślę, nawet jestem pewny, że jeśli będzie się nadal tak rozwijał i, co równie istotne, uniknie kontuzji, Resovia może mieć z niego wiele pociechy. Na wszystko potrzeba jednak czasu. Sądzę, że dopiero za dwa, trzy lata Michał stanie się już w pełni ukształtowanym zawodnikiem, który w niczym nie będzie ustępował takim koszykarzom jak Partyka czy Szeib. Jak dobrze pójdzie, może ich przegonić.

śniewskiemu najwięcej zawdzięczać. Później jako kadeci znaleźliśmy się pod skrzydłami Resovii. W pierwszej drużynie debiutowałem rok temu w meczu z Glimarem Gorlice. Wszedłem na ostatnie 2 minuty i nawet zaliczyłem dwa punkty. O szkoleniowcach Resovii też złośliwość nie może powiedzieć. Mariusz Michalczyk dodawał mi otuchy w trudnych chwilach, gdy miałem kontuzję, trener Mieczysław Raba też potrafił się dzielić z młodymi swą bogatą wiedzą.

Na razie miejsce w pierwszej piątce zarezerwowane jest dla Macieja Szeiba. Sytuacja taka może potrwać jeszcze długo, a Michał ma już 20 lat i powinien grać coraz więcej. – Pewnie, że chciałbym grać w pierwszej piątce, ale prawda jest taka, że na razie nie jestem najlepszy w drużynie. Od Maćka mogę się jeszcze sporo nauczyć, zresztą pomaga mi on zrozumieć tę grę i nie ma między



KRYSZYNA BARANOWSKA

nami nieporozumień. Wiadomo, że w każdym elemencie gry mam wiele do zrobienia, ale przede wszystkim muszę poprawić rzut. Potrzeba mi też więcej pewności siebie w ataku. Czasem staram się za wszelką cenę podać do kolegi, podczas gdy sam mogę spokojnie skończyć akcję rzutem – twierdzi zawodnik.

183 centymetry nie robią w koszykówce wielkiego wrażenia, ale w końcu tylko samo, co Michał mierzy też rozgrywający kadry Andrzeja Pluta. – Chyba mu trochę dodano. Kiedyś podczas meczu gwiazd podszedłem do niego po autograf i wydawał się niższy ode mnie. Wiem, że aby coś znaczyć w tym sporcie muszą częściej odwiedzać siłownię. W

napięcie maleje. Podczas meczu oczywiście reaguję zazwyczaj spokojnie. Nie podniecam się jedną trafioną trójką, bo to o niczym nie przesądza. Wszystko odraewuję po meczu. Inna sprawa, że w tym sezonie tego luzu na parkiecie nie mogło być za dużo. Od początku szło nam jak po grudzie. Przed każdym kolejnym spotkaniem była presja na wynik, a w takiej sytuacji trudno o radość z gry – uważa koszykarz.

Wiele wolnego czasu nie ma, ale jeśli tylko nie jest na treningu lub na uczelni (Michał studiuje na I roku rzeszowskiej WSP – przyp. red.) lubi posłuchać muzyki. – Dawniej preferowałem ostre granie w stylu hard core, teraz spodobał mi się hip-hop. Nigdy też nie mam dość kosza. Na asfalcie gram, kiedy tylko mogę. Na boiskach tych toczą się nierzadko nie mniej zacięte mecze, niż w lidze. Nawiasem mówiąc, na tych placówkach pokazuje się sporo utalentowanych dzieciaków. Sęk w tym, że nie mają oni za wielu miejsc, gdzie mogliby grać pod opieką trenera. Często gramy wspólnie z Łukaszem Bieleckim, stąd później w meczach klubowych świetnie nam się współpracuje. Co poza tym. Znowu kosz, ponieważ staram się nie opuszczać transmisji spotkań NBA. Kiedyś nie miałem większej przyjemności, niż patrzeć na to, co wyczyniał Michael Jordan. Podziwiam go zresztą nie tylko jako genialnego sportowca, ale też jako człowieka. Z dzisiejszych gwiazd lubię podpatrywać sposób gry Allena Iversona. W polskiej ekstraklasie nie mam szczególnych wzorców. W Resovii podpatruję naturalnie grę Maćka Szeiba.

– W tej chwili basket jest dla mnie pasjonującą, ale jednak w dużej części zabawą. Satisfakcja z postępów w grze i radość po wygranych meczach muszą mi na razie wystarczyć. Liczę jednak, że z czasem koszykówka pozwoli mi zarobić na życie. Marzenia sportowe mam jak każdy; miejsce w pierwszej piątce Resovii, kiedyś występy w lidze. Czy zrobię karierę, czy nie, przy koszykówce pozostanę na zawsze. Nie wyobrażam sobie bez niej życia – stanowczo stwierdza Michał.

## Koszykarskie półfinały MP kadetów Glimar w elicie

Sukcesem zakończył się udział koszykarzy-kadetów Glimaru Gorlice w rozegranym w Piotrkowie Trybunalskim półfinałowym turnieju OOM (półfinał MP). Podopieczni trenera Aleksandra Komurkiewicza zajęli pierwsze miejsce w turnieju i awansowali do finału zawodów. Czwartą lokatą przypadła drużynie Oriona Rzeszów.

Gorliczanie na początek wygrali z Piotrcowia 93:84, potem ulegli Orionowi Rzeszów 71:80, ale w ostatnim spotkaniu znaleźli sposób na gospodarzy MKS Wrocław, wygrywając 93:88. – Po ostatnim meczu chłopcy ledwo zeszli z parkietu – powiedział trener Komurkiewicz. – Tyle zdrowia kosztowała ich zastosowana po przerwie obrona na całym placu. Wysiłek nie poszedł na marne i drużyna znalazła się w gronie 8 najlepszych ekip w kraju. Taki wynik, w sytuacji gdy na szkolenie młodzieży mamy do dyspozycji marne grosze, cieszy podwójnie. Trudno powiedzieć, jak będzie w finale, gdyż niektórych drużyn w ogóle nie znam. Na szczęście, chłopcy zapoznali się na dobre z salą w Piotrkowie, a właśnie w niej odbędzie się finał.

Nie zwojowały wiele w półfinałach OOM żeńskie drużyny kadetek z naszego regionu. We Wrocławiu drużyna Stali Stalowa Wola była bliska pokonania Wisły Kraków. Podopieczni trenera Roberta Bełczowskiego prowadzili z krakowiakami wyrównany bój, ale ostatecznie przegrały oczkiem 65:66 i tym samym nie zdołały się uplasować wyżej czwartej lokaty. Podobne miejsce zajęły w Krakowie koszykarki MLKS-u Rzeszów. Rzeszowianki prowadzone przez trenera Krzysztofa Herbacińskiego powalczyły trochę z miejscową Koroną, prowadząc do przerwy 24:21. – Po zmianie stron sędziowie przywołali mój zespół do porządku i o wygranej trzeba było zapomnieć – stwierdził szkoleniowiec MLKS-u. Wyniki rzeszowianek zeszły jednak na dalszy plan w związku z kłopotami zdrowotnymi Marioli Chlebicy, która w Krakowie zdążyła rozegrać tylko jeden mecz. Czołowa koszykarka MLKS-u miała głęboką zapaść (ustała nawet akcja serca) podczas spaceru po krakowskim Rynku i tylko szybka pomoc lekarska zapobiegła tragedii.

**Wyniki: chłopcy** - Piotrków Tryb. Orion - MKS Wrocław 53:68 (23:37). Najwięcej dla Oriona: Pokojski 15, Baniys 13; Piotrcovia - Glimar 84:93 (34:45). Puścizna 36 (7x3), Adamczyk 28; Orion - Glimar 80:71 (40:43). Orzech 22, Baniys 16 - Adamczyk 32, Puścizna 16; Piotrcovia - MKS 74:100 (44:48); Glimar - MKS 93:88 (38:45). Adamczyk 38, Puścizna 29. Piotrcovia - Orion 79:70 (35:32). Baniys 14, Orzech 20. Kolejność: 1. Glimar, 2. MKS, 3. Piotrcovia, 4. Orion;

**Dziewczeta** - Kraków, MLKS - MKS Pabianice 35:68 (20:34). Koszela 8, Chlebica 7; Korona - MLKS 60:40 (21:24). Koszela 14, Cioch 11; Filar Sosnowiec - MLKS 64:38 (30:19). Koszela 16, Herbacińska 6. Kolejność: 1. Filar, 2. Korona 3. MKS, 4. MLKS; Wrocław, MOS Wrocław - Stal 95:42 (46:14). Bernat 14, Pamula 10; Wisła - Stal 66:65 (31:29). Pamula 31, Fijarczyk 13; Stal - Widzew Łódź 49:63 (21:34). Pamula 21, Fijarczyk 14. Kolejność: 1. MOS, 2. Widzew, 3. Wisła 4. Stal. tor

ZKS Krosno 51		Unia Tarnów 38	
L. Szatmari	11 (2, 3, 1, 3, 2)	R. Wardzała	6 (d, 0, -, 3, 0, 3)
R. Jucha	9 (3, -, 2, 2, 2, d)	S. Burza	5 (1, -, 1, 1, 2)
J. Woźniak	7 (1, 1, d, 3, 2)	M. Jirout	12 (2, 2, 3, 0, 2, 3)
A. Rymel	10 (3, 3, 2, 2, w)	M. Makovsky	9 (0, 2, 3, 3, 1, d)
P. Grygolec	12 (3, 1, 2, 3, 3)	G. Petranow	1 (1, d, -, -, -)
K. Winiarski	0 (0, 0, -, -, -)	T. Budzik	5 (2, 1, 1, 0, 1)
M. Szczurek	2 (0, 1, 1)	K. Kaczor	0 (0, 0, 1)
Trener Tadeusz Sztydo		Trener Marian Wardzała	
NCD -73,9 sek. - uzyskali w 2 wyścigu Adrian Rymel i w 9. wyścigu Robert Wardzała. Sędziował Jerzy Najwer z Gliwic. Widzów 2500.			

## Wyścig po wyścigu

1. Jucha (74,5), Szatmari, Burza, Wardzała (d)	5:1 (5:1)
2. Rymel (73,9), Jirout, Woźniak, Makovsky	4:2 (9:3)
3. Grygolec (74,2), Budzik, Petranow, Winiarski	3:3 (12:6)
4. Rymel (74,3), Jirout, Woźniak, Wardzała	4:2 (16:8)
5. Jirout (74,2), Makovsky, Grygolec, Winiarski	1:5 (17:13)
6. Szatmari (74,0), Jucha, Budzik, Petranow (d)	5:1 (22:14)
7. Makovsky (74,0), Grygolec, Burza, Szczurek	2:4 (24:18)
8. Makovsky (74,1), Jucha, Szatmari, Jirout	3:3 (27:21)
9. Wardzała (73,9), Rymel, Budzik, Woźniak (d)	2:4 (29:25)
10. Grygolec (75,5), Jucha, Makovsky, Wardzała	5:1 (34:26)
11. Woźniak (74,5), Jirout, Szczurek, Budzik	4:2 (38:28)
12. Szatmari (75,5), Rymel, Burza, Kaczor	5:1 (43:29)
13. Wardzała (74,3), Woźniak, Szczurek, Kaczor	3:3 (46:32)
14. Grygolec (76,1), Burza, Budzik, Jucha (d)	3:3 (49:35)
15. Jirout (75,1), Szatmari, Makovsky (d), Rymel (u/w)	2:3 (51:38)

## KRÓTKO

■ Jari Litmanen z FC Barcelony, jeden z najbardziej doświadczonych fińskich piłkarzy, został w ostatniej chwili powołany na towarzyski mecz z Polską, który odbędzie się jutro w Poznaniu.

■ Arsenal Londyn i Galatasaray Stambuł zagrają w finale Pucharu UEFA, który odbędzie się 17 maja w Kopenhadze. Wyniki rewanżowych meczów 1/2 finału Pucharu UEFA: Leeds United - Galatasaray Stambuł 2:2 (1:2) pierwszy mecz 0:2, RC Lens - Arsenal Londyn 1:2 (0:1), pierwszy mecz 0:1

■ Athletic Terrasa w poniedziałkowym finale Pucharu Europejskich Zdobywców Pucharów w hokeju na trawie mężczyzn zwyciężył 4:3 angielski HC Reading. W imprezie rozgrywanej w Terrassie koło Bar-

celony piąte miejsce zajął Grunwald Poznań. W ostatnim meczu, który zarazem decydował o pozostaniu w pierwszej lidze, polski zespół pokonał Racing Paryż 4:1 (1:0).

■ Zdaniem prezydenta Europejskiej Federacji Podnoszenia Ciężarów (EWF), Waldemara Baszanowskiego, podczas rozpoczynających się we wtorek w Sofii mistrzostw Europy seniorek i seniorów, zostaną pobite rekordy świata.

■ Estoński kolarz Jaan Kirispuu (AG2R) wygrał w poniedziałek 29. edycję wyścigu Tour de Vendee we Francji. Kirispuu, po zwycięstwach w latach 1997 i 1999, tym razem na finiszu 200-kilometrowej trasy wyprzedził Australijczyka Jaye Sweeta i Belga Ludovica Capelle'a.





# NASZA CHATA

INFORMUJEMY

Następne wydanie  
**NASZEJ CHATY**  
ukaże się  
29 maja

Ogłoszenia przyjmowane  
są do 17 maja

## Słownik budowlany str. 2

Ważną sprawą jest możliwość porozumienia między inwestorem, czyli nami, a robotnikami i majstrami, których zatrudniamy przy budowie domu. Język murarzy, instalatorów, dekarzy różni się nieco od literackiego pierwowzoru. Warto zatem przyswoić sobie kilkadziesiąt podstawowych zwrotów.



## Piętrowy wybór str. 6

Budynek parterowy jest funkcjonalny i świetnie wtapia się w otoczenie, ale wymaga przestrzeni. Gdy działka jest mała, albo za wąska, dom musi mieć kilka kondygnacji.



## Stolarka aluminiowa str. 8

Aluminiom jest idealnym materiałem do łatwego i szybkiego projektowania oraz realizacji ciekawych i niepowtarzalnych form architektonicznych, łączących w sobie piękno i nowoczesność. Aluminium daje możliwość pełnej swobody w kształtowaniu konstrukcji.



Wesołe balkony i wypielęgowane ogrody to jedyne lekarstwo przeciw szarzyźnie otoczenia

## Utońmy w kwiatkach

Już od wielu sezonów letni Rzeszów tonie w kwiatkach. Coraz większy ruch w najbardziej popularnym punkcie sadzonek na zielonym rynku znów wróży zwycięstwo estetyki nad szarzyzną. Nie ma co ukrywać, że modę na kolorowe balkony „spływające” kwitnącymi kaskadami wylansowała u nas producentka roślin ozdobnych z podrzeszowskiej Słociny inż. Teresa Chmielińska – Sarna.

Od lat obsadza i pielęgnuje „na pokaz” zadziwiająco urodą uprawy w kilku „strategicznych” miejscach w Rzeszowie: otoczenie Hotelu Rzeszów, Sądu Apelacyjnego i domu narożnego przy skrzyżowaniu ulic Piłsudskiego i Asnyka. Moda na balkony całe w kwiatkach i wiszące ogrody w doniczkach stała się bardzo zaraźliwa, co obserwujemy z dużą satysfakcją.

– Czy już najwyższy czas by

zacząć sadić kwiaty na balkonach i tarasach, wypełniać gazony kompozycjami kwitnących i zielonych roślin? Zwracamy się do pani Teresy o kilka praktycznych porad z zakresu „małego ogrodnictwa”.

– Młode sadzonki kwiatów balkonowych nie są tak odporne na zimno jak stare, zahartowane rośliny, które doskonale radzą sobie z jesiennymi przymrozkami, dlatego nie należy się zbyt spieszyć z zapelnianiem skrzynek i gazonów. Noce bywają jeszcze chłodne. Z drugiej strony jednak, rośliny zabrane wcześniej z cieplarnianych warunków, będą rosły powoli, ale pozostaną jędrne, mocne. Dla bezpieczeństwa, żeby nasza inwestycja nie poszła na marne, dobrze mieć pod ręką kawałki włókniny ogrodniczej, dostępnej w sklepach. Na noc zakrywamy nią skrzynki i gazony ze świeżymi sadzonkami roślin.

– Wśród kwiatów balkonowych oraz zdobiących tarasy i

fasady domków są w każdym sezonie jakieś nowości. Klienci tęsknią za odmianą dekoracji i pragną „przelicytować” sąsiada, botanicy czują powołanie do wyhodowania nieznanych dotąd odmian, producenci i dystrybutorzy mają ruch w interesie. Wszyscy są zadowoleni.

– Minął okres wielkiego powodzenia surfinii, chociaż trudno ukryć, że roślina ta ciągle nie ma konkurencji w ilości wydawanych kwiatów; odpowiednio pielęgnowana stroi balkony, „wylewa się” z gazonów i wiszących ogrodów przez cały sezon. Niekwestionowaną królową wśród roślin służących ku ozdobie najbliższego otoczenia pozostaje pelargonie, której rodzina jest wciąż bogatsza w odmiany, kolory. Gdy mnie ktoś pyta w ilu występuje barwach odpowiadam zawsze, że łatwiej byłoby wyliczyć te, których nie ma.

Ciąg dalszy na str. 5

## Kilka słów o gazie ziemnym

Co należy wiedzieć o gazie ziemnym? W stanie naturalnym jest gazem bezwonny, bezbarwny, lżejszym od powietrza. Aby mógł być wyczuwalny przez człowieka dodawane są do niego środki zapachowe, nadające mu specyficzną woń.

W połączeniu z powietrzem w określonych stężeniach (5%-15%), tworzy mieszaninę wybuchową (do zainicjowania wybuchu wystarczy jakakolwiek iskra). Jest paliwem ekologicznym. Podczas jego wydobycia i transportu zachowywane są wszelkie warunki ochrony środowiska, a przy jego spalaniu wydzielane są minimalne ilości szkodliwych zanieczyszczeń.

Dzięki swej wysokiej kaloryczności wykorzystywany jest jako źródło energii w gospodarstwach domowych. Służy do ogrzewania domów, podgrzewania wody użytkowej i gotowania posiłków.

Dostarczany jest siecią gazociągów, bezpośrednio do domu klienta, niezawodnie i nieprzerwanie każdego dnia przez cały rok. Nie wymaga magazynowania u odbiorcy. Jest paliwem wygodnym w użytkowaniu. Gazowe urządzenia grzewcze nie wymagają praktycznie żadnej obsługi i wysiłku, wystarczy włączyć i ustawić żądaną temperaturę.

Gaz ziemny jest paliwem bezpiecznym jeżeli będzie prawidłowo użytkowanym.

Ciąg dalszy na str. 2



## Warto wiedzieć

## Słownik budowlany

**Ważną sprawą jest możliwość porozumienia między inwestorem, czyli nami, a robotnikami i majstrami, których zatrudniamy przy budowie domu. Język murarzy, instalatorów, dekarzy różni się nieco od literackiego pierwowzoru. Warto zatem przyswoić sobie kilkadziesiąt podstawowych zwrotów:**

**A** - abizol. Jeden ze środków służących do zabezpieczenia fundamentów i betonowych stropów przed wilgocią i przenikaniem wody. Wyjątkowo brudzący ręce w kolorze czarnym.

Znacznie lepszy niż wszelkiego rodzaju smoły podgrzewane.

**B** - blichówka. Metalowa zacieraczka do betonu.

**B** - beton. Wyróżnia się kilkanaście rodzajów tego materiału. Kiedyś miksowany w betoniarkach, obecnie w większych ilościach przywożony na zamówienie. Warto porównać przed zakupem ceny u kilku producentów.

**C** - cement. Pakowany w workach po 50 i 25 kilogramów. Choć te mniejsze są nieco droższe, to znacznie bardziej poręczne. Do poloneza wchodzi około 6 dużych worków, do malucha podobno 4. Pomocnicy lubiący

popisywać się siłą noszą po dwa worki cementu. Lepiej samemu nie próbować - szanujmy nasz kręgosłup i korzonki.

**D** - dyt. Przewód elektryczny ścienny.

**E** - elektryczność. Przed rozpoczęciem budowy musimy przyłączyć się gdzieś do sieci. Nie ma prądu - nie rozpoczniemy budowy. Warto wybudować kawałek muru i tutaj zamontować licznik, aby uniknąć zbędnych wydatków na tzw. prowizorkę budowlaną.

**F** - fajermury. Fragment ściany na poddaszu.

**G** - gąsior. Okrągłe zakończenie dachówki.

**H** - haś. Inaczej żwir, piasek, a nawet odpady z popiołu.

**H** - hantla. Coś na kształt chochli z krótką rączką. Służy do zarzucania zaprawy np. na mur.

**K** - kantówka. Drewno o przekroju zbliżonym do kwadratu.

**K** - klucz zbrojarski. Kawałek drutu ze spłaszczonym końcem wygięty w kształcie litery L. Służy do zaplatania drutu wiązkowego na zbrojeniach.

**K** - kobyłki. Drewniane konstrukcje w kształcie trójkąta. Na nich kładzie się deski, po których spacerują murarze i tynkarze.

**Ł** - łąta. Wąska, prosta deska.

**M** - maizel. Inaczej przecinak. Warto kupić z gumową osłoną, aby uchronić przed obiciem własne palce.

**N** - nypel. Łącznik przy rurach wodociągowych.

**P** - paca. Inaczej rejbaczka. Płaska deska lub styropian z uchwytem służąca do zacierania.

**P** - płatew. Pozioma belka w konstrukcji dachu.

**R** - rak. Uniwersalne narzędzie przypominające pytajnik, do wrywania gwoździ z desk. Bardzo potrzebne przy rozbiórkach.

**R** - rynhaki. Pionowe uchwyty do umocowania rynien.

**S** - stolec. Jeden z elementów drewnianej konstrukcji dachu.

**S** - szprosy. Listewki ozdobne montowane w oknach imitujące kraty.

**Ś** - ślichta. Zaprawa cementowa

**W** - wasserwaga. Waga wodna do wyznaczania pionu i poziomu.

**W** - winkiel. Kąt prosty.

**Z** - zbrojenie. Układanie krzyżowo prętów wiązanych drutem wiązkowym.

**Ż** - żebro. Mała belka żelbetowa o mniejszym przekroju, wtopiona w podciąg.

SMURF-PRACUŚ

## Kilka słów o gazie ziemnym

## Ciąg dalszy ze str. 1

Zagrożenie nie występuje, jeśli:

- instalacja oraz urządzenia gazowe są sprawne,
- wentylacja zapewnia prawidłowy odpływ spalin,

- corocznie kontrolowane są instalacje, urządzenia gazowe, kanały wentylacyjne, przez osoby do tego upoważnione,
- każda nieszczelność instalacji i urządzeń gazowych zostaje niezwłocznie usunięta przez specjalistów,

- licznik gazowy oraz zawory chronione są przed dostępem osób niepowołanych,
- w pomieszczeniach, w których znajdują się instalacje i urządzenia gazowe zainstalowane są domowe wykrywacze gazu.

W razie stwierdzenia ułatwnia się gazu należy:

- nie zapalać ognia, nie włączać światła, nie używać urzą-

du podłączonego poza zagrożonym budynkiem.

## Jak zostać użytkownikiem gazu ziemnego?

Zgodnie z nową ustawą prawo energetyczne zapewnienie realizacji i finansowania budowy, rozbudowy sieci gazowej oraz przyłączy należy wyłącznie do obowiązków przedsiębiorstwa gazowniczego. Na podstawie poniesionych przez gazownię nakładów na budowę przyłączy oraz nakładów na budowę i rozbudowę sieci rozdzielczej (z uwzględnieniem stopnia wykorzystania przez odbiorców zdolności przepustowej tej sieci) wliczana jest tzw. opłata przyłączeniowa, którą uiszcza klient. W związku z tym ulega zmianie dotychczasowa procedura przyłączania się przez nowych odbiorców do sieci gazowej.

Wypełniony wniosek należy złożyć w Dziale Obsługi Klientów lub rozdzielni gazu. Na podstawie tego wniosku, jeśli tylko ist-



nieją techniczne i ekonomiczne warunki dostarczenia gazu, zostaną określone warunki przyłączenia, ważne dwa lata. Warunki przesyłane są do wnioskodawcy pocztą, można również odebrać je osobiście i stanowią zaproszenie do zawarcia umowy przyłączeniowej.

## Krok 2

**Wystąpienie o spisanie umowy o przyłączenie.**

Po zaakceptowaniu określonych przez zakład warunków przyłączenia, wnioskodawca występuje o spisanie umowy o przyłączenie.

Umowa taka określa m. in.:

- miejsce przyłączenia instalacji gazowej budynku do sieci gazowej,
- wysokość opłaty przyłączeniowej,
- termin realizacji.

Wymienione elementy umowy są wynikiem negocjacji między wnioskodawcą a zakładem.

## Krok 3

**Podpisanie umowy przyłączeniowej.**

Umowę o przyłączenie zakład gazowniczy zawiera wyłącznie z wnioskodawcą posiadającym tytuł prawny do obiektu, który

ma zostać przyłączony (własność, użytkowanie wieczyste, spółdzielcze prawo do lokalu, umowa najmu, dzierżawy, użyczenia leasingu). Osoby zawierające umowę powinny okazać w gazowni:

- warunki przyłączenia,
- dokument potwierdzający ty-

tuż do korzystania z obiektu (w przypadku współwłasności- zgoda współwłaścicieli),

## Krok 5

**Budowa wewnętrznej instalacji gazowej.**

Termin jej wykonania przez odbiorcę określany jest w umowie przyłączeniowej. Projekt techniczny i wykonanie instalacji można zlecić zakładowi lub innemu wykonawcy posiadającemu uprawnienia. Do wykonania instalacji i zamontowania urządzeń gazowych niezbędne jest pozwolenie na budowę z właściwego organu nadzoru budowlanego (starostwa lub uprawnionej gminy).

## Krok 6

**Odbiór techniczny instalacji wewnętrznej.**

Odbywa się z udziałem przyszłego użytkownika (inwestora), wykonawcy i przedstawiciela dostawcy gazu, czyli zakładu gazowniczego. Podczas odbioru dokonywana jest próba szczelności instalacji gazowej, którą przygotowuje i przeprowadza wykonawca.

## Krok 7

**Podpisanie z zakładem gazowniczym umowy o sprzedaż gazu.**

Podstawą do zawarcia umowy sprzedaży jest pozytywny wynik odbioru technicznego. Klient podpisuje umowę osobiście lub upoważnia do jej zawarcia inną osobę. Po podpisaniu umowy zakład gazowniczy montuje układy i napełnia instalacje gazem.

Od tej chwili witamy w gronie użytkowników gazu ziemnego.

JOLANTA GOŁONKIEWICZ RYBSKA

eb 5809



dzien elektrycznych, dzwonek, telefonów,

- przewietrzyć pomieszczenie, otwierając okna i drzwi,
- zamknąć wszystkie zawory odcinające dopływ gazu do nieszczelnej instalacji lub urządzeń gazowych, ostrzec mieszkańców i wyjść z budynku,
- powiadomić pogotowie gazowe lub straż pożarną z telefo-

Szczegółowych informacji udzielają pracownicy Działu Obsługi Klienta.

## Krok 1

**Złożenie wniosku o określenie warunków przyłączenia się do sieci gazowej.**

Druki wniosku można otrzymać bezpłatnie w zakładzie.



## Technika w nawadnianiu

Niemalże wszyscy angażujemy obecnie zarówno czas, jak środki finansowe w przyozdobienie naszych ogrodów, balkonów i tarasów na najbliższe miesiące. Wszyscy chcielibyśmy, aby rośliny pięknie nam rosły i zachowały świeżą zieleń przez cały okres wegetacji. Podstawą pielęgnacji jest oczywiście zapewnienie optymalnej ilości wody. Warto więc już dziś pomyśleć w jaki sposób będziemy podlewać nasze rośliny.

Na pewno warto uniezależnić się od aury i zdać się na profesjonalne urządzenia. O tym, kiedy ma spaść deszcz niech zdecydować czujnik wilgotności, czy miernik opadu deszczu. Poszczególne urządzenia, jak i całe elementy systemów nawadniających oferuje firma GARDENA. Gardena, to światowy lider branży ogrodowej, który ma do perfekcji opracowane techniki nawadniania. Jedną z nich jest system zraszaczy wynurzanych. Jest on przeznaczony do więk-

wadniająca pozostająca w systemie woda, zostanie usunięta.

Wszystkim tym, którzy poszukują ułatwienia prac w ogrodzie GARDENA proponuje szereg doskonałych rozwiązań. Dotyczy to również transportu wody. Wszyscy mamy już chyba dość ciągnięcia ciężkiego węża przez cały ogród, który również niszczy rośliny lub położony na dłużej na trawie, pozostawia odcisk. Można tego uniknąć montując pod ziemią system rur rozprowadzający wodę do puszek poboru wody i dzięki temu mieć swobodny dostęp do wody niemalże w każdym miejscu ogrodu. Analogicznie, jak sieć gniazdek elektrycznych w domu, puszki instalujemy w dowolnych miejscach ogrodu i podpinając do nich krótki wąż możemy podlać wszystkie rośliny.

System nawadniania zaspokaja wiele naszych potrzeb gwarantując duże oszczędności czasu i pieniędzy.

Raz zainwestowane pieniądze zapewniają na lata:

\*Piękny i efektowny ogród



szych powierzchni, idealny do trawników. Same zraszacze są schowane pod ziemią i widoczne tylko wtedy, gdy wynurzają się pod wpływem ciśnienia wody. Po zakończeniu nawadniania chowają się z powrotem w ziemię. Dzięki temu można bez problemu kosić trawnik, chodzić po nim bez ryzyka uszkodzenia zraszaczy, czy potknięcia się o nie. Tylko od nas zależy wybór zraszaczy, które nawodnią poszczególne powierzchnie ogrodu zgodnie z indywidualnym zapotrzebowaniem. Raz ułożony taki system nawadniający działa, gdy odkręcimy kran, albo gdy nadejdzie ustawiona na sterowniku pora nawadniania. Jeżeli zdecydujemy się na sterowanie automatyczne, nasz ogród będzie podlewany nawet podczas naszej nieobecności. Nie ma też potrzeby martwić się o system w zimie, ponieważ jest on mrozoodporny. Dzięki zaworom od-

\*Oszczędność czasu i wygodę  
\*Komfortowe podlewanie, nawet podczas naszej nieobecności  
\*Oszczędność wody, a tym samym pieniędzy  
\*Uniezależnienie się od ciężkich węży, konewek i warunków atmosferycznych  
\*Ominięcie problemów związanych ze spadkiem ciśnienia wody w instalacji  
\*Pielęgnację i optymalny wzrost roślin (często kosztownych) dzięki indywidualnemu dopasowaniu nawadniania do zapotrzebowania roślin  
Kompleksową obsługę w zakresie wszelkich porad, doboru oraz projekty systemów nawodnień zapewnia znana wszystkim firma Heating-Instgaz.  
Zainteresowanych zapraszamy do siedziby firmy w Rzeszowie, nr tel. (0-17) 852-22-24 oraz w Krośnie nr tel. (0-13) 436-85-85.

**wytyczne projektowe:**

gdzie?.. wiadomo!!!

1.) ocieplenie elewacji, wytycznie:

2.) ocieplenie dachu, z pewnością:

3.) płyty gips-kartonowe, oczywiście:

**ATLAS**

**URSA**

**NORGIPS**

**bimat**

Rzeszów, ul. Wspólna 2  
tel./fax: (017) 863 63 86  
e-mail: bimat@atlas.com.pl

## Zyskaj premię nie tracąc energii



Jeśli planują Państwo docieplenie ścian, dachów, podłóg, wymianę okien, instalacji lub inne przedsięwzięcie zmniejszające straty ciepła, to proponujemy podwójną korzyść: oszczędność energii i...

### premię termomodernizacyjną

która zwróci aż **25%** kredytu

Premia termomodernizacyjna to pomoc finansowa dla inwestorów realizujących przedsięwzięcia termomodernizacyjne przy pomocy kredytów zaciąganych w bankach komercyjnych. Mogą ją otrzymać osoby fizyczne, wspólnoty i spółdzielnie mieszkaniowe oraz gminy. Warunkiem ubiegania się o premię termomodernizacyjną jest przedstawienie audytu energetycznego, tj. opracowania określającego parametry przedsięwzięcia z uwzględnieniem kosztów inwestycji oraz oszczędności energii.

Szczegółowe informacje znajdują Państwo na stronach internetowych Banku Gospodarstwa Krajowego: [www.bgk.com.pl](http://www.bgk.com.pl), Krajowej Agencji Poszanowania Energii: [www.kape.gov.pl](http://www.kape.gov.pl), oraz pod nr infolinii 0-801 666 664 od poniedziałku do piątku.



**BANK GOSPODARSTWA KRAJOWEGO**  
Bank państwowy założony w 1924 roku

Wnioski o premię termomodernizacyjną można składać w bankach współpracujących:

Bank Ochrony Środowiska SA • Powszechny Bank Kredytowy SA • Bank Gospodarki Żywnościowej SA • LG Petro Bank SA • Bank Pocztowy SA • Krakowski Bank Spółdzielczy SA • Bank Przemysłowo-Handlowy SA • Bank Śląski SA • Kredyt Bank SA • BIG Bank Gdański SA • BIG Bank SA • Górnośląski Bank Gospodarczy SA • Gospodarczy Bank Południowo-Zachodni SA • Wielkopolski Bank Kredytowy SA • Małopolski Bank Regionalny SA • CUPRUM Bank SA • Warmińsko-Mazurski Bank Regionalny SA • BUD-BANK SA • Lubelski Bank Regionalny SA • Mazowiecki Bank Regionalny SA • Bank Handlowy w Warszawie SA • BRE Bank SA • Wschodni Bank Cukrownictwa SA • Gospodarczy Bank Wielkopolski SA • Bałtycki Bank Regionalny SA • BISE SA • Bank Unii Gospodarczej SA • GE Bank Mieszkaniowy SA • Spółdzielczy Bank Rozwoju „Samopomoc Chłopska” • Dolnośląski Bank Regionalny SA • Rzeszowski Bank Regionalny SA • Pomorsko-Kujawski Bank Regionalny SA • Bank Współpracy Europejskiej SA •

**BGK – PEWNY PARTNER**

# Zalety styropianu

JOANNA KARP

**Styropian, to potoczna nazwa materiału uzyskiwanego przez spienianie granulki polistyrenu.**

Płyty izolacyjne ze styropianu charakteryzują się bardzo niskim współczynnikiem przewodności cieplnej, dzięki temu, że głównym ich składnikiem jest powietrze zamknięte w porach tego materiału. W budownictwie nie ma właściwie innego materiału izolacyjnego, który byłby częściej spotykany niż styropian.

Jedną z wielkich zalet styropianu jest łatwa, nie mająca żadnego wpływu na zdrowie obróbka tego materiału. Układanie płyt styropianowych jest lekką pracą ze względu na ich małą gęstość objętościową. Aby przykleić płytę styropianową nanosi się na jej powierzchnię, przy użyciu szpachli grzebieniowej, masę klejącą. Na słabym podłożu murowym lub betonowym można dodatkowo mocować płyty materiału izolującego do głębszych warstw ściany, przy użyciu specjalnych kołków kotwiących z dużą tarczą dociskającą.

Styropian nie reaguje chemicznie z żadnym stałym materiałem budowlanym, jaki można spotkać na placu budowy. Nie jest natomiast odporny na działanie rozpuszczalników organicznych, takich jak: aceton, benzol, nitro itp. Istnieje natomiast duża grupa klejów, środków ochrony drewna czy farb, które są przeznaczone specjalnie do pracy ze styropianem.

Jest przyjazny dla środowiska, odporny na starzenie, nie chłonie wilgoci, nie gnije w wilgotnym środowisku.

- Oszczędzanie energii jest koniecznością, która w znaczący sposób wpływa na projekt i wykonawstwo techniczne obiektu budowlanego - mówi **Eugeniusz Bucior**, dyrektor „Styropianexu”. O zaletach styropianu w chwili obecnej nikogo nie trzeba przekonywać. W budownictwie używany jest już prawie od 40 lat. W ostatnich latach nie tylko stał się jednym z podstawowych materiałów izolacyjnych, ale wprost wypiera inne, dotychczas używane środki do termoizolacji. Nasza firma powstała właśnie w



Foto: ALEKSANDER BARANOWSKI

wyniku zapotrzebowania na ten materiał. Działamy od 1994 roku na terenie Leżajska, mamy swoich odbiorców w większych miastach województwa podkarpackiego i lubelskiego.

- **Gdzie możemy jeszcze zastosować styropian?**

- Może on być z powodzeniem stosowany w szalowaniu strukturalnym przy betonie licowym, wypełnieniu oszczędnościowym

ścian betonowych i stropów, jako element wypełniający i dźwiękochłonny, element szalunku dla żelbetu, powłokowa izolacja rur. Granulki styropianowe są stosowane do rozluźnienia struktury gruntu w ogrodnictwie, przy dużych pracach ziemnych, związanych z kształtowaniem krajobrazu czy przy budowie boisk sportowych.

Styropianowe materiały izolacyjne przyczyniają się do zmniejszenia zużycia energii na ogrzewanie, pozwalają zredukować emisję szkodliwych substancji do atmosfery, obniżają poziom hałasu we wnętrzach.

- **Z czego produkowany jest styropian?**

- Podstawą do jego produkcji są surowce naturalne. Z ropy naftowej wytwarzany jest podczas wieloetapowego procesu chemicznego polistyren do spieniania. Następnie zaś, poprzez spienianie granulatu polistyrenowego, przy użyciu pary wodnej, produkowane są płyty styropianu. Jako środka spieniającego przy produkcji styropianu używa się wyłącznie pentanu, który jest również substancją naturalną. Gotowy materiał izolacyjny składa się w 98% z najbardziej rozpowszechnionego, naturalnego produktu na naszej planecie, a mianowicie powietrza.

m 38545

## Informujemy:

Wszystkie informacje dotyczące wydawnictwa „NASZA CHATA” udzielane są pod nr. tel.: (0-17) 862-84-71 wewn. 117, 862-84-35.

Zapraszamy do współpracy

DACHBUD

- Blachodachówki
- Blachy trapezowe
- Okna

k-39029

**USŁUGI**  
blacharsko-dekarskie  
ciesielskie

Pomiary, wyceny,  
transport GRATIS

Rzeszów, ul. Betleja 2  
tel. (0-17) 852-96-55  
Leżajsk, ul. Rzeszowska 56  
tel. (0-17) 242-77-64  
Łańcut, ul. Grunwaldzka 82  
tel. 0-606-955-694  
Przemyśl, ul. Jasińskiego 58  
tel. (0-16) 678-55-59

ZAKŁAD CERAMIKI BUDOWLANEJ Sp. z o.o. w HADYKÓWCE 36-105 CMOLAS, tel./fax (017) 283 76 44, 283 77 43

**CB HADYKÓWKA**

INTERNET: <http://www.hadykowka.rzeszow.pl>  
e-mail: [zcb@hadykowka.rzeszow.pl](mailto:zcb@hadykowka.rzeszow.pl)  
bezpłatna infolinia: 0 800 27 11 55

Wyroby  
produkowane są  
z mas nie zawierających  
pyłów i żużli

**Budująca  
firma!**



Oto wyroby ceramiczne najwyższej jakości. Jakie są ich najważniejsze atuty?

- ✓ bardzo dobra wytrzymałość mechaniczna
- ✓ doskonała izolacyjność cieplna i akustyczna
- ✓ wysoka odporność ogniowa (ceramika jest materiałem niepalnym)
- ✓ bardzo dobra odporność na działanie mrozu
- ✓ optymalny przedział nasiąkliwości
- ✓ korzystny mikroklimat

Z tych wyrobów buduje się domy na sto i więcej lat!!!



## Utońmy w kwiatach

Ciąg dalszy ze str. 1

Dla lepszego efektu można łączyć w skrzynkach czy gazonach pelargonie stojące ze zwisającymi, o długości pędów sięgających półtora metra. Zadomowiła się już u nas roślinina o wdzięcznej nazwie milion dzwonek, która reklamuje się sama. Ma kwiaty podobne do surfinii, tylko nieco mniejsze. Pięknie prezentują się „przedstawiciele” bardzo bogatej rodziny werben, m. in. ta o wyszukany granatowym kolorze. Świetnie przyjęła się na rynku bakopa, roślina zwisająca, o białych małych kwiatkach. Dysponujemy już sadzonkami szlachetnej odmiany tej rośliny o kwiatach dwukrotnie większych. Propozycje nowych odmian mamy dla miłośników fuksji. Co za kolory, formy. Kwiaty bajkowo piękne. Nowością jest natomiast lansowana na przełom roku 2000, zapowiadana już nieśmiało w ubiegłym sezonie – gwiazda wiosny (springstar) – roślina o białych, różowych, amarantowych, ale przede wszystkim żółtych kwiatach, ujętych w gestę (od kwiata) bukietu. Ma krótkie sztywne pędy i znakomicie nadaje się do kompozycji.

– **Kompozycje kwiatów i roślin zielonych, wśród których też można przebierać, konkurują obecnie z jednorodnymi uprawami balkonowymi.**

–Komponuje się zestawy ro-

ślin w skrzynkach i „wiszących ogrodach”, dobierając rośliny kolorystycznie oraz tak, by wypełnić każdy skrawek ziemi w gazonie. Mamy do dyspozycji mnóstwo roślin zielonych, efek-



townie zwisających i wylewających się z naczyni.

–**Państwo służycie doradztwem, a dla zapracowanych proponujecie gotowe już zestawy roślin w „wieku młodzieżowym”.**

– Pierwsze oferty gotowych zestawów zakomponowanych przez nas spotkały się z uznaniem; to dowód, że klienci tego oczekują. Przyjmujemy też zamówienia z konkretnymi życzeniami doboru określonych kolorów roślin.

– Często słyszy się – nie sadzę kwiatów na balkonie, bo jest tak usytuowany, że słońce i silne wiatry zniszczą rośliny, szkoda pieniędzy.

– Prawda, że są lepsze i gorsze miejsca dla upraw. Najlepsza jest strona wschodnia. Z moich pokazowych dekoracji najczęściej satysfakcji przysparza mi otoczenie hotelu Rzeszów. Usytuowanie idealne. Jeśli mamy balkon z zachodniej, wietrznej strony, należy rośliny prowadzić krótko, bez żalu uszczykując pędy. Będą wówczas mocniejsze, bardziej rozkrzewione i lepiej oprą się zachodnim wiatrom. Kwiaty usytuowane od południa będą przepięknie kwitły, ale uprawy prowadzone po tej stronie są bardziej wymagające co do podlewania i nawożenia. Także ziemia w skrzynkach i donicach powinna być cięższa. Pamiętajmy też, że nigdy nie nawozimy roślin bezpośrednio po posadzeniu. Trzeba odczekać aż wyraźnie widać, że roślina rośnie. Rośliny z południowej strony powinny być też sadzone w większych naczyniach. Najłatwiej prowadzi się uprawy od strony północnej. Rośliny kwitną tam mniej obficie, ale dają za to więcej zdrowej, jędrnej i soczystej zieleni.

HALINA ŁOKAJOWA

– Każdy, kto uprawia rośliny na balkonach i w gazonach chciałby osiągnąć takie efekty jak na pani pokazowych uprawach.

– Pielęgnacja roślin wymaga serdecznego zaangażowania. Przede wszystkim nie wolno zapominać o podlewaniu i regularnym zasilaniu roślin nawozami mineralnymi, najlepiej w niewielkim stężeniu, ale podczas każdego podlewania. Ważny jest też sposób podlewania. Nigdy po liściach, ale bezpośrednio do ziemi, odchylając gałązki. Jeżeli stwierdzimy, że liście są szczególnie spragnione, podczas upal-

## Obróbka płytek ceramicznych

**Najtrudniejszą czynnością podczas układania glazury i terakoty jest odpowiednia ich obróbka. Wymaga ona dużej wprawy i wyczucia. Od jakości wykonanych obróbek zależy w dużym stopniu estetyka okładzin, dlatego warto poznać metody ich wykonywania.**

cięć. Wówczas należy posłużyć się cęgami. Po zaznaczeniu i nacięciu żądanego zarysu wycięcia na płytce (od strony glazury) odłamuje się płytkę, kawałek po kawałku. Otwory w środku płytki wykonuje się używając wiertarki wolnoobrotowej z wiertłem widiowym lub opisanej już wcześniej piłki. W pierwszej metodzie wstępnie nawierca się



Docinanie płytek przy użyciu maszyny do cięcia płytek ceramicznych

### Uzyskiwanie prostych krawędzi

Po dokładnym wymiarzeniu (z uwzględnieniem szerokości spoin) wysokości, na jaką chcemy dociąć płytkę, zaznaczymy linię cięcia na ich powierzchni. Następnie wzdłuż zaznaczonej linii należy zarysować szklivo diamentem lub tzw. widią, czyli rysikiem z ostrzem z węglików spiekanych. Najprościej można jednak dociąć płytkę przy użyciu specjalnej maszyny do cięcia płytek ceramicznych. Jest ona niezbędna przy przelamywaniu (docinaniu) terakoty o stosunkowo dużej grubości lub wtedy, gdy chcemy uzyskać bardzo wąskie paski glazury, np. o szerokości 2 cm. Po ręcznym zarysowaniu powierzchni, płytkę opiera się o jakiś kant i łamie wzdłuż linii cięcia. W przypadku grubszych płytek (terakoty) dodatkowo przed przelaniem należy ostukać je od spodniej strony młotkiem. Po zarysowaniu, cienkie paski płytek ceramicznych można też wylać przy użyciu cęgów flizarskich lub oszlifować je ręcznie (papierem ściernym) lub maszynowo (szlifierką na małych obrotach).

### Uzyskiwanie otworów i wycięć

Wycięcia na brzegach płytek wykonujemy cęgami flizarskimi albo piłą ze specjalnym brzeszczotem. Przy pomocy piły możemy uzyskać bardzo staranne i gładkie krawędzie wycięcia. Oprawka piłki nie pozwala jednak wykonywać zbyt długich

krawędzi otworu w płytce od strony glazury, a potem opiera się płytkę o młotek murarski i delikatnymi uderzeniami młotka flizarskiego wybija się w niej otwór. Istotne jest prawidłowe podparcie płytki, tak aby nie pękła w czasie wybijania otworu. W drugiej metodzie nawierca się otwór w płytce, przewleka



Wykonanie wycięcia na brzegu płytki przy użyciu piły ze specjalnym wolframowym brzeszczotem

przez niego brzeszczot piłki, a następnie - po ponownym zamontowaniu w oprawce piłki wycina otwór.

Na podstawie materiałów od Firmy ATLAS opracowała Joanna Karp.

### BAJECZNE KWIATY NA BALKONY

Fantastyczne, dorodne i tanie sadzonki z najpiękniejszych odmian w Europie

Cudowne nowości już od 1,80 do 2,50 zł

Rewelacyjna Gwiazda Wiosny - Lemon Symphony

Werbena Tukana - czerw. gęsta

Bacopa Cabana - o dużych kwiatach

Sprzedaż:

Rzeszów, ul. Targowa  
pawilon przy wjeździe na Plac Targowy  
pawilon obok Szpitala Nr 2 (od 15.04.)



Poleca:  
inż. Teresa  
Chmielińska-Sarna  
Rzeszów-Słocina  
tel. (0-17) 857-16-66  
tel. kom. 0602 155 032

POSTAW NA PARAPET

JAJKO Z NIESPODZIANKĄ

OKNA DRZWI PARAPETY BŁATY

Rzeszów  
ul. Armii Krajowej 40b tel. 8578035; 8578040  
tel./fax 8502980  
Skład okien typowych.

MS  
POMORSKA FABRYKA OKIEN



## Piętrowy wybór

**Budynek parterowy jest funkcjonalny i świetnie wtapia się w otoczenie, ale wymaga przestrzeni. Gdy działka jest mała, albo za wąska, dom musi mieć kilka kondygnacji.**

Przed podjęciem ostatecznej decyzji o wyborze projektu warto rozważyć wszystkie zalety i wady domów parterowych i kilkukondygnacyjnych. Może bowiem okazać się, że lepiej zamienić małą działkę w miście na większą, ale położoną pod miastem, i żyć potem już nie w wymarzonej, ale w wyśnionym domu.

### Schody w górę, schody w dół

Wprawdzie uciekamy od domów wielopiętrowych, ale - z różnych przyczyn - czasami, nie mając innego wyjścia, budujemy właśnie takie. W takich domach najważniejsze są schody łączące piętra. Życie będzie nas jednak zmuszało do wielokrotnego ich pokonywania, zaś z upływem lat wspinać się na wyższe piętra jest coraz trudniej. Dla osób starszych, które zamieszkają w naszym domu, na przykład dziadków „domowa góra” może być wręcz niedostępna. W takiej sytuacji dom parterowy jest wygodniejszy.

### To kosztuje

Za komfort posiadania przestronnego, wygodnego, parterowego domu trzeba, niestety, zapłacić. Koszt pozyskania metra kwadratowego powierzchni użytkowej w budynku parterowym jest wyższy od kosztu metra kwadratowego w budynku wielokondygnacyjnym. Budowlańcy twierdzą, że nawet od kilku do 10 procent (zależy to od rodzaju fundamentów i pokrycia dachu). Dom parterowy zajmuje większą powierzchnię, dlatego trzeba wykonać więcej fundamentów, ścian i dachu.

Dom parterowy, to także wyższe koszty eksploatacji. Przy takiej samej powierzchni użytkowej wielopiętrowego i parte-

rowego, ten drugi - z powodu większej przestrzeni poddachowej, która nie jest wykorzystywana do celów mieszkalnych - będzie miał większą kubaturę. Ta zaś decyduje o kosztach ogrzewania budynku. Na wielkość wydatków związanych z ogrzewaniem wpływ ma też większa powierzchnia dachu.

### Parterowa technologia

Koszt budowy domu parterowego można nieco zmniejszyć, zastępując fundamenty wylaną niemal na samym gruncie żelbetową zbrojoną płytą, na której stawiany jest budynek. Rozwiązanie takie stosuje się w Ameryce. Z powierzchni, na której ma stanąć dom, usuwana jest ziemia wraz z roślinnością, potem wysypuje się żwir, na to kładziona jest szlichta i - od spodu - ocieplenie. Na koniec wylewana jest betonowa płyta.

W polskim klimacie grunt często przemarza, więc pod płytą mogą wytworzyć się miejsca, do których będzie podciągana woda z gruntu. Gdy zamrznie - zwiększy swoją objętość. Dzieje się to

nierównomiernie, więc pewien fragment budynku może zostać wyniesiony, co z kolei prowadzi do pęknięcia podstaw domu lub jego ścian.

Technologię musimy wybrać w zależności od tego, jaki budynek będziemy chcieli postawić. Do domu parterowego może być dobra konstrukcja szkieletowa, wznoszona w technologii kanadyjskiej. Tak stawiane domy powstają szybko.

W przypadku domu piętrowego trzeba wybrać inną technologię, bo stropy piętrowego domu powinny być mocniejsze niż drewnianego. Musi on mieć ponadto taką konstrukcję ścian, żeby przenosiła wszystkie obciążenia od więźby dachowej do poddasza i stropów. Dlatego do wznoszenia budynków piętrowych zaleca się raczej technologię tradycyjną - murowaną, z wykorzystaniem cegły (ceramicznej lub silikatowej).

Żeby pogodzić ekonomiczne atuty budynku piętrowego z komfortem domu parterowego, coraz częściej buduje się domy parterowe z poddaszem użytkowym.

(k)

## Elewacje z sidingu

Firma FOTO-HURT Sp. z o.o. jest od kilku lat w naszym regionie głównym dystrybutorem sidingu w regionie Polski południowo-wschodniej.

Docieplenie budynków z użyciem elewacji siding jest bardzo skutecznym sposobem na obniżenie kosztów związanych z ogrzewaniem pomieszczeń. Niewątpliwie korzyści płynące z docieplenia, prostota montażu, niskie koszty materiałów, możliwość wykonania o każdej porze roku, sprawiają, że siding jest materiałem coraz częściej stosowanym w naszym kraju. System docieplenia oferowany przez naszą firmę, z użyciem waty szklanej lub wełny mineralnej zabezpieczonej od zewnątrz folią wiatrochronną, paroprzepuszczalną, gwarantuje możliwość odprowadzania pary wodnej ze ścian. Dzięki temu sucha ściana ma lepsze właściwości izolacyjne, a materiał dociepleniowy zabezpieczony od zewnątrz przed przewiewaniem i namoknięciem jest w pełni wykorzystany, jeżeli

chodzi o właściwości termooizolacyjne. Ponadto wata szklana i wełna mineralna mają dużo większą żywotność, tak więc nie tylko siding, ale cały system docieplenia będzie służył przez długie lata.

Płyty sidingowe wykonane są z winylu. Główne zalety elewacji opartej na sidingu to:

- \* materiał - wyjątkowa odporność na działanie warunków atmosferycznych,
- \* nigdy nie wymaga malowania,
- \* jest odporny na uszkodzenia mechaniczne,
- \* nie wykazuje przebarwień,
- \* nie łuszczy się, nie płowieje i nie gnije jak drewno,
- \* nie wymaga praktycznie konserwacji,
- \* walory estetyczne nie zmieniają się,
- \* materiał w dużym stopniu jest odporny na uderzenia (ze względu na dużą elastyczność),
- \* gwarancja na polski rynek wynosi 50 lat (ROYAL SIDING).

(k)

eb 5807

# KLEJE GRUNTY TYNKI



**BEZPŁATNA INFOLINIA:  
0-800 415-999**



## SYSTEM DOCIEPLEŃ GREINPLAST.

F.H. FOTO-HURT s.c.  
Rzeszów, ul. Rajana 1, tel. (0-17)85-203-66

m 38559

## Organika Propex Serwis

- ⊙ Budujesz dom?
- ⊙ Myślisz o energooszczędnym ogrzewaniu, niezawodnych instalacjach sanitarnych i grzewczych?
- ⊙ Potrzebujesz fachowego i rzetelnego instalatora ?
- ⊙ Jeśli oczekujesz kompleksowej oferty, która oszczędzi czas i koszty inwestycji...

**...ZADZWOŃ!**

### Autoryzowani wykonawcy instalacji sanitarnych Wirsbo:

"Warem" s. c. - Witold Piątek  
Rzeszów, tel. (0 17) 852 60 52

"Instalsan" - Zdzisław Stecki  
Leżajsk, tel. (0 17) 242 75 46

"Akwa-Solar" - Bolesław Kopeć  
Łańcut, tel. (0 17) 225 35 10

Zakład Instalatorstwa Sanitarnego Wod.-Kan. C.O. i Gazu - Jan Pijar  
Dębica, tel. (0 14) 681 26 98

Centrum Techniki Grzewczej i Sanitarnej "Novum" - Stanisław Markiewicz  
Krosno, tel. (0 13) 436 45 47

## WIRSBO - INSTALACJE NA GENERACJE

ki 3878



Ściany już są,  
dach też.  
I co dalej?  
A co z oknami?  
???



Gdzie szukać pomocy?  
???

**Zwykłe okna.  
Dobre okna.  
Za zwykłą,  
dobłą cenę!**

**OKNA I DRZWI  
z drewna i PCV**



Rzeszów, ul. Boya-Żeleńskiego 6A  
tel. (0-17) 854 57 90

m 38141

**INSTALACJE SANITARNE**

**wod.-kan., c.o., gaz  
ogrzewanie podłogowe  
kolektory słoneczne**

**SPRZEDAŻ, MONTAŻ, SERWIS**

**„WABUD”** Rzeszów, ul. Ładna 2, 0-602-382-480  
(0-17) 857-53-84, 857-57-40

m 38389



**IA 508  
INWESTPROJEKT**  
SPÓŁDZIELCZY  
OŚRODEK BUDOWNICTWA  
ul. Wspólna 41, 00-519 Warszawa

**duży  
wybór gotowych projektów  
domów jednorodzinnych:**

- wolnostojących
- bliźniaczych
- szeregowych
- letniskowych
- oraz budynków  
gospodarczych

**Punkty sprzedaży na terenie:**

RZESZÓW, ul. Targowa 3, tel. 852-49-97  
RZESZÓW, Pl. Wolności 6, tel. 853-63-16  
RZESZÓW, ul. PCK 2, tel. 624-135  
RZESZÓW, ul. Targowa 1, tel. 625-793  
MIELEC, ul. Żeromskiego 19, tel. 583-37-77  
ŁAŃCUT, ul. Orzeszkowej 21, tel. 225-47-64  
SĘDZISZÓW MŁP., ul. 3-go Maja 26, tel. 221-61-44

Do nabycia również nowy „Katalog projektów 2000”

Prowadzimy sprzedaż wysyłkową oraz posiadamy dealerów na terenie całego kraju. Informacje pod numerem tel. 0-22 625-01-22.

m 38076

**OSWOJONE CIEPŁO**

**WOLF**



Firma **WOLF** na rynku niemieckim ugruntowała sobie pozycję potentata w dziedzinie ogrzewania, produkującego wyroby o najwyższej jakości. W Polsce swoją działalność oparła na tych samych zasadach, które stanowiły o sukcesie w Niemczech:

- Niezawodności i jakości produktów potwierdzonych gwarancją do 5 lat.
- Stałego i pełnego serwisu na terenie całego kraju
- Rygorystycznego przestrzegania norm ochrony środowiska.

**WOLF TECHNIKA GRZEWICZA**

Wolf Technika Grzewcza Sp. z o.o., Przedsiębiorstwo Grupy Preussag  
05-462 Wiązowna k/Warszawy, Majdan 105, tel./fax (022) 789 08 64

DEALERZY: RADOMYŚL: ROLF O & K (015) 845 42 23, RZESZÓW: NESO-ASTER (017) 852 60 41

## Dachówka inna niż wszystkie. Dachówka Braas.

Już ponad 25 milionów ludzi w całej Europie mieszka pod dachem Braas. Czy wiesz dlaczego?

Braas to:

- niepowtarzalne kształty dachówek
- kompletny zestaw akcesoriów dachowych
- szeroka gama kolorów
- fachowe doradztwo
- 30 lat gwarancji

Pewny dach nad głową

# BRAAS

Partnerzy handlowi:

[www.braas-polska.com.pl](http://www.braas-polska.com.pl)

<b>Rzeszów:</b>	BOZ, ul. Energetyczna, tel. 017/ 854 74 80 DACH SYSTEM, ul. Przemysłowa 11, tel. 017/ 852 60 28
<b>Biała k. Rzeszowa:</b>	DEKART, tel. 017/ 229 17 17
<b>Jarosław:</b>	HEBAN, ul. Krasińskiego 1, tel. 016/ 621 13 58
<b>Jasło:</b>	PHU JAMIX, ul. Towarowa 20, tel. 013/ 446 85 52
<b>Mielec:</b>	PROMAR, ul. Naruszewicza 3, tel. 017/ 853 44 96
<b>Przeworsk:</b>	INSTALATOR, ul. Niepodległości 57, tel. 016/ 648 83 45
<b>Sanok:</b>	LOWO, ul. Staszica 18, tel. 013/ 463 13 26

ju 5876

**CTB** TARNOWSKIE ZAKŁADY  
CERAMIKI BUDOWLANEJ  
Spółka Akcyjna



**SWIĄTECZNA  
PROMOCJA  
od 15.04 do 15.05**

\* - tylko przy wpłatach gotówkowych

**Wola Rzędzińska, k. Tarnowa**  
Tel: (0-14) 626-91-02  
sprzedaż:  
pon. - pt., 7.00 - 17.00, sob., 7.00 - 12.00

**Dealerzy:**  
BOZ Rzeszów, ul. Energetyczna 1, (0-17) 852-58-07  
RCMB Rzeszów, ul. Przemysłowa 3, (0-17) 854-11-05  
ADMATEX Rzeszów, ul. Dojazd Staroniwa 11, (0-17) 853-57-72  
PHOIMB Rzeszów, ul. Reja 10, (0-17) 853-28-71  
PPU „BJS” Dębica, ul. Starzyńskiego 35A, (0-14) 677-80-59  
FH „ELA” Jasło, ul. Towarowa 27, (0-13) 446-80-51  
PPHU „HE-BUD”, Krosno, ul. Podkarpacka 28, (0-13) 436-22-54  
PPHU „BEST”, Nowy Żmigród, 0-90-395-364  
FH „STAL-BUD” Sędziszów Młp., ul. Polna 21, (0-17) 22-16-444

# Stolarka aluminiowa

Rozmowa z Prezesem Zarządu Korporacji VIP Sp. z o.o. mgr. inż. Kazimierzem Kopciem

W ostatnim wydaniu „Naszej Chaty” zaprezentowaliśmy materiał o oferowanej przez Państwa firmę stolarce z PCV. Dziś chciałabym, abyśmy porozmawiali o aluminium.

**- Od kiedy Państwa firma zajmuje się produkcją stolarki aluminiowej i co Was do tego skłoniło?**

- Produkcję stolarki aluminiowej rozpoczęliśmy w 1997r. Dzięki kilkuletniemu doświadczeniu w produkcji stolarki z PCV oraz odpowiedniej bazie techniczno-lokalowej uruchomienie produkcji konstrukcji aluminiowych nie stanowiło dla nas żadnej trudności.

Skloniła nas do tego sytuacja na rynku. Aby się liczyć wśród tak licznej konkurencji i aby pozyskiwać nowych klientów, musieliśmy poszerzyć naszą ofertę. Stolarka aluminiowa znajduje coraz szersze grono zwolenników w naszym kraju, chociaż to zapotrzebowanie jest jeszcze dużo mniejsze niż w państwach zachodnich. Z danych statystycznych wynika, że zużycie aluminium w Polsce kształtuje się na poziomie około 1 kilograma rocznie w przeliczeniu na jednego mieszkańca, podczas gdy na Zachodzie jest to rzad 4-5 kilogramów. Obecnie Polska jest postrzegana jako jeden z najbardziej chłonnych rynków w Europie. Możliwości są więc duże. Dlatego staramy się wykorzystać tę sytuację.

**- W jakich systemach oferujecie swoje wyroby?**

- Z bogatej oferty rynkowej wybraliśmy ofertę dwóch liczących się producentów: belgijskiego R.C.System oraz polskiego Metalplast - Bielsko-Biala. Obydwa systemy gwarantują uzyskiwanie produktu finalnego o wysokiej jakości.

R.C.System produkcję aluminium rozpoczęło w 1963 roku. Obecnie jest to jedna z największych firm w Europie. Posiada własną hutę aluminium, tłocznice profili oraz lakiernię. Metalplast jest czołowym producentem systemów aluminiowych na rynku krajowym, jak i dla klientów zagranicznych. Działa na rynku od 1965 roku.

**- Czym charakteryzują się konstrukcje aluminiowe i gdzie znajdują zastosowanie?**

- Aluminium jest idealnym materiałem do łatwego i szybkiego projektowania oraz realizacji ciekawych i niepowtarzalnych form architektonicznych, łączących w sobie piękno i nowoczesność. Aluminium daje możliwość pełnej swobody w

kształtowaniu konstrukcji. Niemal każda koncepcja architektoniczna może zostać zrealizowana.

Konstrukcje aluminiowe charakteryzują się wyjątkową trwałością, lekkością oraz dużą odpornością na czynniki atmosferyczne. Wśród oferowanych systemów profili wyróżniamy:

\* systemy z przegrodą termiczną w postaci taśm poliamidowych wzmocnionych włóknem szklanym. Przegroda zapewnia wysoką izolacyjność, a więc mniejsze straty ciepła, ogranicza kondensację pary wodnej na powierzchniach wewnętrznych stolarki

\* systemy bez przegrody termicznej, tzw. „zimne”.

Profile z przegrodą wykorzystywane są do produkcji stolarki zewnętrznej: okien, drzwi balkonowych, drzwi zewnętrznych, witrzyn, ogrodów zimowych, świetlików, kiosków czy też nowoczesnych fasad i ścian strukturalnych.

Profile „zimne” znajdują zastosowanie przy wykonywaniu ścianek działowych, boksów kasowych, drzwi i okien wewnętrznych. Obydwa systemy pozwalają na wykonanie okien i drzwi otwieranych, przesuwanych, wahadłowych i automatycznych.

Wszystkie okucia i akcesoria do naszych wyrobów są wykonane ze stali nierdzewnej, aluminium i poliamidu, zgodnie z powszechnie używanymi europejskimi normami.

Uszczelki, podobnie jak przy PCV, wykonane są z tworzywa o nazwie EPDM, dzięki czemu nie ulegają starzeniu.

Do wypełniania konstrukcji możemy stosować dowolny rodzaj szklenia. Począwszy od zwykłego szkła float poprzez szkło niskoemisyjne aż do szkła specjalnych, takich jak: refleksyjnych, bezpiecznych, hartowanych, antywłamaniowych itd. Istnieje możliwość dowolnego doboru zestawu szybowego, aby uzyskać najlepsze parametry izolacyjności akustycznej i cieplnej. Dzięki różnorodności kształtów i dowolnej kolorystyce konstrukcje aluminiowe mogą być stosowane w każdym typie budownictwa. Od nowoczesnych futurystycznych budowli po obiekty zabytkowe. Doskonale sprawdzają się także w



Fot. ALEKSANDER BARANOWSKI (2)

małych sklepikach i lokalach usługowych.

Wielką zaletą konstrukcji aluminiowych jest ich długowieczność oraz to, że nie wymagają konserwacji. Są łatwe w utrzymaniu czystości. Ponadto aluminium jest materiałem w pełni ekologicznym. Nadaje się do ponownego przetworzenia, nie zawiera szkodliwych związków.

**- Wiemy już, że aluminium jest materiałem o bardzo dobrych właściwościach. Czy jest również konkurencyjne cenowo?**

- Wytworzenie dobrego produktu czy to z aluminium, czy PCV wymaga użycia dobrej jakości surowców oraz posiadania odpowiedniego zaplecza technicznego i kadrowego. Za dobre surowce trzeba zapłacić odpowiednio wyższą cenę. Również

praca wysoko wykwalifikowanych pracowników kosztuje więcej. Dlatego dobry wyrób musi mieć swoją cenę.

Kładzenie przez inwestorów największego nacisku na cenę wyrobu, co jest ostatnio powszechne przy postępowaniach przetargowych, jest w dużej mierze „promowaniem bąbli”. Producenci, aby obniżyć cenę swojego wyrobu zamiast wysokiej jakości materiałów i surowców, zmuszeni są do stosowania tańszych zamienników, co ma wpływ na trwałość i funkcjonowanie wyrobów. Dlatego przy wyborze stolarki trzeba przede wszystkim zwracać

uwagę, z jakich surowców i materiałów jest ona wytwarzana. Natomiast każdy z inwestorów ma swoje preferencje jeśli chodzi o wybór materiału. My ze swojej strony musimy mu przedstawić ofertę jak najlepszą, aby go przekonać do swoich wyrobów.

**- Gdzie w Rzeszowie można obejrzeć wasze realizacje z aluminium oraz PCV?**

- Ponieważ stolarkę z PCV produkujemy znacznie dłużej więc i lista realizacji jest znacznie dłuższa. Wymienię tylko te najciekawsze i największe. Są to:

NBP - ul. 3 Maja  
RUCH - ul. Asnyka  
Instal - ul. Reja  
Kruszgeo - ul. Baczyńskiego  
BPH i KRUS - ul. Słowackiego  
Agroma - ul. Okulickiego  
Kredyt Bank - ul. Jagiellońska  
Czy też osiedle „Podzwierzyniec” w Łańcucie

Konstrukcje aluminiowe można zobaczyć w obiekcie usługowo-handlowym WTKEM przy ul. Armii Krajowej, gdzie wykonywaliśmy fasadę, okna, drzwi oraz stolarkę wewnętrzną. Wykonywaliśmy też stolarkę w zakładzie SMAK -EKO w Górnym, „Zelmerze” w Rzeszowie.

Są to tylko wybrane realizacje. Wśród naszych klientów są zarówno firmy, instytucje, banki, urzędy oraz cała rzesza klientów indywidualnych. Staramy się zaspokajać potrzeby wszystkich grup naszych klientów. Jest to w dobie silnej konkurencji wyzwanie bardzo trudne, ale udaje nam się je realizować z powodzeniem.

Rozmawiała JOANNA KARP

ob 5806

## POWSZECHNY ZAKŁAD UBEZPIECZEŃ S.A.

oferuje

### Kompleksowe Ubezpieczenie Osób Fizycznych

#### BEZPIECZNY DOM

**W SKŁAD KOMPLEKSOWEGO UBEZPIECZENIA DLA OSÓB FIZYCZNYCH WCHODZĄ UBEZPIECZENIA:**

- mieszkań
- budynków i lokali mieszkalnych
- assistance dom
- domów letniskowych oraz mienia ruchomego
- szyb od stłuczenia
- bagażu podróżnego
- następstw nieszczęśliwych wypadków
- odpowiedzialności cywilnej w życiu prywatnym.

**ZALETAMI TEGO UBEZPIECZENIA SĄ:**

- jedna polisa
- kilka ubezpieczeń
- rozszerzony zakres ochrony i odpowiedzialności
- udzielanie specjalnej zniżki w składce

WARUNKIEM SKORZYSTANIA Z OCHRONY KOMPLEKSOWEJ JEST ZAWARCIE CO NAJMNIEJ DWÓCH Z SIĘDMIU UBEZPIECZEŃ (W TYM OBLIGATORYJNIE JEDNEGO Z DWÓCH - MIESZKANIA LUB BUDYNKU)

## Oddział Okręgowy PZU S.A. w Rzeszowie

## TWORZYWA SZTUCZNE

dla budownictwa przemysłu i reklamy

### “PLASTICS”

RZESZÓW, ul. Zelwerowicza  
tel. (017) 857 49 07 / 08

## CENTRUM DRZWI

Zapraszamy firmy handlowe i budowlane do współpracy!

### Hurtownia Drzwi PORTA

Zimowa promocja

Rzeszów, ul. gen. Maczka 12  
tel./fax (0-17) 853-34-51

DRZWI

- wewnątrz i zewnętrznie w standardzie europejskim typu „PORTA”
- NOWOSC drzwi wewnętrzne hiszpańskie
- NOWOSC ościeżnice regulowane „PORTA SYSTEM”
- NOWOSC drzwi „POLYNORM”, drzwi „DIERRE”
- NOWOSC drzwi ażurowe i drzwi techniczne
- NOWOSC drzwi antywłamaniowe „PORTA”

m 37165

**PRODUCENT BLACHY DACHÓWKOWEJ I TRAPEZOWEJ**

**KOLBIS**  
Sp. z o.o.

Tarnów, ul. Mroźna 18  
tel. 014 - 62 66 355

**ATESTY ITB, PZH 10 LAT GWARANCJI TRANSPORT I KOSZTORYSOWANIE GRATIS**



**Oddziały terenowe:**

Krosno, ul. Jana Pawła II 28, tel. (013) 43-604-15

Rzeszów, ul. Lwowska 112, tel. /017/ 853-31-56

Dębica, ul. Buszisz 59A, tel. /014/ 681-55-73