

DZIŚ
PIT-uj
z „Nowinami”

W specjalnym dodatku podatkowym publikujemy gotową ściągawkę dla rozliczających się z fiskusem indywidualnie na PIT 30 oraz stosujących ulgi na PIT 0 (prywatne leczenie, dojazdy do szkół, opłata czesnego itp.) i PIT D (wydatki budowlano-remontowe).

Baranki z uśmiechem

str. 12

Baranki Argasińskiego mają czerwone usta i delikatny uśmiech niewinnego dziewczęcia.



Macierzyństwo ze skazą

str. 25

Dziecko zabrali bezprawnie przed zakończeniem sprawy o ustanowienie nas rodziną zastępczą – mówi dziadek Damiana.



Wesołe historyjki Bulls

str. 12 Czytajcie! Śmieście się!



DYŻUR PODATKOWY

Jutro w redakcji „N” dyżurować będą specjaliści podatkowi z Urzędu Skarbowego w Rzeszowie. Odpowiedzą na wszystkie pytania i wątpliwości. Chcesz je rozwiązać – zadzwoń jutro w godz. 10 – 12, tel. (0-17) 862-50-17. **raw**

Przy redakcyjnym telefonie przedstawiciele PZU

Odszkodowanie za samochód

Jak się zachować w razie stłuczki samochodowej? Co zrobić w przypadku kradzieży samochodu? Czy i ile wynosić będzie odszkodowanie?

Ponadto: Jakie są reguły wypłacania odszkodowań wypadkowych? Od czego zależy wysokość składki ubezpieczeniowej? Kto

może liczyć na preferencje w ubezpieczeniach? Jakiego ubezpieczenia wymagane jest w przypadku wyjazdu zagranicznego?

Odpowiedzi na te i inne pytania otrzymają Państwo podczas redakcyjnego dyżuru w piątek (w godz. 10-12) z udziałem specjalistów z Oddziału Okręgowego PZU w Rzeszowie. Tel. (0-17) 862-50-17. **zbig**

Właściciel „Medyka” chce wydzierżawić sześć przychodni

Lek na reformę

ANDRZEJ KLIMCZAK, PAWEŁ KUCA

KROSNO. Marek Bernat, właściciel prywatnej przychodni „Medyk”, wie jak w ciągu jednego dnia zreformować służbę zdrowia w tym mieście. Dlatego chce wydzierżawić sześć publicznych przychodni.

Bernat założył swoją przychodnię w 1998 r. Na początku miał jedynie 162 pacjentów. Dziś zatrudnia 3 lekarzy i 4 pielęgniarki, a leczy się u niego ok. 3 tys. pacjentów.

Założenia reformy są bardzo dobre. Daje ona wolność wyboru i lekarzom, i pacjentom. Zmianom w służbie zdrowia sprzeciwia się silne lobby lekarzy i pielęgniarek – uważa właściciel „Medyka”. Jego zdaniem, publiczne przychodnie są źle zarządzane i cierpią na przerost biu-

rokracji. Dr Bernat twierdzi, że wie, jak to zmienić. – Chcę wydzierżawić od miasta sześć przychodni. Nikt nie straci pracy, a ludzi nie będzie to kosztowało ani złotówki.

Właściciel „Medyka” przedstawił swój pomysł prezydentowi i niektórym radnym Rady Miasta. Po trzech tygodniach prezydent odpowiedział, że ma zbyt mało informacji o pomysłu. Dodał też, że przychodnie należy sprywatyzować, ale jeszcze nie dziś.

– Moje działania nie podobają się dyrektorom placówek, które chcę przejąć. Przeciwni są także niektórzy radni, będący lekarzami – podejrzewa Bernat. Interweniował przed dwoma dniami u wice-marszałka Sejmu RP, Stanisława Zajęca, który – jego zdaniem – obiecał pomoc.

Ciąg dalszy na str. 3.



Pałkami i podkutymi butami przeciw nienawiści rasowej

PUNKI POBIŁY SKINÓW

GRZEGORZ KRÓL

RZESZÓW. Ponad tysięczny tłum punków przemaszerował wczoraj ulicami miasta. Doszło do kilku bójek, byli ranni. Tak obchodzono Międzynarodowy Dzień Walki z Rasizmem.

Punki (subkultura deklarująca zwalczanie wszelkich barier rasowych) zaczęły się gromadzić na ul. 3 Maja przed godz. 15. W pobliżu pojawiło się kilku skinheadów (postrzegani są jako skrajni narodowcy), których wyzywano od faszystów. Na okrzykach się nie skończyło.

Doszło do bójki. W ruch poszły podkute buty i drewniane pałki. Leżących na ziemi skinheadów uratowała szybka interwencja policji.

Tłum skandujący „Punk's not dead!” ruszył ul. Grunwaldzką w kierunku Dworca Głównego PKS. Wznoszono hasła: „Jedna rasa, ludzka rasa!” oraz „Precz z faszyzmem i nacjonalizmem!”

Po efektownej rundce po autobusowych stanowiskach manifestanci poszli z powrotem w kierunku ul. 3 Maja. Policja wstrzymała w tym czasie ruch na ul. Piłsudskiego.

Po drodze 50 punków rzuciło się w pościg za skinami. „Naro-

dowcom” udało się jednak uciec. Tłum dotarł pod synagogę. Tam demonstranci zapalili znicze. Manifestacja zakończyła się przed siedzibą Stronnictwa Narodowego przy ul. 3 Maja.

Wprawdzie demonstranci rozszli się, ale do przypadkowych bójek między punkami i skinami dochodziło w mieście jeszcze do późnego wieczora.

– Nie spodziewaliśmy się tak dużej grupy ludzi, dlatego wszystko wymknęło się spod kontroli – powiedzieli nam organizatorzy manifestacji ze Stowarzyszenia „Wiemy o tym”.

Jak witano wiosnę w regionie – str. 3.

Powiaty rozczarowane programem Phare 2000

Tylko 24,5 mln euro

JÓZEF LONCZAK

PODKARPACKIE. W ramach programu Phare 2000, województwo otrzyma 24,5 mln euro.

Tę informację, przekazaną wczoraj, większość starostów

z naszego regionu przyjęło z goryczą, ponieważ tylko niektóre powiaty skorzystają z tej pomocy. Apetyty samorządowców były daleko większe, gdyż program ten miał wspierać rozwój regionalny m.in. poprzez poprawę istniejącej infrastruktury technicznej. Dla-

tego samorządy zgłosiły ponad 200 wniosków, na realizację których trzeba by wydać 500 mln euro. Oczywiście, było to niemożliwe, gdyż budżet Phare dla całej Polski opiewał na 400 mln euro.

Ciąg dalszy na str. 3.



Śladami Jezusa

W drugim dniu pielgrzymki do Ziemi Świętej, Jan Paweł II odprawił mszę w stolicy Jordanu, odwiedził miejsce chrztu Jezusa nad Jordanem i przyjechał do Izraela. Na zdjęciu: Ojciec Święty jedzie ulicami Madaby, patrolowanymi przez policję na wielbłądach.

Czytaj str. 8.

TU I TAM

Już jutro „Tu i tam” – kolumna przygodowo-turystyczna. Do wygrania weekendowy wypad w dwie osoby!!!

Nie przegap.

Godziennie nagrody

SKARBIEC

Szczegóły – str. 5

KRÓTKO

Ochroniarz bez spluwy

Pracownicy ochroniarskich noszą od poniedziałku broń bezprawnie. To efekt nowelizacji ustawy o broni i amunicji.

str. 3

„Bombowa” sesja

Budżetowa sesja sandomierskiej Rady Miasta odbywała się pod czujnym okiem policji. Był to efekt anonimowego telefonu o podłożeniu pod Ratuszem bomby.

str. 4

Pogrzeb Rynku

Krośnieński Komitet Obrony Starówki zorganizował wczoraj symboliczny „pogrzeb Rynku”, który – zdaniem organizatorów happeningu – z każdym dniem podupada.

str. 4

Cud w oknie



Na oknie jednego z gospodarstw w Wyszatycach ukazał się wizerunek, w którym mieszkańcy rozpoznali postać Matki Bożej.

str. 5

Fuzja po jasielsku

Dla części jaślan to niewyobrażalne, ale od lipca w mieście ma funkcjonować, w miejsce Rafinerii i Czarnych, jeden klub piłkarski.

str. 29

KOMINKI
WKŁADY GRZEWCZE

już od 1099 zł

austriackie rury dymowe

• Rzeszów - tel. 874 50 84
lub 862 59 04

• Mielec - tel. 788 51 22



Do Tarnobrzega wiosna przyjechała...konno.

Młodzież paradowała w wymyślnych strojach, grała na gitarach, popijała bełty i...podziwiała saperów

SŁONECZNY POCZĄTEK WIOSNY

BARTOSZ BAĆAL
MARCIN RADZIMOWSKI

PODKARPACIE. Tradycyjnie z okazji dnia wagarowicza ulice miast pełne były młodzieży. Chłopcy paradowali w strojach kobiet, a dziewczęta przebierały się w strachy na wróble albo czarownice.

ścić Tarnobrzeg, gdyż do bram miasta zbliżała się już wiosna. Przyjechała... na koniu, ku uciechu mieszkańców siarkowego grodu. Zimą ostatecznie odstraszyli „przebierańcy” z Kolegium Nauczycielskiego w Tarnobrzegu, którzy w kolorowych perukach i z trąbkami paradowali później ulicami miasta.

Żołnierze w szkole

Koszary 3. Pułku Saperów im Jakuba Jasińskiego w Dębicy odwiedziło wczoraj ponad 300 uczniów. – Opowiedzieliśmy młodzieży, na czym polega nasza praca oraz uczyliśmy ją, jak należy postępować w przypadku znalezienia niewypału – poinformował mjr Krzysztof Glijer.

Święto bełta

W Rzeszowie największą popularnością cieszyły się bulwary nad Wisłokiem. Pogoda dopisała, młodzież okupowała ławki, nieczynną fontannę, letnią scenę. Zabawie przy gitarach towarzyszyły: piwo, bełty, czyli najtańsze wino, oraz papierosy.

Podobnie było na placu obok zamku. Dym papierosowy i piwne opary mieszały się z muzyką graną na jamajskich bębnach.

Ławki na głównym deptaku Rzeszowa, ulicy 3 Maja, były w godzinach południowych okupowane przez młodzież. Aby kupić lody, trzeba było odstać swoje w kolejce. Życie na Rynku toczyło się normalnie.

Sąd nad zimą

Młodzież w barwnych korowodach przemazzerowała na pl. Bartosza Głowackiego w Tarnobrzegu, aby tam wspólnie z mieszkańcami i władzami miasta przywitać wiosnę. Na Rynku odbył się „sąd nad zimą”, występy taneczne i konkursy.

W czasie rozprawy sądowej prokurator przytoczył szereg argumentów, przemawiających za wypędzeniem zimy z miasta. Ta broń miała się i twierdziła, że mieszkańcy nie mają prawa jej wyganiać. Ostatecznie jednak musiała opu-



Dzieci ze Szkoły Podstawowej nr 2 w Stobiernej powityły wiosnę ekologicznie. Po rozstrzygnięciu konkursu „Marzanna 2000” jedna z nich popłynęła do morza, a pozostałe splonęły na stosie.

Przyleciały bociany

PRZEMYŚL. Między Ostrowem a Kuńkowcami zauważono wczoraj pierwsze bociany.

Jak poinformowali nas Czytelnicy, przelatywała tamtędy para boćków, która skierowała się w stronę płynącego w pobliżu Sanu. Pta-ki te przylatują zwykle dość punk-

tualnie, niemal dokładnie w dniu św. Józefa, czyli 19 marca. Tym razem nieco się spóźniły, ale niewątpliwie wynikało to z niesprzyjającej, zimowej aury. Dopiero wtorek był w tych stronach pierwszym dniem, w którym w powietrzu czuło się wiosnę.

Prezes Przemyskiego Towarzy-

stwa Omitologicznego Przemysław Kunysz powiedział nam, że mogła to być para boćków, która odleciała na zimę do cieplejszych krajów i teraz powróciła, zdążając do swego starego gniazda (między Ostrowem i Kuńkowcami jest ich sporo), względnie młode boćki, które „połączyły” się w Afryce i po raz pierwszy przyleciały do nas w poszukiwaniu miejsca pod swe przyszłe gniazdo.

Ustawa zmusza do naruszania prawa!

Ochroniarz bez spluw

Od poniedziałku pracownicy firm ochroniarskich noszą broń bezprawnie. Według nowej ustawy, ochroniarze nie mogą korzystać w pracy z prywatnych pistoletów. Służbowych również nie mają, bo nikt nie wie, na jakich zasadach można ją otrzymać. Taki jest efekt sejmowych działań w sprawie nowelizacji ustawy o broni i amunicji.

Od poniedziałku – przynajmniej teoretycznie – właścicielami broni powinni być pracodawcy. Swoim pracownikom mogą ją „wypożyczać” na czas pełnienia służby.

– Rozwiązanie jest rozsądne, bo po godzinach pracy broń nie „wychodzi” na miasto – mówi Bogdan Porada, dyrektor Przedsiębiorstwa Ochrony Mienia „Security Office” w Rzeszowie. – Złożyłem podanie o tzw. „świadectwo broni”, ale nie spodziewam się odpowiedzi. Bo ustawa jest, ale zapomniano ustalić przepisy wykonawcze, na podstawie których mógłbym uzyskać pozwolenie na broń dla swoich pracowników.

W tej i innych firmach ochroniarskich pracownicy, póki co, noszą pistolety... nielegalnie.

Ustawa ma jeszcze inne luki. Nie wiadomo, kto i na jakich zasadach może starać się o pozwolenie. Brakuje m.in. rozporządzeń dotyczących obowiązkowych badań oraz spisu chorób – czynników, dzięki którym można by przyjąć lub odrzucić starającą się o broń osobę.

– Obecnie rozpatrujemy tylko te podania, które wpłynęły do nas przed wejściem w życie ustawy – usłyszeliśmy w Wydziale Postępowania Administracyjnego KWP w Rzeszowie. – Jeśli wpłyną nowe wnioski, nie ruszymy ich, dopóki nie będzie aktualnych aktów wykonawczych.

GRZEGORZ KRÓL

Lek na reformę

Ciąg dalszy ze str. 1.

Właściciel „Medyka” przedstawił swój pomysł prezydentowi i niektórym radnym Rady Miasta. Po trzech tygodniach prezydent odpowiedział, że ma zbyt mało informacji o pomysle. Dodał też, że przychodnie należy sprywatyzować, ale jeszcze nie dziś.

– Moje działania nie podobają się dyrektorom placówek, które chcą przejść. Przewodniczący są także niektórzy radni, będący lekarzami – podejrzewa Bernat. Interweniował przed dwoma dniami u wice-marszałka Sejmu RP, Stanisława Zajęca, który – jego zdaniem – obiecał pomoc.

Właściciel „Medyka” ma przygotowany też inny pomysł na przeprowadzenie zmian. – W pobliżu każdej z miejskich przychodni stworzę dwa prywatne gabinety. Zatrudnię tam lekarzy, którzy nie mogą już wytrzymać w państwowych placówkach. Niektórzy już się zgodzili.

Zdaniem dr. Bernata, placówki służby zdrowia muszą zostać sprywatyzowane. – Poprawi się wtedy na pewno kompleksowość i jakość usług medycznych.

– Istniejemy i zamierzamy istnieć nadal. Nikt też nie ma zamiaru rezygnować z przychodni – twierdzi Marta Łukaszevska, główna księgowa w Zespole Samodzielnych Publicznych Miejskich Przychodni.

ANDRZEJ KLIMCZAK
PAWEŁ KUÇA

Nie chodzi o mnożenie bytów – przekonuje rektor Bonusiak

WSP w Weryni

RZESZÓW. Prof. Włodzimierz Bonusiak, rektor WSP, i Zbigniew Lenart, starosta powiatu kolbuszowskiego, podpisali wczoraj porozumienie o uruchomieniu ośrodka naukowo-dydaktycznego uczelni w Weryni. Powiat przekazał WSP część obiektów Zespołu Szkół Rolniczych.

Nowy ośrodek naukowo-dydaktyczny jest szansą rozwoju naszego środowiska. Rada Powiatu uzyskała w tej sprawie poparcie samorządów poszczególnych gmin – powiedział starosta Lenart.

wiat przekazał uczelni jako darowiznę przygotowane budynki Pałacu, ośrodka eksperymentalnego Zakładu Fizjologii Zwierząt i Immunologii oraz Terenowej Stacji Instytutu Biologii i Ochrony Środowiska. Przekaze też 5 ha gruntów rolnych, jak również udostępni pomieszczenia w budynku głównym Zespołu Szkół Rolniczych w Weryni oraz miejsca w internacie dla studentów i mieszkania dla pracowników naukowych.

1 października br. w Weryni rozpocznie się nauka na stacjonarnych studiach licencjackich na kierunku biologicznym. Uczelnia



Rektor Bonusiak podpisuje porozumienie o utworzeniu ośrodka zamiejscowego rzeszowskiej WSP w Weryni.

– Ośrodek zamiejscowy w Weryni będzie funkcjonował w strukturach naszej uczelni. Nie chodzi o mnożenie bytów. Uruchamiamy studia z zakresu biologii i rolnictwa wychodzącym naprzeciw zapotrzebowaniu kolbuszowskiego środowiska. Ułatwiamy studiowanie młodym ludziom, którzy nie stac na przyjazd do Rzeszowa i podjęcie nauki w systemie stacjonarnym – przekonywał rektor Bonusiak.

W ramach porozumienia, po-

zobowiązała się do uruchomienia w kompleksie ZSR ośrodka eksperymentalnego dla potrzeb Zakładu Fizjologii Zwierząt i Immunologii Instytutu Biologii i Ochrony Środowiska WSP, jako bazy wyjściowej dla Ośrodka Wdrażania Postępu w Hodowli Zwierząt.

Finansowego wsparcia udzieli WSP nowo utworzona Fundacja na rzecz Rozwoju Oświaty, Szkolnictwa Wyższego i Kultury w Powiecie Kolbuszowskim.

STANISŁAW SIWAK

Tylko 24,5 mln euro

Ciąg dalszy ze str. 1.

– Należało określić priorytety, co nie było sprawą prostą ze względu na ogrom potrzeb w stosunku do możliwości. Tym bardziej że w połowie lutego br. okazało się, że wsparcie dla Podkarpackiego w ramach Phare 2000 wyniesie tylko 24,5 mln euro – wyjaśniał Władysław Ortyl, członek zarządu woj. podkarpackiego.

Już wcześniej z listy projektów ważnych dla regionu skreślono m.in. rozbudowę regionalnej biblioteki dla potrzeb przychodni uniwersyteckiej w Rzeszowie (4 mln euro) oraz rozbudowę lotniska w Jasionce (2 mln). – Wykreślono nawet projekt rozwoju turystyki w Bieszczadach o wartości 4 mln euro, mimo że wcześniej nie był on kwestionowany przez unijnych ekspertów – dodaje z żalem Ortyl.

Ostatecznie, po uwzględnieniu uwag i propozycji Ministerstwa Gospodarki oraz przedstawicieli Komisji Europejskiej, do Brukseli przesłano projekty na łączną kwotę 24,5 mln euro. Z tego na modernizację i rozwój infrastruktury drogowej przypada 13,18 mln. Za te pieniądze mają być przebudowane i odnowione: zachodni odcinek Wielkiej Pętli Bieszczadzkiej, droga Rzeszów – Hyż-

ne oraz Łańcut – Dylągówka, północno zachodnia obwodnica Stalowej Woli z mostem na Sanie oraz układ komunikacji wraz z obwodnicą Mielca. Pozostałe środki zostaną przeznaczone na tzw. promocję zasobów ludzkich (4 mln euro), wsparcie dla małych i średnich przedsiębiorstw (5,12 mln) oraz na ochronę środowiska w aglomeracji Rzeszowa (kanalizacja) – 2,2 mln.

– Zdajemy sobie sprawę z tego, że wielu z was liczyło na pomoc choćby przy modernizacji zniszczonych dróg powiatowych, ale jest szansa, że wykorzystamy wszystkie pieniądze przewidziane w ramach tego programu. Natomiast odrzucone projekty, choć nie wszystkie, mogą zostać zaakceptowane w ramach innych programów pomocowych czy pożyczki Banku Światowego – powiedział starostów wiceprzewodniczący Zarządu województwa, Jan Tomaka.

Starostowie nie kryli rozczarowania. – Szkoda, że tyle wysiłku włożyliśmy w przygotowanie projektów. Jak teraz mamy przekonać radnych, że zrobiliśmy wszystko, aby nasze projekty zostały zaakceptowane? – powiedział reprezentant powiatu, który nie skorzysta z Phare 2000.

JÓZEF LONCZAK

**Sprawa pobicia
dziennikarza „Nowin”
Finał
na kolegium**

PRZEMYSŁ. W ciągu najbliższych trzech tygodni, przed jarosławskim kolegium ds. wykroczeń stanie Daniel M., mieszkaniec Wylewy w woj. świętokrzyskim. W ub. tygodniu pobił on dziennikarza przemyskiego oddziału naszej gazety, Norberta Ziętała.

Wniosek skierowała policja z komisariatu w Radymnie. Danielowi M., który kopnął dziennikarza, prowokował go do bójki oraz używał słów wulgarnych, zarzucono zakłócanie ładu i porządku publicznego. Do zdarzenia doszło w pobliżu polsko-ukraińskiego przejścia granicznego w Korczowej. Daniel M. w chwili po zajściu trafił do żurawickiej izby wyrządzeń.

Nasz dziennikarza w najbliższym czasie, z oskarżenia prywatnego, skieruje sprawę do sądu.

**Na tropie
złodziejskiej szkółki
Wpadł
„profesor”**

STASZÓW. Policjanci z komendy powiatowej zatrzymali 19-letniego Adama A. Zarzucą mu się włamania do kilku samochodów.

W domu podejrzanego znaleziono kilka radioodtwarzaczy. Jak dowiedzieliśmy się nieoficjalnie, zatrzymaliśmy Adam A., mieszkaniec Staszowa, prowadził złodziejską szkółkę, przyucząc do „zawodu” swoich kolegów. W środowisku uchodził za niezłego „profesora”.

Nie potwierdzam, ale i nie zaprzeczam – stwierdził podkomisarz Grzegorz Żmuda, komendant powiatowej policji, zapytany o istnienie w mieście złodziejskiej szkółki. **ska**

Jak kamfora

SANDOMIERZ. Z parkingu strzeżonego zniknęły dwa mercedesy.

Autokomis przy ul. Lwowskiej ogrodzony jest siatką i strzeżony przez stróża. We wtorek nad ranem złodzieje wyjechali z niego dwoma mercedesami. Wartość każdego z aut oszacowano na 60 tys. zł. Stróż tłumaczy się, że nie zauważył momentu wyprowadzania samochodów. Jeżeli policja nie odzyska mercedesów, właściciel autokomisu nie będzie mógł ubiegać się o odszkodowanie. Komis nie był bowiem ubezpieczony. **koz**



**Po raz pierwszy w historii rzeszowskiego sądu rozpatrywano wniosek o ekstradycję
Oddamy gangstera**

RZESZÓW. Nie ma przeszkód, by Horst W., podejrzany o cztery napady na banki w Niemczech, był wydany tamtejszej policji – zdecydował Sąd Okręgowy. Jego akta trafią dziś do ministra sprawiedliwości, który podejmie decyzję o ekstradycji.

Ekstradycję Horsta W., zatrzymanego w Rzeszowie, wystąpił Sąd Lokalny w Gelnhausen. Sprawa trafiła do rzeszowskiego Sądu Okręgowego, który po raz pierwszy w historii rozpatrywał taki wniosek. Musiał zbadać, czy wydanie niemieckiej stronie podejrzanego spełnia warunki Europejskiej Konwencji o Ekstradycji. Sąd sprawdzał m.in., czy przestępstwa zarzucane Horstowi W. przez Niemców są ścigane także u nas i czy nie nastąpiło ich przedawnienie.

Po zbadaniu stwierdziliśmy, że nie ma przeszkód prawnych do wydania Horsta W. Republice

Federalnej Niemiec – powiedział nam sędzia Tomasz Wojciechowski, rzecznik prasowy Sądu Okręgowego.

45-letni Horst W. został zatrzymany 19 stycznia br. Ukrywał się w domu znajomych na os. Nowe Miasto. W Niemczech jest podejrzany o udział w zorganizowanej grupie przestępczej. Przy użyciu broni i granatów dokonał co najmniej czterech napadów na banki, z których zrabowano w sumie 300 tys. marek. Wiadomo, że mężczyzna był wcześniej karany. W więzieniu w Niemczech odsiedział 6 lat m.in. za kradzież. Horst W. był poszukiwany przez Interpol.

Niemiec przebywa w areszcie w Załężu. Sędziowie Sądu Okręgowego mają nadzieję, że decyzję o jego ekstradycji minister sprawiedliwości podejmie w ciągu najbliższych dwóch tygodni.

ADAM MAŁEK

Magazyn pirackich kaset

KROSNO. Magazyn pirackich kaset wideo odkryli w jednej z wypożyczalni funkcjonariusze wydziału ds. przestępczości gospodarczej Komendy Miejskiej Policji wspólnie z przedstawicielami Polskiego Komitetu Kinematografii oraz Fundacji Ochrony Audiowizualnej z Warszawy.

Znaleziono 26 sztuk pirackich kaset oraz 31 kaset w tzw. wtórnym obiegu, czyli wprowadzonych do wypożyczalni bez zgody legalnych dystrybutorów.

W mieszkaniu właścicielki wypożyczalni, Elżbiety J., zabezpieczono 2 magnetowidy podłą-

czono do TV oraz do wideoprecesora – urządzenia służącego do tzw. łamania kodów, jakie występują na oryginalnych kasetach. Kody te mają uniemożliwić kopięwanie filmu.

Przestępstwo zagrożone jest karą pozbawienia wolności od 6 miesięcy do 5 lat. Oprócz tego, sprawcy grozi proces z powodztwa cywilnego. Kontrolerzy mają zamiar wystąpić z powództwem cywilnym i żądać zadośćuczynienia za poniesione straty – poinformował Alojzy Pasiowiec, rzecznik prasowy krosnień- skiej policji. **ar**

Sposób na budżet

**„BOMBOWA”
SESJA**

ANDRZEJ KOZICKI

SANDOMIERZ. Budżetowa sesja Rady Miasta odbywała się pod czujnym okiem policji. Był to efekt anonimowego telefonu o podłożeniu pod Ratuszem bomby. Przypuszczalnie ktoś w ten sposób chciał storpedować obrady, by nie dopuścić do uchwalenia budżetu na rok 2000.

W połowie sesji burmistrz Andrzej Tenderowicz poprosił o przerwę i wybiegł z sali. Po kilkunastu minutach wrócił i obrady wznowiono. Kiedy w dwie godziny później radni zatwierdzili budżet, burmistrz ujawnił przyczynę zamieszania: – Dostałem informację, że w Ratuszu jest bomba. Budynek obserwowany jest przez policję.

Okazało się, że najpierw nie ustalono – jak na razie – osobnik, kilkakrotnie dzwonił do Urzędu Miasta, strasząc podłożoną tam bombą. Ekipa policyjnych pirotechników nie znalazła ładunku wybuchowego. Wówczas kolejny telefon (tym razem bezpośrednio do dyżurnego policji) poinformował o materiale wybuchowym w Ratuszu, gdzie odbywała się sesja Rady Miasta. Nie zarządzono rutynowej w takich przypadkach ewakuacji osób, a nawet nie poinformowano obecnych na sali o potencjalnym zagrożeniu. – Ktoś bardzo zależało, by budżet nie został uchwalony w terminie. Zamiaty nie powiodły się. Miasto ma budżet, a radni są cali i zdrowi – oznajmił „Nowinom” Jerzy Borowski, wiceburmistrz Sandomierza.

Policja potwierdza przypuszczenia Borowskiego. Jednak dla radnej Agnieszki Krzesimowskiej afera z bombą stała się pretekstem do wszczęcia alarmu z zupełnie innego powodu: – Tkwiący na bombie, tyle że wodnej. Pod Starym Miastem znajdują się nisze, w której gromadzi się woda i telekomunikacyjnymi studzienkami przenika do piwnic Urzędu Miasta. W podobny sposób podmywany jest Ratusz. W każdym momencie budynek może się zawalić, a my wraz salą obrad wyładować w piwnicy. Geolodzy od dawna sygnalizowali władzom miasta o konieczności zlikwidowania przecieków i uszczelnienia kanałów telekomunikacyjnych. – W najbliższym czasie na pewno zajmiemy się tą sprawą – zapewnia wiceburmistrz Borowski.

Zapłonęły znicze

Pogrzeb Rynku

KROSNO. W spokojnej atmosferze odbył się wczoraj „pogrzeb Rynku” – happening zorganizowany przez Krosnieński Komitet Obrony Starówki. Zapłonęły znicze.

W związku z tym, że nasze apele nie przynoszą jak dotychczas żadnych efektów, chcieliśmy w ten sposób zainteresować władze miasta i mieszkańców podpadającą z każdym dniem starówką – stwierdził Jan Staniek ze Stowarzyszenia Unii Przedsiębiorców i Właścicieli Nieruchomości.

Nasz piękny Rynek przypomina dziś skansen galicyjskiego dziażdostwa – powiedział dziennikarzom Grzegorz Guzik, właściciel jednej z nieruchomości na terenie zespołu staromiejskiego. – Przyszędłem, żeby w ten sposób wyrazić swój protest przeciwko przeciągającym się w nieskończoność pracom archeologicznym. Ale nie tylko dlatego. Rynkiem krosnieńskim władze miasta od dawna nie interesują się jak należy. Nie było ich stać nawet na wywóz śniegu w czasie zimy.

W innych miastach starówki kwitną, przyciągając kupujących i turystów, a u nas handel się załamuje, tracimy finansowo z racji prowadzonych prac i całego tego balaganu. Miasto chce od nas tylko ściągać podatki – argumentował kolejny uczestnik happeningu. Między godz. 10 i 11 część wła-



ściciele zamknęła swoje sklepy w geście solidarności z organizatorami happeningu. Jak nam powiedziano w Urzędzie Miejskim, manifestacja była

nielegalna, ale w związku z tym, że odbyło się bez ekscesów, organizatorzy nie poniosą żadnych konsekwencji.

ANDRZEJ RAUS

Pani Janinie MAŚ
wyraży szczerego współczucia
z powodu śmierci
MEŻA
składają:
dyrekcja, grono pedagogiczne
oraz pracownicy administracji
Szkoły Podstawowej nr 8
w Rzeszowie **g-8034**

Z głębokim smutkiem i żalem przyjęliśmy wiadomość o śmierci
Ireny NOWACKIEJ
nauczycielki Zespołu Szkół Gospodarczych
im. Mikołaja Spytka Ligerzy w Rzeszowie.
W Zmarłej tracimy serdeczną Koleżankę,
oddaną pracę i młodzieży Pedagog.
RODZINIE ZMARŁEJ
składamy wyrazy serdecznego i głębokiego współczucia.
Dyrekcja, grono pedagogiczne, pracownicy administracji i obsługi
oraz uczniowie ZSG w Rzeszowie **g-8008**

Panu mgr. inż.
Januszowi SADEJOWI
wyraży głębokiego współczucia
z powodu śmierci
MATKI
składają
Zarząd i pracownicy
ZWSE Rzeszów Sp. z o.o. **g-7957**

Wyraży szczerego współczucia
RODZINIE ZMARŁEGO
Przesa Zarządu
OPGK - Rzeszów S.A.
inż. Bolesława MOMOTA
składają
dyrekcja i pracownicy
Izby Skarbowej w Rzeszowie **k-3811B**

Koleździ Tadeuszowi
OSTRZYCHOWSKIEMU
wyraży serdecznego
współczucia z powodu śmierci
OJCA
składają:
współpracownicy, koleżanki
i koleździ z WKTiR w Rzeszowie **g-8024**

Koleździ Kazimierzowi
KSENIAKOWI
wyraży współczucia
z powodu śmierci
OJCA
składają
Energoserwis S.A.
O/Rzeszów **g-7904**

Pograżeni w głębokim żalu i smutku zawiadamiamy,
że dnia 19.03.2000 r., odszedł od nas na zawsze, przeżywszy 53 lata,
nieodżałowany Kolega, długoletni pracownik
JPB „BUDEXIM” S.A. w Jarosławiu
śp. Józef TEREBĄ
RODZINIE ZMARŁEGO
składamy wyrazy głębokiego współczucia
Zarząd, Rada Nadzorcza i pracownicy
JPB „BUDEXIM” S.A. w Jarosławiu **k-3811B**

Izrael oddał 6,1 proc. obszaru Zachodniego Brzegu

Pod zarząd palestyński

Izrael formalnie przekazał we wtorek palestyńskim władzom autonomicznym zarząd nad kolejnymi obszarami Zachodniego Brzegu Jordanu.

Podczas ceremonii, jaka odbyła się we wtorek rano w Beitunii na Zachodnim Brzegu, Palestyńczycy przejęli dalszych 6,1 procent obszaru tego regionu. Przedstawiciele obu stron uczestniczyli w uroczystym wmurowaniu słupów granicznych.

Po wielu tygodniach targów rząd izraelski ostatecznie dopiero w niedzielę zaaprobował mapę terenów, jakie we wtorek przeszły pod zarząd palestyński. Z 6,1 proc. terytorium Zachodniego Brzegu 5,1 proc. zostało przekazanych pod całkowitą kontrolę palestyńską, zaś nad jednym pro-

centem Palestyńczycy sprawować będą kontrolę administracyjną, podczas gdy Izrael nadal odpowiadać będzie za bezpieczeństwo tych ziem.

Przekazanie 6,1 proc. okupowanego przez Izrael obszaru zwiększa do 42,9 proc. terytorium Zachodniego Brzegu Jordanu, znajdującego się pod całkowitą lub częściową kontrolą palestyńską.

Do przekazania kolejnej części Zachodniego Brzegu pod bezpośredni zarząd Palestyńczyków doszło na kilkanaście godzin przed rozpoczęciem – we wtorek czasu waszyngtońskiego – izraelsko-palestyńskich rokowań pokojowych. Tym razem miejscem rozmów jest amerykańska baza wojskowa Bolling pod Waszyngtonem.

PAP, IP

Szef NATO: świat może stracić cierpliwość

Kosowo nienawiści

Sekretarz generalny NATO George Robertson ostrzegł we wtorek, że społeczeństwo Kosowa może stracić poparcie wspólnoty międzynarodowej, jeśli nie przewycięży nienawiści etnicznej.

W raporcie dla NATO zatytułowanym „Kosowo po roku”, Robertson ostrzega też, że „z trudem osiągnięty sukces może się rozplynąć”, jeśli Zachód nie utrzyma swego zaangażowania w budowę pokoju i demokracji w jugosłowiańskiej prowincji.

W raporcie ogłoszonym przed rocznicą rozpoczęcia kampanii powietrznej NATO przeciwko Jugosławii (24 marca) sekretarz generalny Sojuszu ocenia, że interwencja była „słuszną i niezbędną”.

Przestrzegł, że społeczeństwo Kosowa „musi wykorzystać ofia-

rowane mu szanse, inaczej utraci dobrą wolę i poparcie wspólnoty międzynarodowej”. „Jeśli przyszłość naprawdę ma wyglądać inaczej, nienawiść etniczna musi być przewycięzona” – wskazał Robertson.

Tymczasem siły pokojowe KFOR ogłosiły we wtorek w Kosowskiej Mitrovicy utworzenie wokół głównego mostu „strefy zaufania”, w której będzie obowiązywał zakaz zgromadzeń i demonstracji.

W strefie nie wolno też będzie parkować samochodów bez specjalnych zezwoleń. Utworzenie strefy ma na celu „umożliwienie członkom wszystkich narodowości swobodne poruszanie się i komunikowanie”. Za kilka dni na obrzeżach strefy pojawią się tablice informacyjne, by wiadomo było, gdzie ona się rozpoczyna.

PAP, IP

Twa dramat trojga zakładników w USA

Zemsta desperata

Nie powiodły się próby przekonania przez negocjatorów do poddania się zabójcy-desperata, który od piątku przetrzymuje troję zakładników w ich domu niedaleko Baltimore w stanie Maryland.

31-letni niezrównoważony psychicznie Joseph Palczynski zerwał wszelką łączność telefoniczną z policją. Ta rozpoczęła z kolei ewakuację mieszkańców pobliskich domów.

Palczynski wdarł się w piątek wieczorem czasu lokalnego do domu swej byłej dziewczyny, 22-letniej Tracy Whitehead w miasteczku Dundalk koło Baltimore. Wziął tam jako zakładników jej matkę, ojczyma i 12-letniego przyrodniego brata. Palczynski jest podejrzany o zamordowanie wcześniej w innych miejscach czterech osób.

Uzbrojony porywacz domaga się, by do domu przybyła sama Tracy. Kordon wokół domu Whiteheadów liczy setkę uzbrojonych funkcjonariuszy.

Whitehead wypowiedziała się

PAP, IP

Kaszmirscy separatyści zabili 35 Sikhów

ZAMACH PRZED WIZYTĄ

Muzułmańscy separatyści walczący o niepodległość leżącego w północno-zachodnich Indiach stanu Kaszmir zamordowali w nocy z poniedziałku na wtorek 35 Sikhów.

Stalo się to na kilka godzin przed wizytą w Indiach amerykańskiego prezydenta Billa Clintona.

Kaszmirscy bojownicy opanowali osadę Chadisinghpura, wyprowadzili mieszkańców z domów, oddzielili kobiety od mężczyzn, a do tych ostatnich otworzyli ogień: Wszystkie ofiary miały od 18 do 40 lat. 34 mężczyzn

zginęło na miejscu, a jeden zmarł w szpitalu.

Do tragedii doszło w dystrykcie Anantnag, około 55 km na południe od letniej stolicy Kaszmiru Srinagaru.

Stalo się to na kilka godzin przed wizytą w Indiach amerykańskiego prezydenta Billa Clintona. Pięciodniowa wizyta Clintona ma być w znacznym stopniu poświęcona konfliktowi o Kaszmir, w który obok Indii i miejscowych separatystów zamieszany jest także sąsiedni Pakistan. Nie wiadomo, czy mord miał związek z wizytą amerykańskiego prezydenta.

Tymczasem premier Indii za-

owiedział wstrzymanie prowadzonych przez Delhi prób jądrowych, a także udziału w wyścigu zbrojeń. Zapowiedział jednak, że jego kraj musi dysponować „niezbędnym minimum nuklearnej siły odstraszania”. Szef indyjskiego rządu Atal Behari Vajpayee złożył takie deklaracje w czasie spotkania z prezydentem USA Billem Clintonem.

Oświadczenie Vajpayee dotyczy przede wszystkim zbrojeń atomowych na subkontynencie indyjskim i palącej sprawy podzielonego Kaszmiru, który był już bezpośrednim powodem wybuchu dwóch wojen indyjsko-pakistańskich.

PAP, IP

Udusili się

Na okręcie podwodnym rosyjskiej Floty Pacyfiku zginęło pięciu marynarzy.

Jak poinformowała we wtorek służba prasowa Floty, na jednym z okrętów przeznaczonych do złomowania, znaleziono ciała pięciu marynarzy. Wszyscy zginęli na skutek braku powietrza.

Nie wiadomo, kiedy wydarzył się incydent ani kiedy znaleziono ciała. Śledztwo w tej sprawie prowadzi komisja z szefem sztabu Floty, wiceadmirałem Wiktoorem Fiodorowem na czele.

Jak sądzą obserwatorzy w Moskwie, marynarze wlamali się do jednostek przeznaczonych na złom w poszukiwaniu kabli i części z metali kolorowych, które chcieli sprzedać. Jednak z nieznanym przyczyn nie udało im się wydostać z okrętu.

PAP, IP



Dlaczego wszędzie dobrze, ale w DOM-u najlepiej?

odpowiada Konrad Palka
Dyrektor Departamentu Sieci PTE „DOM” S.A.

Czym dokładnie zajmuje się Departament Zarządzania Aktywami?
Zespół ten na co dzień dba o pomnażanie pieniędzy setek tysięcy ludzi, którzy zapisali się do Otwartego Funduszu Emerytalnego „DOM”.

Czy to trudne zajęcie?
Na pewno wymagające najwyższych kwalifikacji w dziedzinie inwestowania. Przecież tutaj chodzi o przyszłe emerytury setek tysięcy ludzi.

Czy może dawać zadowolenie?
Ogromne. OFE „DOM” od kwietnia ubiegłego roku jest w ścisłej czołówce pod względem przyrostu wartości jednostki rachunkowej, czyli prościej mówiąc, pod względem przyrostu wartości pieniędzy wpłacanych przez ludzi,

którzy nam zaufali. W rankingu „Rzeczpospolitej” zajmowaliśmy 1. miejsce od października 1999 do stycznia br.

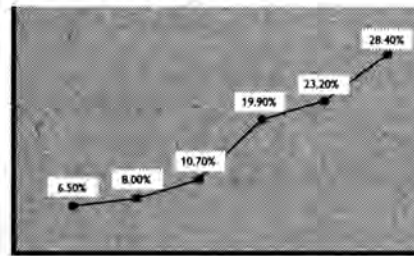

09/99 10/99 11/99 12/99 01/00 02/00
Skumulowana zmiana wartości jednostki rachunkowej OFE „DOM”

Czy umiejętność inwestowania to jedyny czynnik, który wpływa na wysokość przyszłej emerytury uczestników OFE „DOM”?

Skuteczne inwestowanie to podstawa. Ale nie zapominajmy o prowizji płaconej danemu funduszowi. A przecież im mniejsza prowizja, tym większa emerytura w przyszłości. Dlatego obniżyliśmy prowizję pobieraną

po dwóch latach członkostwa do 4,5%. To jedna z najniższych prowizji na rynku.

Jak gwarantujecie bezpieczeństwo powierzonych środków?
Otwartym Funduszem Emerytalnym „DOM” zarządza PTE „DOM” S.A., założone przez dwie potężne instytucje: Citibank (Poland) S.A., który jest jedną z największych instytucji finansowych na świecie oraz TUIR Warta S.A., czyli największa prywatna polska firma ubezpieczeniowa. Citibank i Warta przeznaczyły 175 mln zł na kapitał akcyjny.

To dużo czy mało?
Również pod tym względem jesteśmy w czołówce. Te 175 mln zł i wiarygodność akcjonariuszy to najlepsza gwarancja stabilności PTE „DOM” S.A.

* Dane dotyczą ostatniego dnia miesiąca. Dane dotyczące wartości i tempa wzrostu jednostki rachunkowej mają charakter historyczny i nie stanowią prognozy przyszłościowej. Na wartości jednostki rachunkowej poza wynikami inwestycyjnymi mają wpływ koszty pokrywane z aktywów funduszu, które określone zostały w Statucie OFE DOM.

Jeśli już wiesz dlaczego wszędzie dobrze, ale w DOM-u najlepiej, zaznacz poprawne odpowiedzi i złóż kupon w siedzibie TUIR Warta S.A., w Krośnie, ul. 1000-lecia 6, pon. - pt. 8.00 - 17.00, sob. 8.00 - 12.00 lub w Rzeszowie, Rynek 3, pon. - pt. 7.30 - 17.00, sob. 7.30 - 12.30. Możesz wygrać telewizor do domu lub jeden z 3 telefonów komórkowych. Regulamin konkursu w siedzibie PTE „DOM” S.A. Wyniki konkursu będą ogłoszone 06.04.2000 na łamach „Nowin”.

1. OFE „DOM” zajął 1. miejsce w rankingu „Rzeczpospolitej” ponieważ:
A- ma najładniejsze logo
B- osiągnął najwyższy przyrost wartości jednostki rachunkowej.
2. OFE „DOM” S.A. obniżyło prowizję pobieraną po dwóch latach członkostwa do:
A- 5,5%
B- 4,5%
3. Kapitał akcyjny PTE „DOM” S.A. to:
A- 157 mln zł
B- 175 mln zł

Nazwisko.....Imię.....Adres.....

Kod.....Miejscowość.....Telefon.....

Konkurs dla osób pełnoletnich. Dane osobowe wykorzystywane będą tylko dla celów tego konkursu i nie będą przetwarzane w systemach informatycznych.



INFORMATOR PRZETARGOWY • INFORMATOR PRZETARGOWY

Telefoniczna Agencja Informacyjna



Oferent: Zarząd Gminy Limanowa
Przetarg nieograniczony: na wykonanie dokumentacji technicznej oczyszczalni ścieków w Pisarzowej
Termin składania ofert: 4.04.2000
Kontakt: Urząd Gminy w Limanowej, pok. nr 30

PODKARPACKIE

Oferent: Zarząd Miasta i Gminy Lesko
Przetarg nieograniczony: na sporządzenie miejscowego planu zagospodarowania przestrzennego miejscowości Weresmień
Termin składania ofert: 31.03.2000
Kontakt: Renata Kalinowska lub Tomasz Mądry, tel. (0-13) 469-80-02

Oferent: Zarząd Miasta i Gminy, Referat Budownictwa, Urbanistyki, Architektury i Gospodarki Przestrzennej, Lesko
Przetarg dwustopniowy: na opracowanie projektu budowlanego gminnej oczyszczalni ścieków w ramach programu „Ochrona zlewni rzeki San”
Termin składania ofert: 26.04.2000
Kontakt: Renata Kalinowska, tel. (0-13) 469-80-02

Oferent: Polskie Górnictwo Naftowe i Gazownictwo SA w Warszawie, Oddział Zakład Gazowniczy w Jarosławiu
Przetarg nieograniczony: na wykonanie projektu technicznego remontu kapitalnego sieci gazowej średnioprężnej we wsi Ostrów koło Radymna wraz z uzyskaniem pozwolenia na budowę
Termin składania ofert: 28.03.2000
Kontakt: mgr inż. Marian Żołyński, tel. (0-16) 621-58-61 w. 207-22-22

Oferent: PKP Zakład Elektroenergetyki Kolejowej w Rzeszowie
Przetarg nieograniczony: na opracowanie dokumentacji technicznej na wymianę słupów i osprzętu linii 30 kV w Grabinach
Termin składania ofert: 27.03.2000
Kontakt: tel.(0-17) 852-42-51 w. 22-54

Oferent: Zarząd Gminy Solina, zs. w Polańczyku
Przetarg nieograniczony: na wykonanie projektu inwestycyjno-budowlanego dachu na obiektach szkolnych w Korczynie
Termin składania ofert: 27.03.2000
Kontakt: tel.(0-13) 435-40-80

REMONTY -MODERNIZACJE

MAŁOPOLSKIE

Oferent: Narodowy Bank Polski, Oddział Okręgowy w Krakowie
Przetarg nieograniczony: na malowanie pomieszczeń Oddziału
Termin składania ofert: 30.03.2000
Kontakt: tel.(0-12) 618-52-37

Oferent: Generalna Dyrekcja Dróg Publicznych, Oddział Południowo-Wschodni, Kraków
Przetarg nieograniczony: na remont hal ekspozycyjnych w Muzeum Drogownictwa w Szczuście
Wadium: 50 000 zł
Termin składania ofert: 28.04.2000
Kontakt: inż. Jan Hajduk, tel. 0-603-777-035

Oferent: Zarząd Gminy Nowy Targ
Przetarg nieograniczony: na wykonanie modernizacji kotłowni przy Szkole Podstawowej nr 3 w Nowym Targu, polegającej na wymianie kotłów węglowych na kotły opalane olejem opałowym wraz z wymianą sieci ciepłowniczej z przedmiotowej kotłowni do budynku Przedszkola nr 2 i magazynu
Wadium: 10 000 zł
Termin składania ofert: 4.04.2000
Kontakt: mgr inż. Krzysztof Iskra, tel.(0-18) 266-20-81

Oferent: Zarząd Gminy Nowy Targ
Przetarg nieograniczony: na wykonanie prac konserwatorskich przy pomniku Władysława Orkana w Nowym Targu
Wadium: 1 500 zł
Termin składania ofert: 30.03.2000
Kontakt: mgr inż. Krzysztof Iskra, tel.(0-18) 266-20-81

Oferent: Zarząd Miasta i Gminy Skawina
Przetarg nieograniczony: na remont pomieszczeń biurowych w Urzędzie Miasta i Gminy Skawina
Wadium: 3 000 zł
Termin składania ofert: 30.03.2000
Kontakt: tel.(0-12) 276-16-17 w. 179

Oferent: Zarząd Dróg Wojewódzkich w Krakowie, Rejon Dróg Wojewódzkich w Nowym Sączu
Przetarg nieograniczony: na wykonanie zadania pn. podwójne powierzchnie utwardzania nawierzchni emulsyjną i grysami drogi wojewódzkiej Nr 958 Chabówka - Zakopane
Wadium: 4 000 zł
Termin przetargu: 30.03.2000
Kontakt: tel.(0-18) 445-58-60

Oferent: Miasto i Gmina Uzdrowskowa Muszyna - Zarząd Miasta i Gminy Uzdrowskowej w Muszynie
Przetarg nieograniczony: na przebudowę sieci n.n. i oświetlenia ulicznego ul. Zamazce w Muszynie - etap II, zadanie II
Wadium: 4 000 zł
Termin składania ofert: 16.05.2000
Kontakt: Stanisław Michalik (sprawy formalne) i Józef Ranosz (sprawy techniczne), tel.(0-18) 471-40-09 w. 18 i 19

Oferent: Urząd Gminy Pcim
Przetarg nieograniczony: na modernizację dróg gminnych w miejscowościach: Pcim, Stróża, Trzebnia ok. 7 900 m kw.
Wadium: 5 000 zł
Termin składania ofert: 28.04.2000
Kontakt: Zbigniew Dziennyński, tel. (0-12) 274-80-50

PODKARPACKIE

Oferent: Spółdzielnia Mieszkaniowa „Jgloop”, Dębica
Przetarg nieograniczony: na wykonanie prac remontowo-budowlanych: remont dachów blaszanych i papowych, wymiana okien, budowa garaży z przebudową przyłączy
Termin składania ofert: 27.03.2000
Kontakt: tel.(0-14) 670-57-92, 677-69-39

Oferent: Przemyska Spółdzielnia Mieszkaniowa, Przemysł
Przetarg nieograniczony: na malowanie klatek schodowych w budynkach mieszkalnych tułejkiej Spółdzielni
Termin składania ofert: 29.03.2000
Kontakt: Jerzy Danielewicz, tel. (0-16) 670-76-26

Oferent: Urząd Miasta Krosno
Przetarg nieograniczony: na modernizację ul. Szopena w Krośnie
Wadium: 4 000 zł
Termin składania ofert: 8.05.2000
Kontakt: mgr inż. Ryszard Sokolowski, tel. (0-13) 436-61-83

Oferent: Zakład Ubezpieczeń Społecznych O/Przeworsk w Przeworsku
Przetarg nieograniczony: na rozbudowę i modernizację instalacji sieciowych w budynkach Oddziału Zakładu Ubezpieczeń Społecznych w Przeworsku, Inspektoracie w Jarosławiu oraz w Biurze Terenowym w Lubaczowie
Wadium: 7 500 zł
Termin składania ofert: 20.04.2000
Kontakt: Stanisław Sopol i Daniel Krawiec, tel.(0-16) 648-75-42

Oferent: Podkarpacki Zarząd Dróg Wojewódzkich, Rzeszów
Przetarg nieograniczony: na wykonanie odnowy drogi wojewódzkiej Nr 869 Naklik - Leżajsk (miejsce realizacji zamówienia - obszar RDW Łańcut)
Wadium: 2 300 zł
Termin składania ofert: 7.04.2000
Kontakt: Ewa Fedynyszyn (organizacja przetargu), tel.(0-17) 853-28-25 w. 31, 25 oraz Bogdan Wilk (sprawy techniczne), tel.(0-17) 853-40-75 w. 23

Oferent: Podkarpacki Zarząd Dróg Wojewódzkich, Rzeszów
Przetarg nieograniczony: na wykonanie od-

nowy drogi wojewódzkiej Nr 858 Zarzeczce - Błgoraj (miejsce realizacji zamówienia - obszar RDW Stalowa Wola)
Wadium: 2 800 zł
Termin składania ofert: 28.04.2000
Kontakt: Ewa Fedynyszyn (organizacja przetargu), tel.(0-17) 853-28-25 w. 31, 25 oraz Bogdan Wilk (sprawy techniczne), tel.(0-17) 853-40-75 w. 23

Oferent: Zarząd Dróg Powiatowych, Dębica
Przetarg nieograniczony: na częściowy remont mostu przez rzekę Wisłoka w miejscowości Przeczycza
Wadium: 15 000 zł
Termin składania ofert: 10.05.2000
Kontakt: Andrzej Pantol, tel.(0-14) 680-31-58

Oferent: Zarząd Miasta i Gminy Sienawa
Przetarg nieograniczony: na adaptację budynku internatu na Szkołę Podstawową w Sienawie, polegającą na adaptacji pomieszczeń na sale lekcyjne od klasy zerowej do trzeciej
Wadium: 10 000 zł
Termin składania ofert: 27.04.2000
Kontakt: Stanisław Prządka, tel.(0-16) 622-71-50

NIERUCHOMOŚCI

MAŁOPOLSKIE

Oferent: Zarząd Gminy Zielonki
Przetarg nieograniczony: na sprzedaż nieobciążonej nieruchomości stanowiącej własność Gminy Zielonki, położonej w obrębie Wola Zachaniaszowska
Wadium: 15 % ceny wywoławczej
Termin przetargu: 31.03.2000
Kontakt: tel.(0-12) 285-08-50 w. 210

Oferent: Zarząd Gminy Czarny Dunajec
Przetarg nieograniczony: na dzierżawę pomieszczeń w przyziemiu budynku Ośrodka Zdrowia w Czarnym Dunajcu na okres 3 lat z przeznaczeniem na działalność usługowo-handlową
Wadium: 2 000 zł
Termin składania ofert: 27.03.2000
Kontakt: tel.(0-18) 265-71-61

Oferent: Gminna Spółdzielnia „Samopomoc Chłopska” Słomniki
Przetarg nieograniczony: na sprzedaż nieruchomości: Bazy materiałowej położonej w Kadicach (na nieruchomość składa się własność działek gruntowych oraz własność budynków i zabudowań) - cena wyjściowa 500 000 zł
Wadium: 10 % ceny minimalnej
Termin składania ofert: 30.03.2000
Kontakt: tel.(0-12) 388-16-83, 388-16-84 lub 388-30-66

Oferent: Gminna Spółdzielnia „Samopomoc Chłopska” Słomniki
Przetarg nieograniczony: na sprzedaż nieruchomości: Bazy materiałowej położonej w Prandocinie (na nieruchomość składa się własność działek gruntowych oraz własność budynków i zabudowań) - cena wyjściowa 220 000 zł
Wadium: 10 % ceny minimalnej
Termin składania ofert: 30.03.2000
Kontakt: tel.(0-12) 388-16-83, 388-16-84 lub 388-30-66

PODKARPACKIE

Oferent: Przedsiębiorstwo Gospodarki Mieszkaniowej w Ustrzykach Dolnych
Przetarg nieograniczony: na najem sklepu - lokalu usługowego mieszczącego się w budynku przy ul. Krótkiej 3
Wadium: 1 500 zł
Termin przetargu: 30.03.2000
Kontakt: tel.(0-13) 461-14-17

Oferent: Wojskowe Przedsiębiorstwo Handlowe w Rzeszowie
Przetarg nieograniczony: na sprzedaż: 1. - pawilonu handlowego, parterowego, znajdującego się w Żurawicy k.Przemysła. 2. - prawa wieczystego użytkowania działki, na której posadowiony jest w/w pawilon
Wadium: 4 800 zł
Termin składania ofert: 28.03.2000
Kontakt: tel.(0-17) 715-55-87, 854-17-72

Oferent: Miejski Ośrodek Sportu i Rekreacji w Dębicy
Przetarg nieograniczony: na wynajem lokalu w pawilonie, przy ul. Sportowej 26 w Dębicy
Termin składania ofert: 4.04.2000
Kontakt: tel.(0-14) 684-41-81 lub 677-61-40

Oferent: Zarząd Gminy i Miasta w Tyczynie
Przetarg ustny: na sprzedaż działki wraz z bu-

Dorabiać do świadczeń, bez groźby ich zmniejszenia lub zawieszenia, mogą tylko kobiety po sześćdziesiątce i mężczyźni którzy ukończyli 65 lat

ILE MOŻE EMERYT

Ci, którzy przeszli na wcześniejszą emeryturę oraz osoby otrzymujące rentę z tytułu niezdolności do pracy lub rentę rodzinną, muszą liczyć dodatkowe przychody. Po przekroczeniu określonego limitu, ich świadczenia mogą zostać zmniejszone, a nawet zawieszono.

Ograniczeniami objęte są przychody, a nie dochody, jak było do końca 1998 r. - podkreśla Lucyna Radziwińska, nacelnik Wydziału Ruchu Rent i Emerytur w rzeszowskim oddziale ZUS. - Przychodem jest każda kwota, nie pomniejszona o koszty jej uzyskania. Do przychodów należą te, które „wcześniejsi” emeryci oraz renciści otrzymują z tytułu zatrudnienia, innej pracy zarobkowej lub prowadzenia pozarolniczej działalności (także wykonywanej za granicą) - nawet jeśli nie placą składki emerytalnej i rentowej z tytułu tej działalności. Dotyczy to również przychodów osiągniętych ze służb: w wojsku, policji, w Urzędzie Ochrony Państwa, w Straży Granicznej, Służbie Więziennej i Państwowej Straży Pożarnej. Za przychód uznaje się również zasiłki: chorobowy, macierzyński i opiekuńczy oraz wynagrodzenia za czas niezdolności do pracy wypłacane na podstawie przepisów kodeksu pracy, świadczenia rehabilitacyjne i wyrównawcze, zasiłek wyrównawczy oraz dodatki wyrównawcze.

Nie są natomiast objęte ograniczeniami przychody z działalności twórczej i artystycznej ani uzyskiwane z innych źródeł, np. z najmu, podnajmu czy dzierżawy oraz z tytułu udziału w spółkach

akcyjnych, funduszach powierniczych lub inwestycyjnych.

Progi przychodu

Prawo do pobierania wcześniejszej emerytury, renty z tytułu niezdolności do pracy lub renty rodzinnej, do której uprawniona jest osoba, ulega zawieszeniu w razie osiągnięcia przez nią przychodu wyższego niż 130 proc. przeciętnego miesięcznego wynagrodzenia za ostatni kwartał kalendarzowy.

Za IV kwartał ub.r. przeciętne wynagrodzenie wyniosło 1856,31 zł. Barię jest więc przekroczenie 2413,20 zł (1856,31 x 130 proc.). Jeśli więc wcześniejszy emeryt prowadzi np. działalność handlową i uzyska z tego tytułu przychód (nie dochód) przekraczający 2413,20 zł, będzie miał zawieszoną emeryturę.

Prawo do części renty rodzinnej, która przysługuje kilku osobom, także ulega zawieszeniu wobec tej osoby, której przychód przekroczył 130 proc. przeciętnego miesięcznego wynagrodzenia za IV kwartał ub.r.

Po osiągnięciu przychodu przekraczającego 70 proc. przeciętnego wynagrodzenia za IV kwartał ub.r., czyli 1299,50 zł (1856,31 x 70 proc.), ale nie wyższego niż 130 proc. tej kwoty (chodzi o 2413,20 zł) - emeryturę lub rentę zmniejsza się odpowiednio o kwotę przekroczenia.

Renta rodzinna przysługująca więcej niż jednej osobie, też ulega zmniejszeniu, gdy uprawniony do części renty osiągnie przychód wyższy niż 70 proc. przeciętnego wynagrodzenia za IV kwartał ub.r., czyli 1299,50 zł. Przekroczenie nie może być jednak wyższe niż 130 proc. tej kwoty miesięcznie, czyli 2413,20 zł. raw

Wanzl
Wyposażenie sklepów, hurtowni i supermarketów

Oferuje:

- wózki i koszyki na zakupy, wózki transportowe,
- stanowiska kasowe w promocyjnej cenie,
- systemy regałów sklepowych, stojaki do umieszczania informacji cenowej
- bramki wpustowe dla klientów
- system sprzedaży BOXXI
- kosze druciane na EURO - palety
- samoobsługowe automaty do skupu butelek

Bogata oferta wyposażenia dodatkowego!
Wszystkich zainteresowanych ofertą Wanzl zapraszamy na Targi Krak-Shop 2000, które odbędą się w Krakowie w dn. 23-25.03.2000 r. w hali przy ul. Gabrieli Zapolskiej 38 w godz. od 10⁰⁰ do 17⁰⁰

Nasz adres: **Wanzl** sp. z o.o. 05-500 Piaseczno k/Warszawy, ul. Puławska 42 tel. (022) 716-53-38 (39), fax: (022) 716-53-40 tel. kom. 0601240805, 0601206972 Internet: www.wanzl.pl

Odzis
22 marca – 82. dzień roku
 Słońce weszło o godz. 5.34
 zajdzie o godz. 17.53
 Imieniny obchodzą:
 Katarzyna, Bogusław

URODZENI – 22 marca to ludzie pełni trudnych do pogodzenia sprzeczności. Cenią przyjemności życia i potrafią z nich korzystać. Są często nazbyt skupieni na sobie, a jednocześnie przyjaciele, lojalni, skłonni do poświęceń.



TABELESZ POZNAK

KATARZYNA – imię pochodzenia greckiego; oznacza osobę „czystą”, „bez skazy”, „prawą”. Potrafi być dumna, a jednocześnie prostolinijna, tolerancyjna i szczerza „aż do bólu”. Brzydzi się kłamstwem i krętactwem. Potrafi być egocentryczką, ale także ma naturę szlachetną, chętnie pomaga innym, jest lojalna wobec przyjaciół, kocha dzieci. Pociągają ją nowości, a jednocześnie jest przywiązana do wspomnień i pamiątek z przeszłości. Umysł żywy i wnikliwy, inteligentna, pracowita i skrupulatna, przejawia talenty artystyczne. Znani: Katarzyna Dowbor, prezenterka telewizyjna; Katarzyna Figura, aktorka; Katarzyna Skrzynecka, aktorka; Kasia Kowalska, piosenkarka; Catherine Deneuve, aktorka; Kate Bush, piosenkarka.

KATARZYNA FORNAL inspektor prasowy Urzędu Marszałkowskiego w Rzeszowie. Urodziła się w lutym, więc imieniny powinna obchodzić w marcu. Jednak rodzice orzekli, że listopadowe katarzynki są bardziej uroczyste, dlatego późną jesienią przyjmuje imieninowe kwiaty. Może się jednak zdarzyć, że od przyjaciół i współpracowników upominki dostanie także dzisiaj.

BOGUSŁAW – imię pochodzenia słowiańskiego, oznacza „sławiący Boga”. Podchodzi do życia z dystansem; łatwo zdobywa sympatię i zaufanie ludzi. Człowiek pogodny, a przy tym sprawiedliwy, opanowany, dobry, prawdomówny, ambitny i pracowity. Lubi porządek i dobrą organizację oraz wesołe towarzystwo. Nieobecne są mu uzdolnienia pedagogiczne i pisarskie. Przez całe życie pracuje nad sobą. Niewiele jest rzeczy, które potrafią wyrządzić go z równowagi. Znani: Bogusław Kaczyński, krytyk muzyczny; Bogusław Linda, aktor; Bogusław Wołoszański, dziennikarz.

MOTTO NA DZIŚ

„Co to jest dorosły człowiek? Dziecko z bagażem lat”.
Simone de Beauvoir

ZAWSZE W ŚRODĘ

POZIOMO: 1. rozkaz dla psa 5. uczucie odprężenia 7. pleciny z kwiatów 8. imię Kubiec 9. kawa brazylijska 10. włogaczna 13. wśród Indian 16. czarna woda 17. Dariusz dla kolegów 18. ser lub mleko 19. chwast zbożowy 20. gatunek pszenicy

PIONOWO: 1. siostra Balladyny 2. ostoja 3. lico 4. czuwa na basenie 5. edykt carski 6. uroczysty strój 10. rodzaj tłuszczu 11. korsarz 12. ustalona opłata 14. tan 15. amerykański grosz

Litery z pól oznaczonych liczbami, czytane rzędami poziomymi, utworzą rozwiązanie: nazwy krajów europejskich. Hasło należy przesłać do redakcji

„Nowin” (35-016 Rzeszów, ul. Unii Lubelskiej 3), w terminie do 29 marca. Poprawne odpowiedzi wezmą udział w losowaniu nagród: I – 30 zł, II – 20 zł, III – 10 zł. Na karcie pocztowej należy nakleić datę dzisiejszego wydania „Nowin”. Nagrodę autorską otrzymuje p. Marek Dziedzic z Rzeszowa.

Rozwiązaniem krzyżówki z numeru 48/2000 jest hasło: „Gil, kos, wrona, kruk, sroka”. Nagrody otrzymują: 30 zł – Michał Borowiecki z Rzeszowa, 20 zł – Grażyna Ślipiec z Rzeszowa, 10 zł – Władysław Janowski z Rzeszowa. Gratulujemy. Nagrody wysyłamy pocztą. gkr

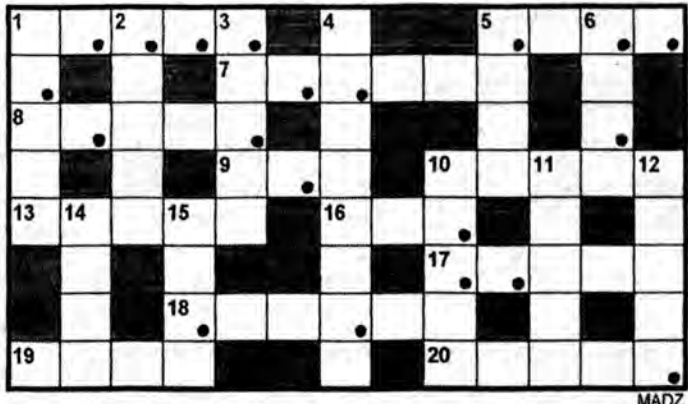

Wzór na cukrowe figurki ma opatentowany

BARANKI Z UŚMIECHEM

ELŻBIETA KOLANO

Baranki Argasińskiego mają czerwone usta, granatowoszafirowe oczy, rzęsy wywinięte do góry, delikatne, złotawe brwi i policzki z pięknym rumieńcem. Mają też delikatny uśmiech niewinnego dziewczęcia, który powoduje, że nawet najwięksi ponuracy uśmiechają się do tych cukrowych figurek.



Leszek Argasiński ze swoją cukrową menażerią

Ich twórca i producent w jednej osobie mówi, że chciał, by te symbole Wielkanocy kojarzyły się z radością, wiosną, narodzinami życia, miłym świątecznym

trudniącym 75 osób, który nadal jest rozbudowywany.

Lizaki i karmelki

Baranki są towarem sezonowym. Przygotowania do ich produkcji zaczyna się w grudniu, a od stycznia robota przy cukrowych figurkach idzie już na trzy zmiany. Chętnych na nie jest sporo, od Gdańska przez Śląsk, po Kraków i Rzeszów. Kupuje je też chicagowska Polonia. Podobają się, są przecież takie oryginalne.

Na wielkanocne dekoracje, barankom do towarzystwa, robi się też drobną cukrową menażerię – kogutki, kurki, zajączki, kaczki.

Natomiast cały rok „Argo” wytwarza inne słodkości – lizaki oraz karmelki. Lizaki były pierwszym cukierniczym doświadczeniem Argasińskiego, udanym – jak się okazało. Aby ułatwić i przyspieszyć ich produkcję, sam skonstruował i opatentował specjalne urządzenie do osadzania lizaków na patyczkach. Kosztowało go tysiąc złotych. Za holenderski automat spełniający podobną rolę musiałby zapłacić kilkadziesiąt razy więcej.

Lizaki najchętniej kupują Ukraińcy. W łańcuckiej „Argo” nie zauważono dotąd, by w handlu z Ukrainą nastąpił zastój.

Zaczął się sezon

Firma ma swoją stronę w Internecie, dzięki której o barankach i lizakach z Łańcuta mogą dowiedzieć się klienci nie tylko w Polsce ale i za granicą. Trzeba o nich zabiegać, bo przecież podobnych zakładów jest więcej i każdy chce sprzedać swoją produkcję.

Już zaczął się przedwielkanocny sezon i handel gadżetami symbolizującymi wiosenne święta. Baranki Argasińskiego rozpoznają się wśród nich bezbłędnie.



Baranki dostają radosny, wiosenny makijaż.

dniem. A jak to wszystko wyrazić? Najlepiej uśmiechem.

Miał rację. Uśmiechnięte baranki okazały się hitem zaraz w pierwszym sezonie ich produkcji. Teraz znają je kupcy z wielu miast całej Polski oraz polonijnej Ameryki. „Robią” firmie eksport, podobnie jak lizaki sprzedawane na Ukrainę, które są głównym asortymentem wytwarzanym w firmie „Argo” w Łańcutie.

Pomysł z patentem

Produkcja wielkanocnych symboli jest nieskomplikowana. Leszek Argasiński tłumaczy, że najpierw gotuje się wodę z cukrem w odpowiednich proporcjach, a potem gęsty i gorący lukier wlewa do zimnych gipsowych form. Zastyga w ciągu kilkunastu sekund. Formy są negatywem, baranki wychodzą z nich jako pozytywki.

W dwóch połówkach, które łączy się i oddaje w ręce pań, zajmujących się malowaniem i zdobieniem. Dostają kordakę na szyję i kwiatowy stroik dodający im wiosennego wdzięku.

Uśmiechnięty makijaż wymyślił Argasiński sam, wkrótce po tym, jak postanowił zająć się produkcją baranków. Chciał, by były inne i dzięki tej inności uważane przez klientów. Wzór na nie ma opatentowany, nikt inny takich nie robi. W tajniki produkcji trochę wprowadzili go bardziej od niego doświadczeni cukiernicy, resztę sam sobie dopowiedział – metodą prób i błędów. Z zawodu jest przecież technikiem mechanikiem i z cukierniczą produkcją nie miał wcześniej nic wspólnego. Zaczął się nią parzyć po powrocie z USA, siedem lat temu. Najpierw w pojedynkę, w garażu, przy domu. Dzisiaj ma zakład za-

Magazyn domowy
 (0-17) 852-27-51
 (0-17) 852-27-40
 wewn. 101
 Dział łączności z Czytelnikami
 (0-17) 852-27-49

Z RAPTULARZA HOBBYSTY

Wajda na znaczku

Poczta Polska uhonoruje laureata Oscara 2000 roku, Andrzeja Wajdę jednym znaczkiem pocztowym o nominale 1,10 zł., który ukaze się w sprzedaży pocztowej 26 marca br.

Znaczki wykonane zostały techniką offsetową na papierze fluorescencyjnym, w nakładzie 400 tys. sztuk. Projektantem waloru, koperty i datownika jest art. plastyk Maciej Buszewicz.

„Złoty” Yerscy

O tym znaczku, zrobionym z 22-karatowej złotej folii, pisaliśmy szerzej 19 stycznia br. prezentując jego fotokopię. Pierwsze sygnały wskazują, że „złoty” znaczek o nominale 10 funtów brytyjskich robi furorę.

Niemiecki miesięcznik filatelistyczny „Michel-Rundschan”, w pierwszym numerze 2000 roku, wyocenia ten walor na 60 DM. Arkusik zawierający 10 znaczków – na 600 DM. Nie ma wątpliwości, że znaczek osiągnie rekordową cenę i stanie się rarytasem roku.

Popularność San Marino



Znaczki Republiki San Marino nieprzypadkowo cieszą się wielką popularnością wśród filatelistów. Pierwsze serie obiegowe ukazały się już w 1892 r. Obecnie, średnio co kwartał, ukazują się nowe emisje (ok. 30 znaczków w roku). Wykonane z wielkim pietyzmem piękne znaczki San Marino znajdują uznanie u kupców, którzy chętnie pośredniczą w ich sprzedaży. Wpływy z handlu walorami filatelistycznymi w tej miniaturowej republice, obok dochodów z turystyki i rolnictwa, zasilają wydatnie budżet. Prezentujemy dzieło Giorgio Vasari „Pokłon Trzech Króli”.

Stemple okolicznościowe

Przed sezonem turystycznym przypomnijmy stempel agencji pocztowej z Myczkowic – stosowany od I VII do 30 X 1975 r., przedstawiający stylowe słońce... z żagłówką. Gaj.



WESOŁE HISTORYJKI BULLSA

BEZ RODOWODU
 O NIE, LORD, KUDŁATY PRZYJACIELU, NIE ZGADZAM SIĘ Z TOBĄ - DRAPANIE W NOS JEST CZYMŚ NIEPORÓWNIANIE PRZYJEMNIJSZYM OD GŁADZENIA PO BRZUSZKU...



MAURZYCY, SZALONY KOCIE, MUSZE SPRZECIWIĆ SIĘ TWOJEJ HIPOTEZIE. NIE MA NIC LEPSZEGO OD GŁADZENIA PO BRZUSZKU!



UWIELBIAM TE OŻYWIONE DEBATY W CZASIE LUNCHU.



CO ZA CHŁOPAK

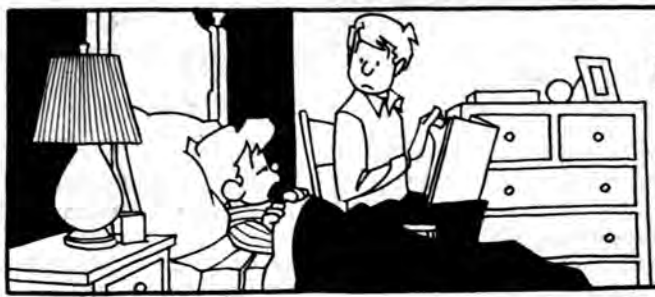

NIE PRZEJMUJ SIĘ, JEŻELI ZASNE, TO NIE DLATEGO, ZE MONOTONNIE CZYTASZ.

TREST SPREINER 4-6

CIĄG DALSZY JUTRO



Wielu rencistów i emerytów pyta w ZUS, jak odliczać od podatku składki na zdrowie.

Tegoroczne zeznania podatkowe są bardziej skomplikowane a przyczyniła się do tego ustawa o ubezpieczeniach społecznych

Jak się rozliczyć

Nic nie stoi na przeszkodzie, aby wcześniej zeznania złożyli nawet ci, którzy wyliczyli niedopłatę. Złożenie PIT-u nie pociąga bowiem za sobą obowiązku jednoczesnego zwrócenia pieniędzy.

W tym roku termin rozliczenia się z ubiegłorocznych dochodów mija 2 maja, gdyż 30 kwietnia przypada na niedzielę, a wtedy urzędy są nieczynne. Obecnie po raz pierwszy uwzględniamy w PIT pobrane przez zakład (lub wpłacone przez siebie) składki na zdrowie i ubezpieczenia społeczne. Ile ich potrącono, znajdziemy w otrzymanym od pracodawcy PIT 11. Składki na ubezpieczenia zdrowotne pobierane są także od rencistów i emerytów. Ich wysokość ZUS (lub KRUS) wykazał swoim klientom (najczęściej) na formularzu PIT 40A.

Dostatek formularzy

Druków zeznań mamy dużo, ale każdy wybiera stosowny dla siebie. Ci, którzy spełniają choćby jeden z poniższych warunków:

- byli zobowiązani do samodzielnego rozliczenia się z podatku dochodowego z tytułu dochodów opodatkowanych na ogólnych zasadach (składali PIT 5, PIT 51, PIT 52),
- prowadzili działy specjalne produkcji rolnej,
- rozliczają dochody własne z dochodami małoletnich dzieci,
- uzyskali dochody zza granicy,
- korzystają z odliczeń i ulg inwestycyjnych,
- odliczają straty z lat poprzednich,
- albo sporządzili rezydentny likwidacyjny – mają do wyboru trzy formularze: PIT 32 (niebieski) rozliczający się tylko z własnych dochodów; PIT 33 (różowy) – małżonkowie rozliczający się wspólnie; PIT 35 (żółty) – osoby samotnie wychowujące dzieci i rozliczające się z nimi.

Te formularze przeznaczone są przede wszystkim dla tych, którzy sami płacili zaliczki na podatek, mają konto w urzędzie skarbowym, a więc dla prowadzących działalność gospodarczą, uzyskujących dochody z najmu, dzierżawy, działalności wykonywanej osobiście. Wypełniają je także ci małżonkowie, samotni rodzice i inni, którzy płacili zaliczki tylko za pośrednictwem płatników, jeżeli ich małoletnie dziecko miało dochody np. z renty rodzinnej, dzierżawy, najmu.

Druga grupa formularzy przeznaczona jest dla wszystkich innych – poza wymienionymi wyżej – podatników. A więc dla pracow-

ników, emerytów, rencistów, bezrobotnych. Ci mają do dyspozycji: PIT 30 (niebieski) – rozliczający się tylko z własnych dochodów; PIT 31 (różowy) – małżonkowie składający wspólne zeznanie oraz PIT 34 (żółty) – osoby samotnie wychowujące dziecko (dzieci własne lub przysposobione).

Załączników też dużo

Do PIT-ów jest osiem załączników, w kolorze granatowo-niebieskim i oznaczonych dużymi literami. Do wszystkich zeznań podatkowych mają zastosowanie PIT 0 (z wszelkimi odliczeniami wydatków, z wyjątkiem poniesionych na mieszkanie) oraz PIT D – wydatki objęte ulgami mieszkaniowymi.

Pozostałych pięć druków, z wyjątkiem PIT P, jest przeznaczonych dla osób samodzielnie wpłacających zaliczki na podatek, a więc prowadzących działalność gospodarczą (lub ją zlikwidowały w trakcie roku podatkowego).

PIT P wypełniają (jeśli oczywiście korzystają z ulg) osoby pobierające zasiłki z ubezpieczenia społecznego wypłacane nie przez pracodawcę, lecz przez ZUS; otrzymywały dniówki obrachunkowe i udziały w dochodzie spółdzielni rolniczej; zasiłki dla bezrobotnych, świadczenia wypłacane przez urzędy pracy; otrzymywały renty lub emerytury zagraniczne, rodzice rozliczający dochody z dochodami małoletnich dzieci (np. renty zagraniczne, dochody z najmu, dzierżawy). Jeżeli małżonkowie składają wspólne zeznanie i otrzymali wymienione wyżej dochody – każde z nich wypełnia własny PIT P.

Sposób wypełniania

Trzeba pamiętać, by w nagłówku PIT-ów wpisywać własny Numer Identyfikacji Podatnika (NIP), a nie pracodawcy. W kraju zdarzyły się już takie pomyłki – sprawę w rezultacie rozstrzygał sąd.

Wypełnianie formularzy najlepiej rozpoczynać od załączników, zwłaszcza PIT 0 i PIT D – do nich bowiem wpisuje się kwoty przysługujących ulg, a potem przenosi je do odpowiednich rubryk zeznania podatkowego, czyli odpowiadającego nam PIT-u.

Żeby w ogóle zasiąść do wypełniania rubryk, trzeba najpierw mieć „Informację o dochodach, odprowadzonych zaliczkach i składkach” od pracodawcy lub pracodawców (ZUS-u, KRUS-u, urzędu pracy) – od każdego, skąd czerpiemy dochód. Bardzo przydatne są „in-

strukcje obsługi” formularzy, które można wziąć w urzędzie skarbowym gratis, razem z PIT-ami.

Rozliczenia małżeńskie

Dla małżonków przeznaczone są różowe PIT 31 i PIT 33. Mogą się wspólnie rozliczać tylko pod dwoma warunkami: gdy przez cały rok podatkowy (od 1 stycznia 1999 do 31 grudnia 1999) byli małżeństwem i istnieje pomiędzy nimi wspólność majątkowa (powstała ona automatycznie po ślubie, chyba że u notariusza sporządzono intercyzę).

Jeżeli ktoś wszedł w związek małżeński np. w lutym, gdy jeden z małżonków zmarł w trakcie roku, albo sąd orzekł rozwód lub zniesienie wspólności majątkowej – wówczas nie można złożyć wspólnego zeznania podatkowego.

Ze wspólnego rozliczenia korzystają małżonkowie mieszkający w różnych miejscach, gdy jedno z nich nie pracuje, albo osiągnęło dochód w wysokości nie powodującej obowiązku uiszczenia podatku (2078 zł w 1999 r.). Jeśli jednak, np. żona, zarobiła 1900 zł i chce odzyskać pobrane od niej zaliczki, wówczas składając wspólnie z mężem zeznanie, dolicza zarobioną sumę do sumy dochodów męża.

Gdy małżonkowie mają różne miejsca zamieszkania, wspólne zeznanie składają tylko w jednym urzędzie skarbowym – właściwym dla zamieszkania męża lub żony.

Jeśli natomiast osoba samotnie wychowująca dziecko wyjdzie za mąż (ożeni się) w trakcie roku podatkowego – też może skorzystać z preferencyjnego rozliczenia za ten rok, składając PIT 34 lub PIT 35.

Zeznanie pocztą

Zeznania nie musi się składać osobiście w urzędzie skarbowym. Można je przesłać pocztą – bez opłaty, ale na kopercie trzeba zaznaczyć numer PIT-u.

Bezpłatne są także przekazy pocztowe kwot, które podatek musi zwrócić fiskusowi na jego konto bankowe. Na odwrotnej stronie blankietu wpłaty (przeznaczonego dla urzędu skarbowego) należy podać tytuł wpłaty „Rozliczenie podatku dochodowego za 1999 r.”. Na konto urzędu skarbowego można także dokonać przelewu z własnego rachunku.

Do zeznania nie dołącza się żadnych dokumentów, kwitów, rachunków – jedynie do podstawowego PIT-u odpowiednie załączniki (PIT 0 i PIT D), które stanowią jego integralną część.

Uważajmy na błędy

Szefowie urzędów skarbowych informują, że ponad połowa przezrzanych przez nich rocznych zeznań podatkowych zawiera błędy. Często są one popełnione nie z winy podatnika.

Pomyłki mogą popełnić pracodawcy w informacji o dochodach podatnika (PIT 11). Otóż – zdarza się – płatnicy zamiast przychodu ubrutowionego, jako przychód podają wynagrodzenie już pomniejszone o kwotę składek na ubezpieczenie społeczne. Drugi błąd pojawia się, gdy pracodawca jako pobrany podatek dochodowy podaje kwotę obliczoną łącznie z pobraną składką na ubezpieczenie zdrowotne.

Jeszcze częstszym błędem, ale popełnianym przez podatników, jest automatyczne przepisywanie dochodu z PIT 11 do odpowiedniej rubryki w PIT 31 lub PIT 30. Ta reguła obowiązywała do tej pory, ale tegoroczna jest inna – podatnik

musi sam wyliczyć dochód odejmując (na podstawie PIT 11) od przychodu koszty uzyskania.

Jeśli tego nie zrobi, wówczas w swoim zeznaniu rocznym dwukrotnie zostanie pomniejszony dochód o sumę składek na ubezpieczenie emerytalno-rentowe. Raz zrobił to płatnik na PIT 11 (już pomniejszył dochód o sumę tej składki), a drugi raz zrobi to podatnik, jeśli sam nie wyliczy dochodu, tylko przepisze go z informacji płatnika, a potem – jak wskazuje mu wyjaśnienie w rubryce 71 PIT 30 (lub 132 i 133 w PIT 31) – od dochodu odejmie składki ubezpieczeniowe.

Przy pomyłce popełnionej przez płatnika, groźba dwukrotnego pomniejszenia podatku może pojawić się przy odliczeniu od niego składek na zdrowie.

Błędy doprowadzą do zwrócenia przez urząd skarbowy zawyżonych kwot podatnikowi, które – po weryfikacji – ten będzie musiał oddać fiskusowi.



Wątpliwe ulgi

Ulg pomniejszających podatek jest dużo, ale dla niektórych osób – choć mają do nich prawo i kwity – będą nie do zrealizowania.

Większość ulg (np. za prywatne leczenie, doksztalcanie, kształcenie, zakup przyrządów) jest jednorocznych, co oznacza, że można je stosować tylko w danym roku podatkowym. Nie można więc, niewykorzystanych limitów – jak w przypadku budowy domów mieszkalnych – przenosić na lata następne (a pomniejszonego tylko o składki emerytalno-rentowe), zostanie im wyższy podatek, od którego – po odjęciu składek na zdrowie, mogą odjąć ulgę budowlaną, którą odpisuje się w zeznaniu podatkowym w ostatniej kolejności.

Jeśli nawet zabraknie im podatku na udokumentowaną ulgę, niewykorzystana kwota przejdzie na następny rok, gdyż ulga budowlana jest wieloletnia, kończy się dopiero wraz z zasiedleniem domu mieszkalnego.

Najbardziej rozczarowani będą ci, którzy mają niskie dochody, rozliczają się z niepracującym małżonkiem i zebraли sporo kwitów na jednoroczne ulgi. Przy rozliczeniu, wcale nierozdanko, może się okazać, że nie zdołają odliczyć wszystkich należnych ulg, ponieważ – mówiąc obrazowo – zabraknie im dochodu, no i wpłaconych od niego zaliczek na poczet podatku, od którego odpisuje się ulgi. Jeśli bowiem suma ulg jednorocznych będzie wyższa niż wynosi suma podatku, to różnica między nimi przepadnie.



Podatek pomniejszamy o pieniądze wydane tylko w prywatnych gabinetach lekarskich.

Tylko dla samotnych

Rozliczenia podatkowe niepełnych rodzin są najkorzystniejsze dla samotnego rodzica, który ma bardzo wysokie dochody. Wtedy unika progresji podatkowej. Płacący natomiast podatek według 19-proc. stawki, zyska za 1999 rok 394,80 zł, bo to wynika ze skali podatkowej.

Dla samotnych rodziców są dwa formularze zeznań: PIT 34 (ci, za których płacił zaliczki pracodawca, ZUS, KRUS) i PIT 35 – dla płacących zaliczki samodzielnie (chodzi tu głównie o prowadzących działalność gospodarczą, czerpiących dochody z najmu lub dzierżawy).

PIT 35 wypełniają także samotni rodzice, którzy doliczają do własnych dochodów dochody małoletnich dzieci, choćby w ciągu roku rozliczał ich wyłącznie płatnik. Do dochodów dolicza się np. renty rodzinne po zmarłym rodzicu, dochody z najmu odziedziczonego mieszkania.

Nie wpisuje się do zeznania alimentów. Także innych dochodów (w tym rent rodzinnych), jeżeli dziecko jest pełnoletnie. Jeśli ma rentę rodzinną, wówczas rocznego

Jeśli dziecko w minionym roku choćby tylko przez jeden dzień miało mniej niż 18 lat samotny rodzic ma prawo do wspólnego z nim rozliczenia

obliczenia dokona mu ZUS. Ale może złożyć zeznanie, jeśli dorosłe dziecko poniosło wydatki objęte ulgą, np. na kurs języka obcego – jako podatnik ma bowiem prawo do odliczeń.

Rodzic doliczający do swoich dochodów małoletniego dziecka powinien wykazać je w stosownej rubryce załącznika do zeznania PIT P.

Istotny stan cywilny

Z preferencyjnego rozliczenia może korzystać tylko określona

grupa rodziców (albo opiekunów prawnych ustanowionych przez sąd). Za samotnie wychowującą dziecko uważa się osobę stanu wolnego: pannę, kawalera, wdowę, wdowca, po rozwodzie. Tego prawa nie ma rodzic będący nawet w separacji orzeczonej przez sąd ani wdowiec (wdowa), który ponownie się ożenił.

Może natomiast taki rodzic rozliczać się według reguł dotyczących niepełnych rodzin, jeżeli wychowywał dziecko choćby przez małą część roku.

Decyduje wiek

Bez żadnych ograniczeń prawo do preferencyjnego rozliczenia przysługuje rodzicom dzieci małoletnich – które przynajmniej przez część roku nie miały skończonych 18 lat, jak również dzieci (bez względu na wiek), na które pobierany był zasiłek pielęgnacyjny.

Samotni rodzice mogą rozliczać się z pełnoletnimi dziećmi (nawet do 25 lat), jeżeli te uczą się lub studiuje. Prawo do preferencyjnego rozliczenia z dzieckiem nie wygasa nawet wtedy, gdy barierę wieku przekroczyło ono w ciągu roku podatkowego, np. w sierpniu. Także wtedy, gdy dziecko uczyło się tylko przez część roku, bo np. skończyło naukę w czerwcu albo zostało skreślone z listy studentów w listopadzie.

Dziecko musi uczyć się w szkole, o której mowa w przepisach o systemie oświaty. Są to szkoły: publiczne i niepubliczne, podstawowe i ponadpodstawowe, w tym specjalne i artystyczne. Mogą to być także państwowe i niepaństwowe wyższe uczelnie (wymienione w przepisach o szkolnictwie wyższym). Szkoła może być dzienna lub wieczorowa.

Bariera dochodu

Jeśli dziecko w minionym roku podatkowym choćby tylko przez jeden dzień miało mniej niż 18 lat, rodzic ma prawo – bez względu na dochody latorośli – do wspólnego z nim rozliczenia.

Gdy dziecko jest pełnoletnie, wówczas wysokość dochodów ma istotne znaczenie. Jeśli bowiem dziecko zarobiło w minionym ro-

ku np. 2100 zł, wtedy rodzic traci prawo do preferencyjnego rozliczenia.

Ustawa o podatku dochodowym od osób fizycznych jest rygorystyczna, ale złagodziło je rozporządzenie ministra finansów z 26 października 1999 r. (Dz. U. nr 90, poz. 1008 – na nią trzeba się powoływać w urzędach skarbowych w razie sporu). Nie pozbawia bowiem prawa rodzica do wspólnego opodatkowania, gdy pełnoletni syn (lub córka) uzyskał dochody zwolnione (wolne) od opodatkowania, rentę rodzinną, dochody opodatkowane ryczałtowo, albo w wyso-

Samotni rodzice mogą rozliczać się z pełnoletnim dzieckiem nawet do 25 lat pod warunkiem że ono się uczy lub studiuje

kości nie powodującej obowiązku płacenia podatku (za ub. rok – 2077,90 zł).

Dzieci mogło osiągnąć wszystkie te dochody i samotny rodzic też ma prawo do preferencyjnego rozliczenia. Mogła więc córka (syn) mieć np. rentę po zmarłym rodzicu, jednocześnie zarobić na umowie zleceniu np. 1600 zł oraz czerpać je z drobnych zleceń opodatkowanych ryczałtowo (gdy należność z jednej umowy zlecenia nie przekracza 109 zł).

Rodzic, mający prawo do preferencyjnego opodatkowania, może skorzystać z PIT 34 lub PIT 35 z ulgi na odpłatne kształcenie w podstawowych, zawodowych i średnich szkołach niepublicznych o uprawnieniach szkół publicznych, także na dojazdy dziecka do szkoły poza miejsce zamieszkania publicznymi środkami lokomocji.

Inaczej rzecz się ma z ulgą na kształcenie dzieci w szkołach wyższych oraz na prywatne odpłatne leczenie. Obie te ulgi przysługują tylko wtedy, gdy dziecko nie uzyskuje żadnych dochodów (z wyjątkiem zwolnionych z podatku dochodowego). Stypendium naukowe, socjalne jest zwolnione od podatku.

Kasowe mieszkanie

Za pieniądze zaoszczędzone w kasie można kupić mieszkanie także na wtórnym rynku i nie stracić ulgi podatkowej.

Nie było jasności, czy za kredyt kontraktowy w kasie mieszkaniowej można kupić lokal na wtórnym rynku, czy konieczne nowe, żeby nie stracić ulgi podatkowej?

Ustawa o podatku dochodowym od osób fizycznych (art. 27a ust. 1 pkt 1) mówi, że obniżka podatku przysługuje tylko w przypadku zakupu nowo wybudowanego budynku mieszkalnego (lub mieszkania w takim domu) od gminy, spółdzielni, firmy developerskiej albo od osoby, która wybudowała budynek w ramach prowadzonej działalności gospodarczej. Nie traci się ulgi, przeznaczając pieniądze na nadbudowę, rozbudowę, przebudowę domu albo lokalu mieszkalnego, stanowiącego odrębną nieruchomość, ich remont (z wyjątkiem bieżącej konserwacji i odnowienia mieszkania), uzyskanie spółdzielczego prawa do mieszkania lub domu, przekształcenie z lokatorskiego na własnościowe, nabycie działki budowlanej, ale tylko raz w czasie obowiązywania ustawy.

Natomiast ustawa z października 1995 r. „o niektórych formach popierania budownictwa mieszkaniowego oraz o zmianie niektórych ustaw” nie wyklucza kupna budynku mieszkalnego (mieszkania) od poprzedniego właściciela za pieniądze zgromadzone w kasie. I nie traci się przy tym ulgi podatkowej.

Taką wykładnię przepisów daje „Biuletyn Informacyjny” (nr 27) przeznaczony dla służb finansowych, które potwierdza Ministerstwo Finansów. Tak więc oszczędzanie w kasie jest o tyle korzystne, że daje możliwość szerszego (w stosunku do ustawy o podatkach) skorzystania z obniżki podatku – kupując mieszkanie na wtórnym rynku.

Przypomnijmy, z tytułu oszczędzania w kasie na cele mieszkaniowe wolno odpisać od podatku 30 proc. zgromadzonej w tym roku podatkowym sumy, ale do wysokości 7980 zł. Ta kwota mieści się w tzw. dużej uldze mieszkaniowej (25 270 zł), więc suma odpisów na cele budowlane i mieszkaniowe, nie może przekroczyć tego limitu, czyli faktycznego wydatku 133 tys. zł łącznie.

W kasie tkwi jednak pułapka – a to za sprawą interpretacji przepisów ustawy przez Ministerstwo Finansów. Otóż, aby nie stracić prawa do ulgi, zaoszczędzone w kasie pieniądze trzeba wydać do końca roku, w którym – po upływie terminu umownego – zostały wycofane. Szkopuł w tym, że kasy powstawały późną jesienią 1996 r., a pierwsze umowy kontraktowe klienci zawierali, z reguły na 36 miesięcy, w listopadzie albo grudniu. Jak w ciągu miesiąca „zagospodarować” znaczne w końcu pieniądze, kłopot pozostawiających.



Inwalidzi wszystkie wydatki objęte ulgami odpisują od dochodu.

Prywatna renta

Dochód można wydatnie pomniejszyć, fundując komuś tzw. prywatną rentę.

Prywatną rentę można ustanowić na lat kilka, kilkanaście, a nawet dożywotnio. Nie obowiązują tu żadne limity kwotowe ani procentowe, odlicza się ją od dochodu, rentę można też fundować dowolnej liczbie osób. Z wyjątkiem tych, które nie mają własnych dochodów, a w stosunku do nich ciąży na fundującym obowiązek alimentacyjny.

Fundowana renta jest wygodna dla dwóch stron: „darczyńcy” pozwala uniknąć wyższego progu podatkowego, zaś osoba obdarowana nią nie traci swego świadczenia z ZUS, jeśli takie pobiera.

Aby renta nie była darowizną (na rzecz osób fizycznych została zlikwidowana w 1997 r.) i dawała prawo do ulgi, powinna spełniać określone warunki. Przede wszystkim musi być zawarta o nią umowa (o cechach trwałości), renta musi być kausalna (mieć cel) oraz spełniona, to znaczy należy do wypłaty w określonych odstępach czasu, cyklicznie. Osoba otrzymująca rentę musi odprowadzać od niej zaliczkę na poczet podatku dochodowego do 20. dnia miesiąca, po którym otrzymała wpłatę, a na koniec uwzględnić te dochody w rocznym zeznaniu podatkowym. Ustanawiając rentę, trzeba też pamiętać, aby osoba otrzymująca ją, nie „wpadła” w wyższy próg

podatkowy – dochód z niej dodaje się bowiem do wszystkich innych (renty, emerytury z ZUS, zarobków, itd.).

Każde przekazanie renty musi być udokumentowane przekazem pocztowym, przelewem bankowym albo oświadczeniem biorącego rentę. Fiskus wymaga także (część doradców podatkowych uważa inaczej), by umowa o nią, zawarta była notarialnie.

Za ten rok podatkowy nie ma już (w minionym była) możliwości pomniejszenia podatku z tytułu ufundowania stypendium naukowego uczącemu się dziecku. Interpretacja Ministerstwa Finansów ustawy o ulgach podatkowych jednoznacznie stwierdza, że stypendium nie wchodzi w zakres tzw. ciężarów trwałych opartych na tytule prawnym, gdyż ten ciężar ponoszony jest przez podatnika dobrowolnie. Ciężarem trwałym są natomiast alimenty, np. dla b. żony, rodziców (z wyjątkiem placonych na dzieci), w wysokości ustalonej przez sąd.

Podatek można pomniejszyć także drogą darowizny, ale tylko na rzecz osób prawnych. Suma wszystkich darowizn (odlicza się od dochodu) nie może przekroczyć 15 proc. rocznego dochodu darczyńcy. Darować można m.in. na cele naukowe, oświatowe, kulturalne, sportowe, ochrony zdrowia, pomocy społecznej, kultury religijnej, działalność charytatywną.



Z ulgi na przybory i pomoce naukowe nie mogą korzystać ci, którzy czerpią dochody wyłącznie z umów zleceń.

Trzeba wiedzieć, gdzie się leczyć

Prywatnie wolno

Od podatku wolno odpisać pieniądze wydane np. na badania diagnostyczne w prywatnym gabinecie, ale nie wolno, gdy zapłacimy za nie w szpitalu albo przychodni.

Jest to nielogiczne? Owszem, ale tak stanowi ustawa o podatku od osób fizycznych, gdyż jej twórcy nie przewidzieli, że za niektóre świadczenia w szpitalach czy przychodniach będziemy płacić tak samo, jak w gabinetach prywatnych.

Ustawę uchwalono zresztą wcześniej niż publiczne placówki służby zdrowia wprowadziły odpłatność za niektóre usługi, np. za badania diagnostyczne, których nie zakontraktowały kasy.

Z własnej kieszeni zapłacimy za zabiegi w publicznych placówkach także wtedy, gdy nie mamy skierowania od lekarza al-

bo nie mamy ubezpieczenia. Tych wydatków też nie możemy odpisać od podatku, gdyż pieniądze na leczenie nie zostały wydane w prywatnym gabinecie.

Aby tę paranoidalną sytuację zlikwidować, trzeba zmienić (znowelizować) odpowiednie zapisy w ustawie o podatku dochodowym od osób fizycznych. To leżałoby również w interesie placówek publicznych, gdyż pacjent wiedząc, że poniesionych kosztów nie odpisze od podatku, wybiera prywatną, zaś lecznica publiczna traci.

Od podatku należnego za miniony rok można odpisać z tytułu prywatnego leczenia maksymalnie 296,24 zł (faktyczny wydatek – 1559,16 zł). Jest to limit także dla małżonka i dzieci podatnika, jeżeli nie uzyskały własnych dochodów objętych podatkiem.

RODZAJE ULG I SPOSOBY ICH ODLICZEŃ

Rodzaj ulgi	Odliczamy	Ile odliczamy
Zakup działki budowlanej lub prawa wieczystego użytkowania	od podatku	19 proc. ceny 350 m kwadrat. (łącznie z opłatą notarialną, skarbową, prowizją dla pośrednika. Ulga przysługuje raz w okresie obowiązywania ustawy
Budowa domu, wkład do spółdzielni mieszkaniowej, zakup nowego domu, nadbudowa lub rozbudowa budynku na cele mieszkalne, przebudowa strychu, suszarni	od podatku	19 proc. kosztów, nie więcej niż 25 270 zł (faktyczny wydatek 133 000 zł). Kto rozpoczął budowę przed 1997 r. odlicza od dochodu różnicę między wcześniej odjętą sumą a aktualnym limitem – 25 270 zł
Splata w latach 1995-1999 zadłużenia z tytułu zaciągniętej pożyczki przez spółdzielnię mieszkaniową (do dnia 31 maja 1992 r.)	od dochodu	Tyle, ile wydaliśmy, ale nie więcej niż 25 270 zł
Budowa mieszkań na wynajem, musi być co najmniej 5 lokali (ulga tylko do końca 1999 r.)	od dochodu	133 tys. zł na każde mieszkanie, ale odliczenie łączne za lata 1992-1999 nie może przekroczyć kwoty stanowiącej iloczyn liczby mieszkań przeznaczonych na wynajem i kwoty 133 tys. zł.
Remont domu	od podatku	19 proc. wydatków, maksimum 2 457 zł (wydatek 12931,58 zł)
Remont mieszkania	od podatku	19 proc. wydatków, maksimum 2 047,50 zł (10776,32 zł)
Remont, modernizacja instalacji i urządzeń gazowych	od podatku	19 proc. do limitu 409,50 zł (2155,26 zł). Wszystkie ulgi remontowe są na lata 1997-99, prawo do niej daje wydatek minimum 245,70 zł
Wpłaty do kasy mieszkaniowej	od podatku	30 proc. zgromadzonych oszczędności, nie więcej niż 7 980 zł (26600 zł)
Odpłatne doksztalcanie i doskonalenie zawodowe podatnika	od podatku	19 proc. wydanej kwoty – do limitu 285 zł (1500 zł)
Zakup przyrządów, pomocy naukowych, wydawnictw fachowych, programów komputerowych (związanych z wykonywanym zawodem i pracą). Ulga tylko dla zatrudnionych na podstawie stosunku pracy i pokrewnych. Jeżeli zakup np. komputera odliczają małżonkowie, rachunek musi być wystawiony na oboje	od podatku	19 proc. wydatków, do 285 zł (1500 zł)
Kształcenie dzieci własnych i przysposobionych w podstawowych, średnich i zawodowych szkołach tzw. społecznych	od podatku	19 proc. do limitu 888,72 zł (4677,47 zł; na każde dziecko własne bądź przysposobione
Dojazd dzieci własnych (i przysposobionych) do szkół podstawowych, średnich i zawodowych publicznych i społecznych, położonych poza miejscem zamieszkania	od podatku	19 proc. od faktycznie wydanych sum, nie ma limitu pieniężnego
Odpłatne kształcenie własne oraz kształcenie dzieci w szkołach wyższych, pozostających na utrzymaniu rodziców	od podatku	19 proc., nie więcej niż 500 zł (2631,58 zł); czesne, opłaty egzaminacyjne, wpisowe, do 25. roku życia studenta, który nie zarabia
Renty i inne trwałe ciężary oparte na tytule prawnym oraz alimenty (z wyjątkiem alimentów na rzecz dzieci)	od dochodu	nie ma limitu, odlicza się faktycznie poniesione wydatki
Leczenie w niepublicznych zakładach opieki zdrowotnej, u dentystów prywatnych. Ulga przysługuje także małżonkowi podatnika oraz dzieciom własnym i przysposobionym, jeżeli nie mają oni własnych dochodów	od podatku	19 proc. wydatków, do limitu 296,24 zł (1559,16 zł)
Zakup leków	od dochodu	odlicza się wydaną miesięcznie nadwyżkę ponad 100 zł – każda grupa inwalidztwa
Utrzymanie przewodnika, psa przewodnika (przez niewidomych), samochodu do celów rehabilitacyjno-leczniczych, itp. wydatki poniesione przez inwalidów I i II grupy.	od dochodu	do limitu 1500 zł. Ulgę mogą stosować także osoby, na utrzymaniu których pozostaje inwalida lub niepełnosprawne dziecko do lat 16
Adaptacja mieszkania, zakup i naprawa sprzętu rehabilitacyjnego (wszystkie grupy inwalidzkie)	od dochodu	bez limitu, według rachunków
Darowizny na rzecz instytucji i osób prawnych, na cele: naukowe, oświatowe, kulturalne, sportowe, ochrony zdrowia, pomocy społecznej, rehabilitacji inwalidów, wspierające budowę dróg, sieci telekomunikacyjnej i wodociągowej na wsi	od dochodu	odlicza się do 15 proc. rocznego dochodu
Darowizny na: działalność charytatywną, ochronę środowiska, obrony narodowej, bezpieczeństwa publicznego, budownictwa mieszkaniowego, samorządu terytorialnego	od dochodu	do 10 proc. rocznego dochodu.



Farby, lakiery, gipsy, szpachle itp. materiały odliczymy od podatku, ale nie odliczymy narzędzi.

**Objaśnienia do PIT 30
PIT O i PIT D**

Kowalski rozlicza się sam. Przez 9 miesięcy pracował w Mielcu, dojeżdżając tam z Rzeszowa – stąd koszty uzyskania jego przychodów są inne niż normalne (74,06 zł miesięcznie), w stosunku do których zostały powiększone o 25 proc. Potem Kowalski uległ wypadkowi i przeszedł na rentę, używając grupę inwalidzką. Przez 3 miesiące świadczenia pobierał z ZUS, który potrącał mu tylko składki na zdrowie. Przed wypadkiem dorabiał także z umowy zlecenia (koszty przychodu zostały pomniejszone o 20 proc.) oraz pisał artykuły do gazet (koszty z tytułu praw autorskich pomniejszone o 50 proc.). Od dochodu, oprócz składek emerytalno-rentowych, odpisał 800 zł, które wydał na leczenie rehabilitacyjne. Podatek pomniejszył również o kilka przysługujących mu ulg, na co posiada rachunki. Na leczenie w prywatnych gabinetach lekarskich wydał 1400 zł (odpisuje od podatku 19 proc., czyli 266 zł). Wydatki na rehabilitację i u prywatnego lekarza wpisuje się do odpowiednich rubryk w formularzu PIT O.

W mieszkaniu przeprowadził remont, m.in. wymienił okna, co kosztowało go 8400 zł (podatek pomniejsza więc o 19 proc. tej sumy, czyli o 1596 zł), jak też w ciągu roku wpłacił do kasy mieszkaniowej 3600 zł, co pozwala mu odpisać od podatku 30 proc. tej kwoty, czyli 1080 zł. Wydatki na remont mieszkania, domu, budowę domu, do kasy mieszkaniowej wpisuje się do PIT D. Aby obliczyć podstawę opodatkowania, nie można automatycznie przepisać z PIT 11 (z informacji z zakładu pracy) dochodu, lecz wyliczyć go samemu. Trzeba od sumy przychodu (lub przychodów, jeśli pochodzą z kilku źródeł) odjąć koszty uzyskania (lub ich sumę) i dopiero wtedy otrzyma się dochód, od którego odejmuje się sumę zaliczek (z PIT 11) wpłaconych na ubezpieczenie emerytalno-rentowe – tak otrzymana kwota stanowi podstawę opodatkowania.

Oczywiście wysokość należnego podatku oblicza się według skali, którą podajemy w oddzielnej tabelce.

W przypadku Kowalskiego, który poniósł odliczane od dochodu wydatki na cele rehabilitacyjne (800 zł), wyliczenie podstawy opodatkowania wygląda następująco: od sumy przychodów z 4 źródeł odejmujemy sumę kosztów ich uzyskania, zaś otrzymane dochód pomniejszamy o składki emerytalno-rentowe i wydatki na rehabilitację (46391,02 – 2673,22 = 43717,80 – 6637,39 = 37080,41 – 800 = 36280,41) – tak otrzymujemy kwotę stanowiącą podstawę opodatkowania. Należny podatek wyliczamy według 30-proc. stawki, gdyż Kowalski przekroczył – „obłożony” 19-proc. podatkiem I próg, wynoszący 29 624 zł.

Stosujemy zatem skalę i liczymy, pamiętając, że podstawę opodatkowania zaokrągliła się do pełnego złotego (w dół, jeśli grosze nie przewyższają 50 groszy, w górę – gdy przekraczają pięćdziesiąt): 36280 – 29624 = 6656 x 30 proc. = 1996,80 + 5233,76 = 7230,56 – tyle wynosi należny podatek Kowalskiego. Od należnego odejmuje się składkę na ubezpieczenie zdrowotne, od pozostałej kwoty – inne odliczenia, jeśli ktoś korzystał z przysługujących ulg. Kowalski skorzystał: z ulgi na leczenie w prywatnym gabinecie (266 zł), z tytułu wpłat do kasy mieszkaniowej (1080 zł) oraz remontowej (2676 zł).

Po odjęciu ulg, należny podatek Kowalskiego wynosi 1439,76 zł (7230,56 – 2848,80 = 4381,76 – 266 = 4115,75 – 2676 = 1439,76). Należny podatek zaokrągliła się do pełnych dziesiątek groszy, więc równa się on 1439,80 zł. Ponieważ w ciągu roku pracodawcy potrącili mu łącznie 3957,94 zł zaliczki na poczet podatku, a więc więcej niż ostatecznie powinien zapłacić – zatem urząd skarbowy zwróci mu 2518,14 zł nadpłaty (3957,94 – 1439,80 = 2518,14). Zwróci w czasie do 3 miesięcy od daty złożenia zeznania.

Wszystkie wydatki muszą być udokumentowane uproszczonymi rachunkami imiennymi od płatników VAT, imiennymi biletami okresowymi, umową darowizny, umową renty, zaś w przypadku alimentów – potrzebny jest wyrok sądu.

Przypominamy, że z ubiegłorocznych dochodów nie można odliczać stypendiów fundowanych. Można natomiast, jeśli umowa spełnia warunki przewidziane w kodeksie cywilnym, tzw. renty odpłatne.

Rachunki przechowuje się przez 5 lat (licząc czas od

końca roku podatkowego, w którym powstał obowiązek podatkowy) – dla udokumentowania wydatków w razie kontroli urzędu skarbowego.

Obowiązek rozliczenia się z fiskusem ciąży na każdym, kto posiada dochody: z umowy o pracę, umowy o dzieło, zlecenia, prowadzenia własnego interesu, z renty lub emerytury, zasiłku (np. dla bezrobotnych lub macierzyńskiego) albo z czynszu za wynajem lokalu.

Nie płacimy podatku i nie musimy wypełniać PIT-u w jednym przypadku – gdy całoroczny dochód nie przekroczy sumy 2 077,90 zł.

Można się rozliczyć z dochodów nie przekraczających 2 077,90 zł, wtedy odzyskamy po-

trąconą zaliczkę na podatek dochodowy, czyli maksymalnie 19 proc. od tej sumy, a więc 394,80 zł.

SKALA PODATKOWA NA 1999 ROK		
Podstawa obliczenia podatku		Podatek wynosi
od	do	
	29 624 zł	19 proc. podstawy obliczenia minus 394,80 zł
29 624 zł	59 248 zł	5 233,76 zł plus 30 proc. nadwyżki ponad 29 624 zł
ponad 59 248 zł		14 120,96 zł plus 40 proc. nadwyżki ponad 59 248 zł

Student pracuje i kupuje

Za zarobione z umowy zlecenia pieniądze kupiłem sprzęt i pomoce naukowe. Czy mogę odliczyć wydatek od podatku? – pyta student Politechniki Rzeszowskiej

Ulgę na zakup przyrządów i pomocy naukowych mogą skorzystać tylko ci, którzy osiągają przychody ze stosunku służbowego, stosunku pracy, z pracy w spółdzielczości i pracy nakład-

zej. Natomiast nie mają prawa uszczuplić swojego dochodu z tej racji osoby wykonujące działalność gospodarczą oraz uzyskujące przychody z umów zleceń lub umów o dzieło.

Tak więc student pracujący na podstawie umowy zlecenia, nie może odpisać sobie od zarobionych na wakacjach pieniędzy, wydatku poniesionego na zakup programu komputerowego.

POLTAX POLA JASNE WYPELNIŁ PODATNIK, POLA CIEMNE WYPELNIŁ URZĄD SKARBOWY, WYPELNIĆ NA MASZYNIE, KOMPUTEROWO LUB RĘCZNIE, DUŻYM DRUKOWANYMI LITERAMI, CZARNYM LUB NIEBIESKIM KOLOREM.

1. Numer Identyfikacji Podatkowej osoby wymienionej w części A.1. 2. Numer Identyfikacji Podatkowej osoby wymienionej w części A.2. 813.142.76.28

PIT-D

ODLICZENIA WYDATKÓW MIESZKANIOWYCH PONIESIONYCH W 1999 ROKU

A. DANE PODATNIKA(ÓW) A.1. DANE PERSONALNE PODATNIKA A.2. DANE PERSONALNE WSPÓŁMAŁŻONKA B. ODLICZENIE OD DOCHODU (PRZYCHODU) WYDATKÓW MIESZKANIOWYCH B.1. ODLICZENIA WYDATKÓW PONIESIONYCH W LATACH 1992-1999 Z TYTUŁU BUDOWY BUDYNKU MIESZKALNEGO WIELORODZINNEGO Z LOKALAMI MIESZKALNYMI NA WYNAJEM B.2. ODLICZENIA WYDATKÓW PONIESIONYCH W LATACH 1992-1999 NA WŁASNE CELE MIESZKANIOWE

*] przed wypełnieniem zaznaczonej pozycji należy zapoznać się ze szczegółowymi wyjaśnieniami zawartymi w objaśnieniach do załącznika PIT-D.

Min. Fin. 3367/M T.Z.G. ZAPOLEX Sp. z o.o., ul. Gen. W. Sowińskiego 2/4, 87-100 Toruń, tel. (0-56) 655-39-14, Zam. 816/99, druk XI/99

PIT-D, 1x

POLTAX POLA JASNE WYPELNIŁ PODATNIK, POLA CIEMNE WYPELNIŁ URZĄD SKARBOWY, WYPELNIĆ NA MASZYNIE, KOMPUTEROWO LUB RĘCZNIE, DUŻYM DRUKOWANYMI LITERAMI, CZARNYM LUB NIEBIESKIM KOLOREM.

D. ODLICZENIA OD PODATKU WYDATKÓW MIESZKANIOWYCH

D.1. ODLICZENIA WYDATKÓW PONIESIONYCH NA WŁASNE POTRZEBY MIESZKANIOWE PODATNIKA (BEZ WYDATKÓW NA REMONT I MODERNIZACJĘ) ORAZ NA SYSTEMATYCZNE GROMADZENIE OSZCZĘDNOŚCI W KASIE MIESZKANIOWEJ

Table with columns: Rodzaj wydatku, Limit odliczeń, Kwota odliczenia z tytułu wydatków poniesionych w latach 1992-1998, Limit odliczeń przysługujący w 1999 r., Kwota faktycznie poniesionych wydatków w 1999 r., Kwota przysługującego odliczenia w 1999 r.

D.2. PRZYSŁUGUJĄCE ODLICZENIA W LATACH 1992 - 1999

Table with columns: Razem kwota przysługującego odliczenia z tytułu wydatków, Suma kwot z poz. 45 i 48, Razem kwota przysługującego odliczenia z tytułu wydatków, Suma kwot z poz. 50, 53 i 56.

D.3. POMNIEJSZENIE PRZYSŁUGUJĄCEGO ODLICZENIA, W ZWIĄZKU Z OSIĄGNIĘCIEM PRZEZ PODATNIKA PRZYCHODU ZWOLNIONEGO, O KTÓRYM MOWA W ART.21 UST.1 PKT 32 LIT. a) i b) USTAWY - NA PODSTAWIE ART.27a UST.17 PKT 1 USTAWY

Table with columns: Kwota osiągniętego przychodu zwolnionego, Kwota wydatków, Kwota wydatków pokryta przychodem zwolnionym, Kwota pomniejszenia.

PIT-D, 3x

D.4. POMNIEJSZENIE PRZYSŁUGUJĄCEGO ODLICZENIA, W ZWIĄZKU Z OSIĄGNIĘCIEM PRZEZ PODATNIKA DOCHODU ZWOLNIONEGO, O KTÓRYM MOWA W ART.21 UST.1 PKT 49 LIT. a) USTAWY - NA PODSTAWIE ART.27a UST.17 PKT 2 USTAWY D.5. OGÓLNE KWOTA PRZYSŁUGUJĄCEGO ODLICZENIA W 1999 ROKU Z TYTUŁU PONIESIONYCH WYDATKÓW MIESZKANIOWYCH D.6. ODLICZENIA WYDATKÓW NA REMONT I MODERNIZACJĘ LOKALU MIESZKALNEGO LUB BUDYNKU MIESZKALNEGO D.7. ODLICZENIA WYDATKÓW, KTÓRE NIE ZNALAZŁY POKRYCIA W PODATKU ZA 1998 ROK D.8. OBLICZENIE PRZYSŁUGUJĄCEGO ODLICZENIA OD PODATKU E. WNIOSEK MAŁŻONKÓW (DOTYCZY TYLKO MAŁŻONKÓW SKŁADAJĄCYCH ODRĘBNE ZEZNANIA PIT-30, PIT-32 LUB SKŁADAJĄCYCH ZEZNANIA PIT-28)

Koszty uzyskania dochodu

Zryczałtowane koszty uzyskania przychodów wynoszą:

- dla pracujących na jednym etacie - 74,06 zł miesięcznie (888,72 zł za rok), dla zatrudnionych więcej niż na jednym etacie - 74,06 zł miesięcznie z każdego miejsca pracy, ale nie więcej niż 1333,08 zł za rok, dla pracujących poza miejscem zamieszkania i nie otrzymujących rozłąkowego - 92,57 zł miesięcznie, 1110,84 za rok, dla pracujących więcej niż na jednym etacie poza miejscem zamieszkania - maksimum 1666,35 zł za rok.

Jeżeli ktoś dojeżdżając do pracy, wydał na bilety okresowe w publicznych środkach komunikacji więcej niż wynoszą podane wyżej zryczałtowane koszty uzyskania, a ma na to potwierdzenie w postaci imiennych biletów - może w zeznaniu uwzględnić faktycznie poniesione wydatki na dojazd.

POLTAX POLA JASNE WYPELNIŁ PODATNIK, POLA CIEMNE WYPELNIŁ URZĄD SKARBOWY...

1. Numer identyfikacji Podatkowej podatnika 813 142 76 28

PIT-O

INFORMACJA O ODLICZENIACH OD DOCHODU (PRZYCHODU) I OD PODATKU W 1999 ROKU

Załącznik do formularzy zeznań PIT-30, PIT-31, PIT-32, PIT-33, PIT-34 lub PIT-35 oraz zeznania PIT-28...

A. DANE PERSONALNE PODATNIKA

Dane osoby składającej zeznanie PIT-28, PIT-30, PIT-31, PIT-32, PIT-33, PIT-34 lub PIT-35. Nazwisko: KOWALSKI, Pierwsze imię: JAN, Data urodzenia: 12.04.1944.

B. ODLICZENIA OD DOCHODU (PRZYCHODU)

- 1. Razem odliczenia od dochodu w poz. 14 nie mogą przekroczyć kwoty z: - poz. 69 pomniejszonej o kwotę z poz. 71 formularza PIT-30...

B.1. ODLICZENIA OD DOCHODU (PRZYCHODU) - NA PODSTAWIE ART. 26 UST. 1 PKT 1, 3-7 I 9 USTAWY

Table with 14 columns for various deductions: 1. Darowizny, 2. Renty i inne trwałe ciężary, 3. Składki na rzecz organizacji, 4. Wydatki na cele rehabilitacyjne, 5. Kwota, o którą zgodnie z prawem górniczym została obniżona podstawowa opłata eksploatacyjna...

B.2. RAZEM ODLICZENIA

Razem odliczenia od dochodu (przychodu) Suma kwot z wierszy od 1 do 8 części B.1. Kwotę z poz. 14 należy przenieść do: - poz. 72 formularza PIT-30 lub poz. 87 formularza PIT-32...

POLTAX POLA JASNE WYPELNIŁ PODATNIK, POLA CIEMNE WYPELNIŁ URZĄD SKARBOWY...

C. ODLICZENIA OD PODATKU

- Razem odliczenia od podatku w poz. 28 nie mogą przekroczyć kwoty z: - poz. 85 formularza PIT-30 lub poz. 131 formularza PIT-32...

C.1. ODLICZENIA OD PODATKU**)

Table with 3 columns: Rodzaj odliczenia, Kwoty odliczeń z tytułu, and a column for amounts. Includes items like 'Ulgi za wykształcenie uczniów' and 'Ulgi inwestycyjne'.

C.2. ODLICZENIA OD PODATKU***) - NA PODSTAWIE ART. 27a UST. 1 PKT 3 USTAWY

Table with 3 columns: Kwoty odliczeń z tytułu, Rodzaj odliczenia, and a column for amounts. Includes items like 'Wydatków na dojazd dzieci' and 'Wydatków na zakup przyrządów'.

C.3. RAZEM ODLICZENIA OD PODATKU

Razem odliczenia od podatku Suma kwot z wierszy części C.1 i C.2. Kwotę z poz. 28 należy przenieść do: - poz. 86 formularza PIT-30 lub poz. 132 formularza PIT-32...

** Jeżeli każdy z małżonków wypełnia załącznik PIT-O, suma kwot z poz. 28 załączników składanych przez małżonków nie może przekroczyć:

- kwoty z poz. 151 formularza PIT-31, - kwoty z poz. 236 formularza PIT-33.

*** Podatnik nie wypełnia części C.1 i C.2 formularza, jeżeli wykazał "0":

- w poz. 85 formularza PIT-30, - w poz. 151 formularza PIT-31, - w poz. 131 formularza PIT-32...

*** W części C.2. należy wykazywać kwoty odliczeń w wysokości 19% poniesionych wydatków, nie więcej jednak niż obowiązujące limity (patrz objaśnienia).

Min. Fin. 3361/II T.Z.G. ZAPOLEK Sp. z o.o., ul. Gen. W. Sowińskiego 2/4, 87-100 Toruń, tel. (0-56) 655-39-14, Zam. 816/99, druk X/99

PIT-O 1z

PIT-O 2z

Lecz się i odliczaj Do ulgi zdrowotnej masz prawo, jeżeli leczysz się w prywatnych gabinetach.

Do udokumentowania wydatków wystarczą imienne rachunki wystawione przez lekarza, z rodzajem i ceną usługi. Ulgi są objęte koszty wizyt u pediatry, laryngologa, okulisty, kardiologa, gastrologa...

POLTAX POLA JASNE WYPELNIŁ PODATNIK, POLA CIEMNE WYPELNIŁ URZĄD SKARBOWY...

1. Numer identyfikacji Podatkowej podatnika 813 142 76 28

PIT-30

ZEZNAНИЕ PODATNIKA O WYSOKOSCI DOCHODU OSIĄGNIĘTEGO W 1999 ROKU

- Formularz jest przeznaczony dla osób, które spełniają wszystkie z poniższych warunków: - nie prowadzili pozarolniczej działalności gospodarczej opodatkowanej na ogólnych zasadach...

3. Cel złożenia formularza (zaznaczyc wielokrotnie): 1. złożenie zeznania, 2. korekta zeznania. Podstawa prawna: 1. Art. 45 ustawy z dnia 26 lipca 1991 r. o podatku dochodowym od osób fizycznych...

A. MIEJSCE SKŁADANIA ZEZNANIA

4. Urząd skarbowy, do którego adresowane jest zeznanie URZĄD SKARBOWY W RZESZOWIE. 5. INFORMACJA O FORMIE PŁACENIA PODATKU DOCHODOWEGO OD OSÓB FIZYCZNYCH

C. DANE PODATNIKA

6. Nazwisko KOWALSKI, 7. Pierwsze imię JAN, 8. Data urodzenia (dzień - miesiąc - rok) 12.04.1944

C.2. ADRES MIEJSCA ZAMIESZKANIA W DNIU 31 GRUDNIA 1999 ROKU

Należy wpisać miejsce stałego lub czasowego zamieszkania - nie krótszego niż dwa miesiące. Osoba, która w dniu 31.12.1999 r. miała miejsce zamieszkania poza Polską, wpisuje swój adres zamieszkania w ostatnim dniu pobytu w Polsce w 1999 r. 9. Kraj POLSKA, 10. Województwo PODKARPACKIE, 11. Powiat RZESZÓW, 12. Gmina RZESZÓW, 13. Ulica KRÓLEWSKA, 14. Nr lokalu 20, 15. Nr lokalu 42, 16. Miejscowość RZESZÓW, 17. Kod pocztowy 35-100, 18. Poczta RZESZÓW

D. INFORMACJA DOTYCZĄCA ZGŁOSZENIA IDENTYFIKACYJNEGO / AKTUALIZACYJNEGO

19. Wraz z niniejszym zeznaniem składam zgłoszenie (zaznaczyc wielokrotnie kwadrat): 1. Identyfikacyjne: [] NIP-1 [] NIP-3, 2. Aktualizacyjne: [] NIP-1 [] NIP-3

Min. Fin. 3240/VII T.Z.G. ZAPOLEK Sp. z o.o., ul. Gen. W. Sowińskiego 2/4, 87-100 Toruń, tel. (0-56) 655-39-14, Zam. 816/99, druk X/99 PIT-30 1z

POLTAX POLA JASNE WYPEŁNIA PODATNIK, POLA CIEMNE WYPEŁNIA URZĄD SKARBOWY...

E. INFORMACJA O ZAŁĄCZNIKACH. Należy zaznaczyć dołączone do zeznania formularze. Poz. 20 należy wypełnić także w przypadku, gdy podatnik (lub współmałżonek) złożył załącznik PIT-D...

F. INFORMACJA O KOSZTACH UZYSKANIA PRZYCHODÓW. Koszty uzyskania przychodów, wykazane w poz. 27, zostały uwzględnione do wysokości przysługującej podatnikowi...

G. DOCHODY PODLEGAJĄCE OPODATKOWANIU LUB STRATA ZE ŹRÓDEŁ PRZYCHODÓW. W wierszach od 1 do 10 należy wykazać przychody, koszty uzyskania przychodów i dochody (straty)...

Table with 6 columns: Źródło przychodów, Przychód (zł, gr), Koszty uzyskania przychodów (zł, gr), Dochód (b-c) (zł, gr), Strata (c-b) (zł, gr), Pobrana zaliczka (zł, gr). Rows include Wynagrodzenia ze stosunku pracy, Emerytury - renty krajowe, Zasiłki pieniężne z ubezpieczenia społecznego, etc.

1) Kwotę dochodu (kol. d) podatnik oblicza samodzielnie; kwotę tę należy obliczyć jako różnicę przychodu (kol. b) i kosztów uzyskania przychodów (kol. c).

2) Kwotę straty (kol. e) podatnik oblicza samodzielnie; kwotę tę należy obliczyć jako różnicę kosztów uzyskania przychodów (kol. c) i przychodu (kol. b).

PIT-30, 2a

POLTAX POLA JASNE WYPEŁNIA PODATNIK, POLA CIEMNE WYPEŁNIA URZĄD SKARBOWY...

H. ODLICZENIA OD DOCHODU. H.1. ODLICZENIA OD DOCHODU - NA PODSTAWIE ART. 26 UST. 1 PKT 2 ORAZ UST. 1 PKT 1. Składki na ubezpieczenie emerytalne, rentowe, chorobowe oraz wypadkowe, zapłacone przez podatnika lub potrącone przez płatnika...

H.2. ODLICZENIA OD DOCHODU WYDATKÓW MIESZKANIOWYCH. Wydatki mieszkaniowe. Należy wpisać kwotę obliczoną w poz. 39 albo 42 albo 43 załącznika PIT-D. Jeżeli podatnik nie wypełnia załącznika PIT-D, należy wpisać 0.

I. OBLICZENIE NALEŻNEGO PODATKU

I.1. OBLICZENIE PODATKU. Podstawa opodatkowania (po zaostrzeniu do pełnego zbitego). Jeżeli podatnik nie dokonuje odliczeń od dochodu (nie wypełnia części H.1 i H.2), należy wpisać kwotę z poz. 69. Jeżeli podatnik wypełnia tylko część H.1, należy wpisać kwotę z poz. 73...

I.2. ODLICZENIA OD PODATKU NA PODSTAWIE ART. 27 UST. 6 USTAWY. Podatek zapłacony za granicą, do wysokości określonej w art. 27 ust. 6 ustawy, przeliczony na złote. Odliczona kwota nie może przekroczyć kwoty podatku z poz. 81.

I.3. ODLICZENIA OD PODATKU NA PODSTAWIE ART. 27b USTAWY. Składka na ubezpieczenie zdrowotne, opłacona w roku podatkowym bezpośrednio przez podatnika i/lub pobrana w roku podatkowym przez płatnika, zgodnie z przepisami o powszechnym ubezpieczeniu zdrowotnym. Odliczona kwota nie może przekroczyć kwoty podatku z poz. 83.

I.4. ODLICZENIA OD PODATKU. Odliczenia od podatku, z wyjątkiem odliczeń mieszkaniowych, o których mowa w części I.5. Należy wpisać kwotę obliczoną w poz. 83 albo 86 albo 87 załącznika PIT-D. Jeżeli podatnik nie wypełnia załącznika PIT-D, należy wpisać 0.

I.5. ODLICZENIA OD PODATKU Z TYTUŁU WYDATKÓW MIESZKANIOWYCH - NA PODSTAWIE ART. 27a UST. 1 PKT 1 i 2 USTAWY. Kwota przysługującej ulgi mieszkaniowej do odliczenia od podatku. Należy wpisać kwotę obliczoną w poz. 83 albo 86 albo 87 załącznika PIT-D. Jeżeli podatnik nie wypełnia załącznika PIT-D, należy wpisać 0.

3) przed wypełnieniem należy zapoznać się z objaśnieniami do zeznania w części dotyczącej PIT-D

4) przed wypełnieniem należy zapoznać się z objaśnieniami do załącznika PIT-D

PIT-30, 3a

PIT-30, 4a. ZALICZKA POBRANA PRZEZ BANK OD OSZCZĘDNOŚCI WYCOFANYCH Z KASY MIESZKANIOWEJ. Należy wpisać kwotę w poz. 92. Należny podatek (po zaostrzeniu do pełnych dziesiętnych) w poz. 93. Kwota zaliczki, pobranej przez bank prowadzący kasę mieszkaniową, od wycofanych przez podatnika oszczędności, gromadzonych od 01.01.1997 r. w poz. 94. Należy wpisać kwotę w poz. 95. OŚWIADCZENIE I PODPIS PODATNIKA ORAZ ADRES MIEJSCA ZAMIESZKANIA. K.1. ADRES MIEJSCA ZAMIESZKANIA W DNIU SKŁADANIA ZEZNANIA. Należy wypełnić w przypadku, gdy adres zamieszkania podatnika w dniu składania zeznania, jest inny niż wykazany w części C.2.

Rehabilitacja. Większość wydatków na leczenie i rehabilitację osób niepełnosprawnych odlicza się od dochodu. Odlczyć można wszystkie wydatki poniesione na wyposażenie i adaptację mieszkania, związane z potrzebami niepełnosprawnego, m.in.: usuwanie barier architektonicznych, budowa podjazdów, poszerzanie drzwi, wyburzanie ścian, likwidacja progów. Można też odliczyć koszty zakupu fachowej literatury, dostosowania samochodu do swoich potrzeb. Nie można odliczyć kupna nowego auta, choćby był w wersji inwalidzkiej - koszty montażu tzw. oprzyrządowania inwalidzkiego, tak. Od dochodu odlicza się zakup i naprawę sprzętu rehabilitacyjnego, dojazd na leczenie, pobytu na turnusach rehabilitacyjnych, pod warunkiem, że leczenie nie było finansowane z zakładowego funduszu rehabilitacyjnego. Za osobę niepełnosprawną uważa się taką, która posiada orzeczenie o zaliczeniu jej do danej grupy inwalidztwa. Dzieci do lat 16 też powinny posiadać orzeczenie o niepełnosprawności.

PIT-30, 4a

FIAT

MALUCH

1200 taniej!



SEICENTO

do 2000 taniej!*



*W MOMENCIE ODKUPU LUB ZŁOMOWANIA STAREGO SAMOCHODU LUB SPECJALNY KREDYT FIAT BANK POLSKA OPROCENTOWANIE JUŻ OD 4,9%

AUTO-RES RZESZÓW, ul. Rejtana 65, tel. (017) 852 44 44
 SANTAR SANOK, ul. Krakowska 2, tel. (013) 463 14 23
 AUTO-SERWIS STAŁOWA WOLA, ul. Okulickiego 140, tel. (015) 842 91 65
 AUTO-SERWIS KROSNO, ul. Podkarpacka 11a, tel. (013) 436 84 29

SKOK

OSZCZĘDNOŚCIOWO - KREDYTOWA
im. FRANCISZKA STEFCZYKA

100 lat tradycji

certyfiakat systemu zarządzania ISO 9002

Gdy na SKOK się decydujesz to pożyczasz lub lokujesz

17,5% ROCZNA LOKATA TERMINOWA

POŻYCZKI OD RĘKI JUŻ OD **18,5%**

karta bankomatowa SkokCard
karta płatnicza Visa Electron

O / RZESZÓW	UL. HETMAŃSKA 120	TEL. (017) 854 61 19
O / MIELEC	UL. DRZEWIECKIEGO 31/34	TEL. (017) 583 87 30
O / JAROSŁAW	UL. FRANCISZKAŃSKA 18	TEL. (016) 621 03 91

Franciszek Stefczyk

ONSTRUCTION®

Sp. z o.o.

Promocja

Płyta Gipsowo-Kartonowa

4.54 zł

Oddziały:
 Mielec, Przemysłowa 10; tel. (17) 788 73 23
 Dębica, Rzeszowska 161; tel. (14) 682 76 70
 Rzeszów, Torowa 7; tel. (17) 86 35 499

*cena netto tylko dla wymiaru 120-260 (cm)

DACHBUD

- Blachodachówki
- Blachy trapezowe
- Okna

USŁUGI

blacharsko-dekarskie
ciesielskie

Pomiary, wyceny,
transport **GRATIS**

Rzeszów, ul. Betleja 2
tel. (0-17) 852-96-55
 Leżajsk, ul. Rzeszowska 56
tel. (0-17) 242-77-64
 Łańcut, ul. Grunwaldzka 82
tel. 0-604-954-816
 Przemysł, ul. Jasińskiego 58
tel. (0-16) 678-55-59

BEZPIECZNA FIRMA

Powszechny Zakład Ubezpieczeń S.A.
Oddział Okręgowy w Rzeszowie

oferuje

Klientom instytucjonalnym ubezpieczenie:

- budynków, budowli oraz towarów, surowców, materiałów - od ognia i innych zdarzeń losowych; maszyn, urządzeń i aparatów technicznych - od awarii,
- sprzętu elektronicznego (komputerów, nośników danych, sprzętu audiowizualnego) - od szkód wskutek niewłaściwego użytkowania, kradzieży, zniszczenia przez osoby trzecie itp.,
- produkcji budowlano-montażowych - od ognia, eksplozji, katastrofy budowlanej i innych żywiołów,
- odpowiedzialności cywilnej z tytułu prowadzenia działalności lub posiadania mienia.

Ubezpieczenia finansowe:

- gwarancja zapłaty wadium,
- gwarancja dobrego wykonania kontraktu,
- gwarancja zwrotu zaliczki,
- gwarancja dobrego działania i inne dostosowane do indywidualnych potrzeb Klientów

Pełną obsługę ubezpieczeniową i odszkodowawczą zapewniają Inspektoraty PZU S.A. na terenie działania Oddziału Okręgowego PZU S.A. w Rzeszowie.
 Zapraszamy do skorzystania z naszej oferty - z polisą PZU S.A. bezpiecznie i pewnie.

Oddział Okręgowy PZU S.A. w Rzeszowie

Przedsiębiorstwo Handlu i Usług

REGIONALNE CENTRUM SPRZEDAŻY RATALNEJ „BETAD-SERVICE” Sp. z o.o.

BETAD LEASING

KREDYTY LEASING

na artykuły konsumpcyjne

na samochody (nowe i używane)

Rzeszów, ul. Okulickiego 16, tel. (0-17) 863-64-04
 Rzeszów, ul. 3 Maja 7, tel. (0-17) 862-83-21, 852-08-96

WIOSENNA AKCJA W SALONIE PEUGEOTA

obniżka cen

od 3-5%



EC Euro-Center Sp. z o.o.
 RZESZÓW, Kraczkowa 1440
 tel. (0-17) 855-44-64, fax (0-17) 855-44-63
 KROSNO, ul. Lwowska 20
 tel. (0-13) 420-10-80

PEUGEOT ZAPROJEKTOWANY, BY CIESZYĆ. PEUGEOT

Bez nas ani rusz.

Rozkręcasz firmę?

Co robić w sytuacji, gdy Twoja firma rozwija się i potrzebuje finansowego wsparcia? Wybierz pakiet Biznes Partner banku PKO BP. Otwierając rachunek Biznes Partner, możesz skorzystać z dopuszczalnego salda debetowego do 7 500 zł, uzyskać kredyt odnawialny w rachunku do 100 000 zł oraz pożyczkę do 250 000 zł. Jako posiadacz rachunku Biznes Partner otrzymasz - od ręki i nieodpłatnie - kartę bankową ze znakiem akceptacji Maestro. Ponadto bank PKO BP będzie honorować historię Twojego rachunku, prowadzonego uprzednio w innym banku. Pakiet Biznes Partner to także bezpłatny dostęp do Banku Informacji o Firmach.

PKO BP Blisko Ciebie

Pakiet Biznes Partner
Partnerstwo dla rozwoju

Oddziały i ekspozytory PKO BP: Region podkarpacki: Rzeszów: ul. Słowackiego 20; ul. Grunwaldzka 17; ul. 3 Maja 23; ul. Obr. Poczty Gdańskiej 12; ul. Krzyżanowskiego 8; ul. Podolskiego 42; ul. Dąbrowskiego 83; Jarosław: ul. Jana Pawła II 8; ul. Słowackiego 4; Przeworsk: Pl. Mickiewicza 8; ul. Jagiellońska 10; Dąbrowa: ul. Hordyńska 10; Lubaszka: Os. Unii Lubelskiej 30; Krosno: ul. Bieszczadzka 8; ul. Słowackiego 4; ul. Mickiewicza 25A; ul. Magurka 6; Białystok: ul. Rynek 8; Jędrzejów: ul. Rynek; Rymanów: ul. Wola 1; Dąbik: ul. Mickiewicza 1; Jasło: ul. Świątka 3; ul. Na Kładku 11; Sztetyn: Przemysł ul. Sępczyńskiego 1A; ul. Wierzbiewskiego 28; Radymno: ul. Rynek 31; Łańcut: Os. 3 Maja 1; ul. Piłsudskiego 11; Rozprawy: ul. Rynek 1; Ładajka: ul. Kołłątaja 18; Nowa Sarzyna: ul. Kopernika 1; Strzyżów: ul. Przemysłowa 15; Kolbuszowa: ul. Bylna 27; Dębica: ul. Krakowska 1; ul. Piłsudskiego 2; Pilzno: ul. Rynek 11; Sienk: ul. Kołłątaja 25; ul. Kochanowskiego 25; ul. Traugutta 9; ul. Lipińskiego 109; Lesko: ul. Ossolińskich 1; Rybnik: ul. Ustrzyki Dolne: ul. Bełka 10; ul. Kopernika 1; Stałowa Wola: ul. Włodźki 17; ul. Wójcika Politego: 4A; ul. Mieszowców 8; Mielno: ul. Włodźki 1; Radzików: ul. Sienkowskiego 12; Sandomierz: ul. Sandomierska 12; Tarnobrzeg: ul. Sienkiewicza 56; ul. Mickiewicza 1; ul. Wypoczynkowy 12; Mielec: ul. Pułaskiego 2A; ul. Wyszycyńskiego 8.

Internet: www.pko.pl Linia bezpłatna 0-800 120 139

wiosną
najpiękniej pachną
focusy
w nowym salonie forda



samochody'99
na doskonałych warunkach
**dobry czas
dobre ceny**

przyjdź z kuponem do salonu Res Motors
wygraj forda focusa na weekend



Res Motors

Rzeszów 35-307
Al. Armii Krajowej 50 (obwodnica)
tel. (0 17) 857 80 00, 850 30 00

sprawdź naszą ofertę

- samochody nowe i używane
- części zamienne i akcesoria
- serwis techniczny i blacharsko-lakierniczy

Uwaga! Liczba samochodów oraz czas trwania promocji ściśle określone

HURTOWNIA „R-PRESS”

Rzeszów, ul. Żelazna 5
(boczna Staroniwskiej) tel. (0-17) 854-13-82

POSIADA W SPRZEDAŻY papiery kserograficzne

tekturę falistą, papier pakowy biały,
półpergamin, torebki, papier śniadaniowy
i toaletowy, pudełka z tektury 3-
i 5-warstwowej, tekturę litą makulaturową,
bristol, taśmę pakową, torebki 10-kilogramowe,
worki papierowe - 50 kg,
naczynia jednorazowe

Istnieje możliwość cięcia
papieru zakupionego u nas!

ZAPRASZAMY
od poniedziałku do piątku, w godz. 7.15 - 15.15

Kominiki

NAJNIŻSZE CENY • STAŁE PROMOCJE



35-069 Rzeszów, ul. Bernardyńska 5
tel. (0-17) 852-06-99, od 10.00 do 17.00

- Wkłady grzewcze francuskiej firmy „Les Foyers” już od 1 079 zł •
- piaskowiec jurajski • wełna mineralna • głowice z piaskowca •
- gotowe kominiki • montaż •

MATERIAŁY DO BUDOWY KOMINKÓW

Promocja świąteczna: do każdego zakupionego kominika z montażem
wczasy 7- lub 14-dniowe GRATIS (do wyboru: Czechy, Słowacja, Polska).
Dla stałych odbiorców hurtowych duże rabaty.



PEUGEOT DNI OTWARTE

1-2.04.2000 r.

Tylko u nas same
dobre wiadomości

F.H. RiA

Stalowa Wola/Jamnica 160
tel. 811-25-94, 811-21-32
droga nr 84
St. Wola - Tarnobrzeg

OKNA, DRZWI, FAŚADY ALUMINIOWE
SZYBY ZESPOLONE
AUTOMATYKA DRZWIOWA
BALUSTRADY I OKUCIA - HEWI
BRAMY PRZEMYSŁOWE
- HÖRMANN

Rzeszów Rzeszów
Pl. Śreniawitów 5 Instalatorów 3A
tel./fax (0-17) 8534397 tel./fax (0-17) 8527198



FUNDACJA „SAN”

prowadzi nabór

do rocznego eksternistycznego
Liceum Ogólnokształcącego
dla Dorosłych

WIADOMOŚĆ:
Przemyśl, ul. Barska 15
tel. (0-16) 679-08-20

rp-3083

SUFITY PODWIESZANE

TERAZ NIŻSZE CENY



PRIMA Bezpośredni Importer
35-105 RZESZÓW, ul. Boya-Żelaznego 16, tel./fax (017) 854-03-24, 854-09-12

NOWY POLO CLASSIC JUŻ OD 40 420 PLN



DUŻY WYBÓR KOLORÓW
oraz dodatkowo
BONUS w POSTACI AC, OC, NW

Volkswagen. Wiesz, co masz.



Autorud s.c.

Autorud s.c.

37-420 Rudnik, k. St. Woli, ul. Stróżańska 28, tel. (015) 876 11 78, (015) 876 16 97

BANK



"CZTERY PORY ROKU"

BEZPIECZNA LOKATA

Lokaty terminowe:

do 16,00%

roczne o zmiennym oprocentowaniu

do 15,50%

roczne o stałym oprocentowaniu

"Wiosna 2000"

do 16,00%

półroczne o stałym oprocentowaniu

promocja tylko do 28 kwietnia 2000 roku.

Oddział w Rzeszowie
ul. Fredry 4, 35-959 Rzeszów
tel./fax (0-17) 852-56-65, 852-56-66
Filia w Jasle
ul. Rynek 17, 38-200 Jasło
tel./fax (0-13) 448-12-84
http://www.sbr.pl

Podkarpacki Zarząd Melioracji i Urządzeń Wodnych

35-959 Rzeszów, ul. Hetmańska 9, tel. (0-17) 853-60-61 w. 346

OGŁASZA PRZETARGI NIEOGRANICZONE

na opracowanie projektów technicznych wykonawczych robót rekultywacyjnych, w ramach zagospodarowania poscaleniowego na niżej wymienionych zadaniach:

- ZADANIE 1** obiekt: Jawornik Polski, gm. Jawornik Polski
obiekt: Jawornik Przedmieście, gm. Jawornik Polski
Termin realizacji zamówienia: 15 czerwca 2000 r.
- ZADANIE 2** obiekt: Czudowice, gm. Rozwienica
Termin realizacji zamówienia: 30 maja 2000 r.
- ZADANIE 3** obiekt: Gorzyce, gm. Tryńcza
obiekt: Jagiella, gm. Tryńcza
obiekt: Wólka Małkowa, gm. Tryńcza
Termin realizacji zamówienia: 30 maja 2000 r.
- ZADANIE 4** obiekt: Błazowa Dolna, gm. Błazowa
obiekt: Kąkolówka, gm. Błazowa
Termin realizacji zamówienia: 30 maja 2000 r.
- ZADANIE 5** obiekt: Błędowa Tyczyńska, gm. Chmielnik
obiekt: Zabratówka, gm. Chmielnik
Termin realizacji zamówienia: 30 maja 2000 r.

Specyfikację istotnych warunków zamówienia można otrzymać w PZMiUW Rzeszów, pok. nr 112, za odpłatnością 10 zł dla każdego zadania.

Oferty pisemne w zamkniętych kopertach należy złożyć w sekretariacie PZMiUW Rzeszów, oddzielnie dla każdego zadania, w terminie do dnia:

ZADANIE 1 - 5.04.2000 r., do godz. 8.30
ZADANIE 2 - 5.04.2000 r., do godz. 10.30
ZADANIE 3 - 5.04.2000 r., do godz. 11.30
ZADANIE 4 - 6.04.2000 r., do godz. 8.30
ZADANIE 5 - 6.04.2000 r., do godz. 10.00

Otwarcie ofert nastąpi w pok. nr 225 PZMiUW Rzeszów, w terminie:

ZADANIE 1 - 5.04.2000 r., o godz. 9.00
ZADANIE 2 - 5.04.2000 r., o godz. 11.00
ZADANIE 3 - 5.04.2000 r., o godz. 12.00
ZADANIE 4 - 6.04.2000 r., o godz. 9.00
ZADANIE 5 - 6.04.2000 r., o godz. 10.30

zr-4659

Likwidator Przedsiębiorstwa
Turystyczno-Gastronomicznego
„Gamrat” Sp. z o.o. w Likwidacji
ul. Mickiewicza 108, 38-200 Jasło, tel. (0-13) 446-56-56

zaprasza do składania ofert
na zakup z wolnej ręki
Ośrodka Wypoczynkowego w Krempnej
- pow. Jasło, woj. podkarpackie

- Przedmiotem sprzedaży jest:
prawo wieczystego użytkowania działki nr 378/11, o pow. 1,7600 ha i 378/12, o pow. 0,1500 ha; domki campingowe - 10 szt.; budynek socjalno-gospodarczy; pawilon socjalny; wyposażenie ośrodka; pompownia; droga z płyt betonowych; rurociąg kanalizacyjny; osadnik 4-komorowy; kort tenisowy.
- Cena wywoławcza wynosi 180 000 zł - bez podatku VAT
- Oferty należy składać w zabezpieczonej kopercie, z dopiskiem „Oferta O.W. Krempna” w siedzibie PT-G „Gamrat” Sp. z o.o. w Likwidacji, ul. Mickiewicza 108, /budynek hotelu/.
- Oglądanie obiektu w dni robocze /w godz. 8.00 - 14.00, po wcześniejszym uzgodnieniu z likwidatorem/.
- Wszelkie koszty związane ze sprzedażą ponosi nabywca.
- PT-G „Gamrat” Sp. z o.o. w Likwidacji w Jasle zastrzega sobie prawo prowadzenia dodatkowych rokowań z oferentami oraz swobodnego wyboru oferty.

k-38093

Nadleśnictwo Janów Lubelski
ogłasza przetarg nieograniczony
na sprzedaż niżej wymienionych środków:

- Samochód ŁADA-NIVA**, rok produkcji 1990, nr rej. TBF-5098
cena wywoławcza 7 500,00 zł
- Frezarka, typ DFUA-2**, zdekompletowana, rok prod. 1975
cena wywoławcza 1 100,00 zł
- Przyczepa D-46B**, rok prod. 1986, nr rej. TGI - 822 P
cena wywoławcza 2 500,00 zł
- Przyczepa D-46A**, rok prod. 1985, nr rej. TGI - 805P
cena wywoławcza 1 300,00 zł

Warunkiem przystąpienia do przetargu jest wpłacenie wadium w wysokości 10 % ceny wywoławczej, w kasie nadleśnictwa, na godzinę przed rozpoczęciem przetargu, w dniu 31.03.2000 r., do godz. 9.00.

Sprzedający zastrzega sobie prawo unieważnienia przetargu bez podania przyczyn. Kontakt, tel. 872-00-15 wewn. 158.

k-38110

Spółdzielnia „Mleczmasz”, Rzeszów, ul. Magazynowa 1

zaprasza do składania ofert kupna działki,
o pow. 45 a wraz z zabudowaniami, o pow. 800 m kw.,
usytuowanej w Rzeszowie, przy ul. Magazynowej 1

Oferty z ceną należy składać do dnia 24.03.2000 r.
Rozpatrzenie ofert odbędzie się 27.03.2000 r., o godz. 10.00, w budynku administracyjnym spółdzielni.
Nieruchomość można oglądać w godz. 6.30 - 14.30, bliższych informacji udziela Zbigniew Opieła - tel. 854-37-26 wewn. 38.
Zastrzega się prawo swobodnego wyboru oferenta, prowadzenia dodatkowych negocjacji z oferentami bądź odstąpienia od sprzedaży bez podania przyczyn.

k-38066

Syndyk Masy Upadłości ZPL „KROSNOLEN” w Krośnie w Upadłości

informuje, że do dnia 30.03.2000 r. przyjmuje oferty
na kupno nieruchomości położonych w Krośnie,
zabudowanych budynkami do działalności gospodarczej
oraz nieruchomości nie zabudowanej, o pow.
101 900 m kw. - położonej w Świerzowej koło Krosna

Otwarcie i wybór ofert nastąpi 30.03.2000 r., o godz. 10.00.
Szczegółowe informacje o przedmiocie i warunkach sprzedaży można uzyskać w biurze syndyka, 38-400 Krosno, ul. Pużaka 49, tel. (0-13) 436-17-11.

k-37954

Biurowycen Nieruchomości PZM Okręgowy Zespół Działalności Gospodarczej Sp. z o.o. w Rzeszowie

OGŁASZA PRZETARG NIEOGRANICZONY

na sprzedaż nieruchomości,
położonej w Jaśle, przy ul. Tkaczowa 18

W skład nieruchomości wchodzi:

BUDYNEK ADMINISTRACYJNY

o pow. użytkowej 211 m kw., położony na działce, o pow. 551 m kw.

Cena wywoławcza - 190 000,00 zł (brutto).
Wszelkie informacje o ww. nieruchomości uzyskać można pod tel. (0-17) 853-48-01.

Warunkiem przystąpienia do przetargu jest:

- złożenie pisemnej oferty w terminie do dnia 29 marca 2000 r., zawierającej:
- nazwę, siedzibę, stan prawny oferenta
- oferowaną cenę i sposób jej zapłaty
- zobowiązanie do pokrycia opłat związanych z przeniesieniem praw, tj. opłaty notarialnej, skarbowej i innych
- oświadczenie, że oferent zapoznał się ze stanem prawnym i technicznym przedmiotu oferowanego
- wpłacenie wadium w wysokości 19 000,00 zł na rachunek PZM OZDG Sp. z o.o. w Rzeszowie - konto BIG Bank SA O/Rzeszów 11501215-2567001, do dnia 29 marca 2000 r.

Pisemne oferty, w zamkniętych kopertach z napisem „Oferta - nieruchomość w Jaśle” składać można w terminie do dnia 29 marca 2000 r. w Biurze Wycen Nieruchomości PZM Okręgowy Zespół Działalności Gospodarczej Sp. z o.o. w Rzeszowie, ul. Zamkowa 9.

Zastrzega się:

- prawo unieważnienia przetargu bez podania przyczyn
- wadium złożone przez oferenta, którego oferta została przyjęta, zostanie zarchiwizowane na poczet ceny
- wadium przepada na rzecz PZM OZDG Sp. z o.o. w Rzeszowie, jeśli oferent, którego oferta została przyjęta, uchyli się od zawarcia umowy
- wadium tych oferentów, których oferty nie zostały przyjęte będzie zwrócone w terminie 7 dni po rozpatrzeniu ofert
- umowa kupna - sprzedaży nieruchomości zostanie spisana w terminie - bez zwłoki, a nieruchomość zostanie wydana w terminie 4 miesięcy od dnia spisania umowy.

Otwarcie ofert i ich rozpatrzenie nastąpi w dniu 30 marca 2000 r.
O wynikach przetargu każdy z oferentów zostanie powiadomiony pisemnie.

k-38111

„INCO - VERITAS” S.A.

Oddział w Warszawie

Biuro Gospodarki Nieruchomościami

informuje, iż posiada wolne powierzchnie na terenie
zlikwidowanego zakładu produkcyjnego
w TARNOWCU

- powierzchnia biurowa - 1 500 m kw.
- powierzchnia produkcyjna - 1 320 m kw.
- hala warsztatowa z zapleczem magazynowym - 1 400 m kw.
- powierzchnia produkcyjna piętrowa - 360 m kw.

W sprawie obejrzenia powierzchni
prosimy kontaktować się na terenie zakładu
z p. Ryszardem Szczurkiem
telefon: (0-13) 442-45-55

Pisemne oferty prosimy składać do siedziby biura
pod wskazanym niżej adresem:
„INCO-VERITAS” S.A. Oddział w Warszawie
Biuro Gospodarki Nieruchomościami
00-519 Warszawa, ul. Wspólna 25

Bliższych informacji udziela
inż. Zygmunt Wywiłek
tel/fax (0-22) 632-91-09

Od 1 kwietnia 2000 r. - tel/fax (0-22) 629-98-41

k-38113

ZARZĄD Województwa Podkarpackiego ogłasza konkurs

na kandydata na stanowisko
dyrektora placówki doskonalenia nauczycieli
prowadzonej przez województwo podkarpackie
pn. **Wojewódzki Ośrodek Metodyczny w Krośnie**

1. Kandydat przystępujący do konkursu powinien spełniać następujące warunki:

- posiadać wyższe wykształcenie magisterskie z przygotowaniem pedagogicznym oraz kwalifikacje wymagane do zajmowania stanowiska nauczyciela w placówce doskonalenia nauczycieli
- posiadać co najmniej pięcioletni staż pracy pedagogicznej na stanowisku nauczyciela lub pięcioletni staż pracy dydaktycznej na stanowisku nauczyciela akademickiego

Preferowani będą kandydaci, którzy posiadają ukończone studia podyplomowe z zakresu zarządzania, prowadzone przez szkołę wyższą lub kurs z zakresu zarządzania oświatą prowadzony przez zakład kształcenia nauczycieli, placówkę doskonalenia nauczycieli albo inną instytucję, osobę prawną lub fizyczną, jeżeli kurs nadaje kwalifikacje w sposób określony w przepisach w sprawie doskonalenia nauczycieli.

2. Oferta powinna zawierać:

- pisemne zgłoszenie udziału w konkursie
- kwestionariusz osobowy
- życiorys z opisem pracy zawodowej
- odpis dyplomu oraz inne dokumenty stwierdzające kwalifikacje pedagogiczne, o których mowa w pkt. 1.1
- pisemną koncepcję pracy na stanowisku dyrektora Wojewódzkiego Ośrodka Metodycznego w Krośnie
- co najmniej dobrą ocenę pracy w okresie ostatnich 5 lat pracy w szkole, placówce doskonalenia nauczycieli lub zakładzie kształcenia nauczycieli lub pozytywną ocenę pracy za okres ostatnich 4 lat pracy w szkole wyższej, jeżeli do konkursu na stanowisko dyrektora przystępuje osoba bezpośrednio po ustaniu zatrudnienia w szkole wyższej
- aktualne świadectwo lekarskie, potwierdzające warunki zdrowotne do zajmowania stanowiska nauczyciela w placówce doskonalenia nauczycieli

3. Oferty należy składać w zamkniętych kopertach z podanym adresem zwrotnym i dopiskiem „Konkurs na kandydata na stanowisko dyrektora Wojewódzkiego Ośrodka Metodycznego w Krośnie”, w terminie 14 dni od daty ukazania się ogłoszenia, pod adresem:

Urząd Marszałkowski Województwa Podkarpackiego
w Rzeszowie, ul. Grunwaldzka 15, 35-959 Rzeszów

Oferty przysyłane drogą pocztową uważane będą za złożone w terminie, jeżeli dotrą do adresata najpóźniej ostatniego dnia terminu.

Oferty złożone po terminie zwracane będą bez otwierania.
Konkurs przeprowadzi komisja konkursowa, powołana przez Zarząd Województwa Podkarpackiego.

O terminie i miejscu przeprowadzenia konkursu kandydaci zostaną powiadomieni indywidualnie w formie pisemnej.

k-38084

Rzeszowski Zakład Energetyczny S.A. Rejon Energetyczny w Leżajsku, ul. Polna 10 A

OGŁASZA PRZETARG

na niżej wymieniony środek transportu

UAZ 469 B

nr rej. REL - 3845

cena wywoławcza 7 900 zł

Przetarg odbędzie się w dniu 11.04.2000 r., o godz. 10.00, w siedzibie przedsiębiorstwa.

Ww. samochód można oglądać na terenie zakładu w Leżajsku, ul. Polna 10 A.

Wadium w wysokości 10 % ceny wywoławczej należy wpłacić w kasie zakładu, najpóźniej na jedną godzinę przed przetargiem.

Wpłacone wadium zalicza się na poczet ceny oferenta, który wygra przetarg, a pozostałym uczestnikom zwraca się po zakończeniu przetargu.

Wadium przepada na rzecz sprzedawcy, jeżeli żaden z uczestników licytacji nie zaoferuje ceny nabycia równej co najmniej cenie wywoławczej.

Zastrzega się prawo unieważnienia przetargu bez podania przyczyn.

k-38108

Polskie Górnictwo Naftowe i Gazownictwo S.A. w Warszawie
Oddział Zakład Gazowniczy w Jarosławiu
37-500 Jarosław, ul. Krakowska 54

OGŁASZA PRZETARG NIEOGRANICZONY

na wykonanie usług geodezyjnych
na terenie działalności ZG Jarosław

Oferta powinna zawierać następujące ceny:

- aktualizacja istniejących podkładów mapowych - 1 ha
- sporządzenie mapy (nowy pomiar) - 1 ha
- wytyczenie jednego odcinka gazociągu
- inwentaryzacja jednego odcinka gazociągu
- podział jednej działki na dwie

Termin wykonania zamówienia - 31.12.2000 r.

Oferty pisemne w zamkniętych kopertach należy składać w sekretariacie ZG w Jarosławiu, ul. Krakowska 54, do godz. 8.30, do dnia 29.03.2000 r.

Otwarcie ofert nastąpi w dniu 29.03.2000 r., o godz. 9.00, w ZG w Jarosławiu, ul. Krakowska 54.

Osobą upoważnioną do kontaktu z oferentami jest p. mgr inż. Marian Żołyński, tel. (0-16) 621-58-61 wewn. 207.

k-38112



AUTO-MOTO
SPRZEDAŻ

II || I „AUTOSZYBY” z szyberdachy. (0-17) 863-63-44. Sprzedaż - montaż. Rzeszów, Skubiszka 3 (Baranówka).
 z3282
 II||| „AUTOSZYBY” (0-17) 863-68-70 - sprzedaż-montaż - klejenie - przyciemnianie. Profesjonalny serwis „HANESCO” Rzeszów, Warszawska 44.
 k334
AUDI B-4 (1992), 1.9 TD; Opel Vectra (1990), 1.7 D. (0-17) 225-13-37, 0-602-114-067.
 z14679
AUTO - Gaz. Tel. 0-601-984-798.
 dn149253
AUTOALARMY- radioodwzajemcze, Warszawska 44c, 863-43-62.
 k330
AUTOGAZ - 862-94-12.
 dn145230
AUTOGAZ - 863-33-52.
 bv3728
AUTOKREDYT (0-17) 852-47-48.
 dn147662
AUTOKREDYT - 852-55-72.
 dn149110
AUTORZECZOZNAWCA - sprawdzanie, wy-ceny, reklamacje. 0-602-371-012.
 ju2513
AUTOSZYBY cabodobowo - naprawa, sprzedaż, montaż; Lubelska 22, (0-17) 863-43-87.
 dn146306
AVIA skrzywnia. Wiadomość: Rzeszów, tel. 873-05-63.
 dn148116
CZĘŚCI i podzespoły DT-75. 0-603-429-826.
 dn149204
DŹWIG Liaz DS 0101K, hakowo-chwytakowy, 1988, po remoncie, Star 200, Jelcz 317 3W, przyczepa D-50 i HL-80. (0-16) 678-39-00.
 op3030
FIAT 126 el (1995). Tel. 855-54-01, po 17.00.
 dn149217
FIAT 126p, 1991. 865-78-71.
 dn149263
FIAT Ducato 2.5 TD, 1991, 0-601-450-209.
 dn149321
FIAT Uno, 1.4, rok prod. 1998, pierwsza rejestracja 1999, zakupiony w salonie. Tel. (0-17) 221-65-40, 0-603-757-493.
 dn149207
FORD Mondeo, TD, 1994, 862-40-48.
 dn149099
JELCZ 315, żywcowy, całość lub części, (0-16) 621-69-29.
 j4392
JELCZ 317 (1972), naczepa „Zremb” D-18 (1973), Żuk A13 (1983). (0-17) 229-90-88 (8.00 - 15.00).
 dn148723
LIAZ - chłodnia z przyczepą; zestaw 18 ton. Wiadomość: Rzeszów, tel. 873-05-63.
 dn148113
ŁADA Samara - 221-63-59.
 dn149317
MAZDA 626 (1992), 2.0, benzyna, 16V - czar-na. (0-17) 772-95-56, po 16.00 lub 0-602-124-964.
 dn149276
MB 811, 1992 rok, przebieg 180 tys. km, bez-wypadkowy. Flama 4,30 M. Cena 40.000 + VAT. Tel. (0-16) 623-20-05, 8.00 - 18.00, (0-16) 621-77-10, po 20.00, 0-602-506-143.
 j2256
MERCEDES 124, 300 D, 1988. 0-604-050-071.
 dn149277
MERCEDES 190D, 250, 1991 - 26.000 zł. (0-13) 434-57-23.
 on2108
MERCEDES 300 D, 1983 r. Audi 80, 1979 r., gaz. Piłnie. (0-17) 862-43-26, 0-602-529-228.
 dn148454
MERCEDES 407 furgon. Tel. (0-16) 631-51-78.
 dn149054
MERCEDES Sprinter 312, 2.9 TDI, 1996/97. 0-604-053-090.
 dn149279
MOTORYNKA Stella. (0-17) 772-54-67.
 dn149085
NACZEPA - plandeka, poduszki. 0-603-859-199.
 dn148750
NEXIA (1997) - na gwarancji. (0-17) 853-35-56, 856-44-98.
 dn149265
NYSA Towas, ładowności - 1 tona. Wiadomość: Rzeszów, tel. 873-05-63.
 dn148114

OPEL Ascona, diesel. 0-601-818-455.
 dn149271
OPEL Kadett, diesel. 0-601-818-455.
 dn149274
PEUGEOT 406 - nowy - pilnie. Tel. 0-605-224-901 lub 0-604-258-185, godz. 9.00 - 15.00.
 j4169
PILNIE Cinquecento 704 (1994). (0-17) 225-46-50, po 17.00.
 dn149216
POLONEZ 1.5 SLE, 1990, gaz. Cena 4.800 - do negocjacji. 0-606-781-196. 862-17-12, po 17.00.
 dn149318
POLONEZ Caro 1,6 Gli, 1996 - 0-90-364-502.
 dn148680
POLONEZ Truck LB 1.9D, 1997, (0-13) 436-64-52, 0-603-781-973.
 ok2720
PUNTO (1999). 853-56-74.
 dn148985
RENAULT Laguna, 1.8, 1995 rok, bezwypadkowa. Tel. 0-602-132-186.
 dn149137
RENAULT Laguna 2.2 D, kombi (1996), bogate wyposażenie. 0-606-636-310.
 z4643
ROBUR - izolacja. Wiadomość: Rzeszów, tel. 873-05-63.
 dn148115
SEAT Ibiza 1.4 (1997). (0-17) 226-31-57 lub 852-24-64, ok. 16.00.
 dn149008
SKODA 105 L - tanio. Tel. 856-91-83.
 dn149358
SKODA Favorit, 1994, (0-16) 621-07-06.
 j4394
SKODA S-100. Tel. 854-78-65.
 dn148608
SPRZEDAŻ na raty: C-330, C-360, MF255, T-25, Zetory, Michniak Krzysztof, Łęczyska 33, (0-14) 611-84-84, 0-602-517-684.
 dn146955
STAR A-200, pod plandeką, docieplony. (0-17) 277-22-43.
 dn148330
STAR F-200, 1989 r. + 200 A, 1987 r. + przyczepa. (0-17) 855-50-67.
 dn148623
TICO, 1998. (0-17) 854-03-81.
 dn148503
TICO, 1997. Krzemienia 333.
 dn149400
U-914, TUR-5. (0-13) 462-61-59.
 on2107
URSUS 3512, rok 1999. (0-17) 224-74-30, wieczorem.
 z4658
USZCZELNIENIA hydrauliki siłowej „WAGUM”, Rzeszów. Instalatorów 3. 853-91-50.
 ju2516
VOLKSWAGEN Vento, 1993. 0-603-859-199.
 dn148748
VOLVO, diesel (1987). 0-601-818-455.
 dn149272
ZETOR 7245 (1989). Stare Miasto 157, (0-17) 242-77-14.
 dn148817

AUTO-MOTO
KUPNO

II || I (0-15) 846-39-91, 0-602-787-506 - samochody powypadkowe.
 dn149206
 II || I (0-14) 633-04-27 - Auta rozbite do naprawy i na części - kupię.
 dn147119
 II || I 0-604-228-214. Absolutnie każde powypadkowe.
 dn147117
 (0-17) 583-72-33, 0-604-614-863, uszkodzone, powypadkowe - skup - sprzedaż - gotówka.
 dn140704

KUPNO

„ATOL” - każdą ilość makulatury. Rzeszów, ul. Podkarpacka 15 „a”, tel. 852-36-30.
 z4496
KUPIĘ konstrukcję hali, (0-17) 852-44-77.
 dn148529
„POLIT” - makulatura, złom, kasacje pojazdów. Rzeszów, ul. Ciepłownicza 8 „a”. Tel. 853-47-43, 853-42-29.
 z3318
PRODUKTÓW trałek, kapinosów schodowych, sztachet ogrodzeniowych - poszukuję „MATBUD” Rzeszów, ul. Fredry 8, tel. 853-35-47.
 z4637

SPRZEDAŻ

AGREGATY prądowe nowe i używane, z gwarancją, od 20 - 200 kW. Tel. (0-52) 351-51-33, 0-601-639-554.
 dn148961
BETONIARKI - 150 l + transport. Tel. (0-17) 276-41-24.
 dn145379

FAX, regały magazynowe, komputer. (0-17) 853-08-30, po 15.00.
 dn148234
FORMY do produkcji kamienia elewacyjnego. (0-84) 627-11-70.
 dn149300
GARAŻE blaszaki 1.250 zł. Transport, montaż, (0-41) 263-27-42, 0-90-314-885.
 dn147336
KASY fiskalne. 0-602-386-793.
 dn145079
KIOSK, 14 m kw. Tel. (0-14) 676-87-08.
 ka3350
KIOSK, plastikowy, regały. (0-16) 671-65-45, 678-64-18.
 op3062
KIOSK z lokalizacją w Jarosławiu (ul. Czarneckiego). (0-16) 671-65-45, 678-64-18.
 op3061
KOMPUTER Toshiba - Laptop, nowy - na gwarancji. (0-17) 871-40-41.
 dn148879
KOPARKOŁADOWARKA „Ostrówek” (1995). Tel. (0-17) 854-93-05, 0-604-357-252.
 dn149355
MASZYNA do lodów. (0-17) 242-15-46.
 dn149022
MASZYNY stolarskie z odlewów żeliwnych, stabilne, niedrogo, 0-90-370-820.
 dn147593
MATERIAŁ zarybienny: karp, amur, tołpyga. Tel. 0-603-690-618.
 dn146885
MEBLE holenderskie, wypoczynkowe, tel. 0-606-448-555.
 dn149201
MEBLE wypoczynkowe (kanapa wysuwana do spania, dwa fotele, ścianka meblowa: szafa + dwa segmenty, 2 m). Rzeszów, 856-52-61 (12.00 - 17.30).
 dn148658
NAROŹNIK - duży. Tel. 856-91-83.
 dn149359
OZDOBY wielkanocne, kwiaty sztuczne, upominki, nasiona. „MASZ”, Rzeszów, ul. Rejtana 6. 852-77-57.
 ju2511
PILNIE cegielnię. Tel. (0-15) 836-32-17 lub 0-605-124-142.
 on4781
PILA tarczowa z ruchomym stołem (regulowane kąty i wysokość cięcia), wyrównarka i szlika taśmowa, oscylacyjna, piła formatowa, dwupłytowa z podcinakami. Tel. 0-604-115-814.
 dn149334
REGAŁY magazynowe - tanio. (0-17) 852-62-08 (9.00 - 16.00).
 dn149211
REGAŁY sklepowe, szklane. 0-604-560-260.
 dn148254
REGAŁY sklepowe. 772-37-65.
 dn149185
SPRZEDAŻ 1 - osobowy komplet mebli do sypialni, kolor granat, z ratanu. 4.000 zł. (0-16) 628-80-52.
 dn148381
SPRZEDAŻ maszynę do montażu i demontażu ogumienia samochodów osobowych, (0-18) 354-30-38.
 hv3759
TUNEL foliowy + c.o. (0-16) 628-23-56.
 op3067
WIDLAK - 2,5 tony, silnik SW-400. 852-44-91.
 dn149282
WÓZKI widłowe: „Bulgar”, GPW, Lwów; tokarki do metalu; gilotyna; piła ramowa; wiertarka słu-powa; prasa - 40 ton. (0-17) 745-24-75.
 dn148798
WYPOSAŻENIE schroniska. (0-13) 467-70-13.
 on2113

LOKALE
SPRZEDAŻ

(0-17) 862-65-16 „ARKADA”: 50 - eleganckie - Kmitły.
 z4677
30 - Podwisłocze, 47 - Piłsudskiego, 65 - Starzyńskiego, 62 - Kmitły „AS”, 853-32-70.
 z4591
53 - Podwisłocze, 857-22-08, 857-31-02.
 dn149288
57 - komfortowe (Graniczna). 853-80-08, 852-15-72, „KWAŚNIAK”.
 z4687
853-69-13 - GIERGIEL, 30- Rejtana - dwupoko-jowe, 53 - Konopnickiej - 92000, 69 - Starzyń-skiego, 64 - cegła.
 ju2535
ATRAKCYJNE mieszkania: 53 - Podwisłocze, 50 - Szarych Szeregów, 48 - Plesniarowicza, 75 - Witkacego. TERRA, 852-58-46.
 dn149175
CENTRUM Handlowe - Rejtana „BROKER”, 852-47-67.
 dn149194
KOMFORTOWE mieszkania - Krzyżanowskie-go (62) trzyk pokojowe; Świadka (50), dwupoko-jowe - cegła; Pelczara (64) trzyk pokojowe; Świad-ka (64) czteropokojowe. „LOKUM”, 852-08-85.
 dn149348
„KRAMM”, mieszkania: Graniczna (56), Spor-towa (67), Podwisłocze (52), Kmitły (74); 852-47-81.
 dn149270
LOKALE usługowo - handlowe - rejon placu Wolności, sprzedam. Rzeszów, tel. 853-35-47.
 z4676
„LOKUM” Nieruchomości - korzyść bez ry-zyka. Bezpieczeństwo transakcji. Zaufaj! 852-08-85, Rzeszów.
 dn149338

LOKALE

(0-17) 853-35-56, ARBA. Zgłoś telefonicznie wynajem/ sprzedaż.
 dn148002
852-56-00, „GIERGIEL” - jedno - wielopoko-jowe wynajmie.
 ju2529
852-88-05, „ZIMOWIT” - Nieruchomości. Zgłoś telefonicznie wynajem / sprzedaż.
 dn149264
852-88-05, Nieruchomości „ZIMOWIT”. Szere-gówki do wynajęcia.
 dn149268
852-97-82, OLIMPIA - kupno, sprzedaż, wynaj-em.
 dn147004
854-58-86, „GIERGIEL” - specjalizacja lokale.
 ju-2529
„ARKA” - 65 m, w kamienicy, centrum, na mieszkanie, gabinet, sprzedaż - wynajem, 852-26-41.
 eb37970
DO wynajęcia 2 pokoje, w mieszkaniu trzypo-kojowym z własną łazienką - Rzeszów, Helmańska; 0-602-105-875.
 dn149302
DO wynajęcia lokal 15 m (biuro) - Rzeszów, 862-55-04.
 dn149307
DO wynajęcia w centrum Rzeszowa - lokal, o pow. 170 m kw. Tel. 853-34-69 (8.00 - 15.30).
 dn148343

EDYTA - posiadamy do wynajęcia lokale usłu-gowo - handlowe (biura, gabinety, sklepy), Jar-osław. (0-16) 621-74-16.
 j4384
„FASADA” - 852-99-38.
 dn149287
LOKAL przy E-4 - 500 zł mies. 225-35-37.
 dn149205
LOKALE biurowe (po remoncie) w centrum Rzeszowa, ul. Zamkowa - do wynajęcia. Tel. 0-602-458-466.
 dn148788
MIESZKANIA - wynajem „BROKER”, 852-47-67.
 dn149165
POSZUKUJĘ do wynajęcia lokalu na hurtownię wędlin w Rzeszowie. Tel. 0-605-269-213.
 dn148990
POSZUKUJĘ mieszkania do wynajęcia w Rze-szowie. Tel. 853-30-49.
 dn148790
RESTAURACJA (korzystana dzierżawa). Możliwość zakupu. Rzeszów, „LOKUM”, 852-08-85.
 dn149342
RZESZÓW - obiekt osiedlowy, parterowy, 350 pow. użytkowa, 600 zabudowy, handlowo - usługowy, wynajem lub inne. (0-17) 851-47-27, po 18.00.
 dn149251
SZUKAM do wynajęcia mieszkania: 853-80-08, 852-15-72, 0-501-393-733.
 z4684
TRZYPKOJOWE - Łañcut, zamienię na mniej-sze - Rzeszów - sprzedam. Łañcut, 225-34-49.
 z3327
WYNAJMĘ pokoje studentom. Rzeszów, 851-38-71.
 dn148784

LOKALE
SPRZEDAŻ

(0-17) 862-65-16 „ARKADA”: 50 - eleganckie - Kmitły.
 z4677
30 - Podwisłocze, 47 - Piłsudskiego, 65 - Starzyńskiego, 62 - Kmitły „AS”, 853-32-70.
 z4591
53 - Podwisłocze, 857-22-08, 857-31-02.
 dn149288
57 - komfortowe (Graniczna). 853-80-08, 852-15-72, „KWAŚNIAK”.
 z4687
853-69-13 - GIERGIEL, 30- Rejtana - dwupoko-jowe, 53 - Konopnickiej - 92000, 69 - Starzyń-skiego, 64 - cegła.
 ju2535
ATRAKCYJNE mieszkania: 53 - Podwisłocze, 50 - Szarych Szeregów, 48 - Plesniarowicza, 75 - Witkacego. TERRA, 852-58-46.
 dn149175
CENTRUM Handlowe - Rejtana „BROKER”, 852-47-67.
 dn149194
KOMFORTOWE mieszkania - Krzyżanowskie-go (62) trzyk pokojowe; Świadka (50), dwupoko-jowe - cegła; Pelczara (64) trzyk pokojowe; Świad-ka (64) czteropokojowe. „LOKUM”, 852-08-85.
 dn149348
„KRAMM”, mieszkania: Graniczna (56), Spor-towa (67), Podwisłocze (52), Kmitły (74); 852-47-81.
 dn149270
LOKALE usługowo - handlowe - rejon placu Wolności, sprzedam. Rzeszów, tel. 853-35-47.
 z4676
„LOKUM” Nieruchomości - korzyść bez ry-zyka. Bezpieczeństwo transakcji. Zaufaj! 852-08-85, Rzeszów.
 dn149338

MIESZKANIA, od 1 - 5 pokojowych. „KWAŚNIAK”, 853-80-08, 852-15-72.
 z4688
MIESZKANIE (48 m). Rzeszów. tel. 856-21-82.
 dn149323
MIESZKANIE 46 m - pilnie - Sędziszów. Tel. (0-17) 222-65-93.
 dn148552
MIESZKANIE, 64 m kw. - Baranówka IV. Rze-szów, 856-33-93.
 dn149056
ODSTĄPIĘ sklep spożywczy. (0-17) 772-31-83, kom. 0-601-202-962.
 dn149107
ODSTĄPIĘ sklep. 854-69-93, 856-13-83.
 dn149322
ODSTĄPIĘ stoisko w centrum. Rzeszów, 852-41-11, po 20.00.
 dn149332
OKAZJA! Dwupokojowe - Tysiąclecia, Rze-szów; 853-80-08, 862-85-65, 0-501-393-733.
 z4688
„OMEGA NIERUCHOMOŚCI” - superokazja - nowe w budowie, 85, niezależne, II piętro, in-dywidualny projekt - Rejtana. Tel. 853-57-84, 852-55-50.
 eb-3788
„OMEGA NIERUCHOMOŚCI” - superokazja - nowe, 52, - Krośnierska. Tel. 852-55-50, 853-57-84.
 eb3798

„OMEGA NIERUCHOMOŚCI”: 29 - Skargi, 32 - Pelczara, 43 - Broniewskiego, 53 - Podwisłoc-ze, 46 - Dąbrowskiego, 52 - Krośnierska, 50 - Malczewskiego, Niepodległości, 85 - Starzyń-skiego, Rejtana, 852-55-50, 853-57-84.
 eb3827
„PRAWELSKI” - mieszkania - Nowe Miasto: 53, 68, 80 - Podwisłocze, 54, 64, 67, 68 - Świadka. 852-18-28, Piłsudskiego 31.
 dn148942
SPRZEDAM mieszkanie - os. Pułaskiego, Rze-szów, 862-65-85, kom. 0-604-332-042.
 dn148923
TERRA - mieszkania: 30 - Świadka, 30 - Puła-skiego, 33 - Westerplatte, 30 - Witkacego. 853-28-12.
 dn149178

LOKALE
KUPNO

MAGAZYN kupię, wynajmę - Rzeszów, 852-44-77.
 dn148038
MIESZKANIE - Rzeszów, 852-00-72.
 dn149344
PILNIE w okolicach Rejtana. 853-80-08, 0-501-393-733.
 z4685
NIERUCHOMOŚCI
853-31-24, „GIERGIEL”.
 ju252900
„AGAJ” - przyjmie do sprzedaży, wynajmu: mieszkania, domy, działki, lokale, 852-11-33.
 eb-3788
BUDYNEK (stan surowy) - do wydzierżawienia za wykończenie - Strzyżów (obok ośrodka zdro-wia). (0-17) 276-22-36.
 z4651
DO wynajęcia pomieszczenia magazynowe: 100, 135, 350 m kw. Tel. 852-44-90.
 dn149280
MAGAZYN do wynajęcia: 1100 m kw. - Kro-sno, 750 m kw. - Rzeszów, Tel. 0-602-720-317, 0-602-720-353.
 dn147856
MARKA, 852-89-25. Zgłoś telefonicznie sprze-dać, wynajm.
 dn149284
RATAN - Nieruchomości, pośrednik licencjo-nowany. 853-62-81, 0-602-866-137.
 dn148241

NIERUCHOMOŚCI
SPRZEDAŻ

RZECZOZNAWCA majątkowy (domy - lo-kale, maszyny, urzędzenia), (0-17) 852-23-94, 0-601-403-340.
 dn148109
NIERUCHOMOŚCI
SPRZEDAŻ
„ARKADA” - dom drewniany, w podwójnym lub do zamieszkania. Działka - Lutoryż (przy trasie).
 z4678
3,5 a - rekreacyjna, z komfortowym domkiem, Wieniawskiego. Nieruchomości „ZIMOWIT”, 852-88-05.
 dn149267
852-95-78 „ADA” - sprzedaż domy.
 z4666
ATRAKCYJNY dom wolno stojący - osiedle Zi-mowit. 80 proc. wykończenia. TERRA, 852-58-46.
 dn149179
BOGATA oferta domów „KWAŚNIAK”, 853-80-08.
 z4682
DOM + 500 m kw. pod usługi, w całości lub od-dzielnie - Nowa Wieś Czudecka. (0-17) 277-13-03.
 dn148597
DOMY - nowo budowane osiedla, Stocina. Za-budowa szeregową, bliźniaczą. Dogodne war-unki płatności. TERRA, 853-28-12.
 dn149133
DZIAŁKA - 4,5 ara, z pozwoleniem na budowę - os. Wilkowskiego. 0-602-175-327.
 dn148956
DZIAŁKA budowlana - Wola Dalsza 116. (0-17) 226-04-08.
 dn149010
DZIAŁKA budowlana (Krasne), 2 ha, bezpo-średnio przy drodze E-4 „LOKUM”, 852-08-85.
 dn149346
HALA magazynowo - produkcyjna, o pow. 1600 m kw., położona na działce 0,57 ha, w Boguchwałce. (0-17) 854-99-45.
 dn148914
„KRAMM”, szeregowki: Paderewskiego (150), Głogów (130), Zimowit (180). 852-47-81.
 dn149273

Rzeszowskie Siewarzystwa
Pracowników w Okręgu
Nieruchomościach

RZESZÓW:
 • **KWAŚNIAK**, 853-80-08
 • **MAKRO**, 853-66-23
 • **OMEGA**, 852-55-54
 • **PRAWELSKI**, 852-18-28
 • **SEZAM**, 85-20-384
 • **ARKA**, 852-26-41
 • **BROKER**, 852-47-67
 • **CERTUS**, 852-26-23
 • **KRAMM**, 852-47-81

KROSNO:
 • **VIVA**, (0-13) 432-21-19
 Przyjmujemy zgłoszenia na
Egzamin Licencyjny V/2000
 Informacja - 852-03-84
 Praktyki zawodowe inf. 852-55-54
Zadbaj o bezpieczny przebieg transakcji

ŁAŃCUT - nowy dom wolno stojący, 300 m kw., działka 14 a, sprzedam „CENTRUM”, 225-59-41.
 dn149254
OKAZJA - nowy dom, dzielnica willowa, Strzy-żów. TERRA, 853-28-12.
 dn149180
OKAZJA! Dwa domy, 1 ha 40 a działka - Rop-czyce, przy A-4. Cena ok. 250.000 zł. Tel. (0-32) 476-16-22, (0-74) 832-02-99.
 dn148606
OKAZ

ANTENY, TV „Wizja”. Cyfra+, 871-36-66, 0-601-148-662. dn140702

AUTOALARMY, 862-40-48. dn147016

AUTOALARMY, bezobsługowe moduły anty-napadowe, centralne zamki, radioodtwarzacze (Pioneer, Sony, Grundig, Panasonic, GMS), głośniki, wzmacniacze. ESSA - Rzeszów, al. Sikorskiego 1 A, tel. (0-17) 857-58-30. dn148304

AUTOALARMY - radioodtwarzacze, Warszawska 44c, 863-43-62. ki-330

AUTOELEKTRONIKA, klimatyzacje. Rzeszów - Przyszowska 911, tel. 863-71-93. dn149138

AUTOTRANSPORT bagażowy, ciężarowy. „Transnet”, 0-90-667-777, 0-90-668-888. dn148950

BIURO Rachunkowe „COMBO” - 853-51-74. zn4597

BIURO Rachunkowe (licencja). 852-31-90. dn147490

BIURO Rachunkowe „PEGAZ” (licencjonowane) - 852-66-15, Marszałkowska 15. dn147866

BIURO Rachunkowe „MARKA” - 853-37-70. zn2327

BIURO Rachunkowe - rozliczanie PIT - CIT. Tel. 862-12-35, 0-606-418-813. zn3271

BUDOWLANE - 851-77-87. dn148935

CYKLINOWANIE - 221-96-34. dn148174

CYKLINOWANIE, układanie. 865-79-06. dn146555

CYKLINOWANIE, układanie - VAT. 857-51-82. dn148717

CZYSZCZENIE dywanów. 863-12-65. dn142194

CZYSZCZENIE dywanów. 856-03-27. dn146589

CZYSZCZENIE dywanów - 857-41-85. dn146619

CZYSZCZENIE dywanów, wykładzin. 863-18-96. dn148908

CZYSZCZENIE dywanów - 856-76-39, 0-601-887-297. zn4619

DACHY - dachówka bitumiczna - krycie z obróbkami. Rzeszów, 0-606-737-335. zn4639

DOCIEPLENIA - łanio, (0-17) 229-78-74. dn146879

DOCIEPLENIA - 856-91-79. dn148453

DOCIEPLENIA - 851-77-87. dn148932

DOCIEPLENIA, 229-90-41. hr2622

DOCIEPLENIA, adaptacje, ogólnobudowlane „WALMAR”, tel. (0-17) 854-70-17, (0-15) 823-57-17. dn147572

DOCIEPLENIA, (0-17) 772-24-74. dn148341

ELEKTRYK. Najnowsze technologie. (0-17) 772-45-37, 0-604-488-480. dn149098

ELEMENTY ogrodzeniowe, bramy tradycyjne, rozuwane na pilota - producent SKR Żółtyń. tel./fax (0-17) 224-33-91. dn148617

FOTOGRAFOWANIE - 865-78-57. zn3317

GROBOWCE, nagrobki, (0-17) 852-01-67, 0-601-521-139. hr3760

INSTALACJE sanitarne, gazowe - 857-30-36. dn148587

INSTALACJE sanitarno - grzewcze: 862-82-65, 0-604-369-902. dn149276

INSTALACJE, kolumny, piecyki, (0-17) 222-83-24. dn149088

KOMINKI! Wkłady kominkowe - wykonawstwo, sprzedaż - bramy na pilota. 0-604-666-057, (0-17) 221-93-91. hr2615

KOMINKI, płytki - 853-06-22. dn149333

KOMINY - zabezpieczenie; 863-67-24. dn147416

KOMPLEKSOWE remonty łazienek. Tel. 0-604-628-723. dn149089

KOPARKOŁADOWARKA + transportowe. 0-604-108-966. dn145994

KOSTKA brukowa, sprzedaż, układanie „KOSTEK”, Przemysłowa 11, 0-604-956-911, 0-602-349-275. dn148678

KOSTKA brukowa - układanie, (0-17) 855-61-29. dn149168

KRAWIECKIE - 852-66-81. dn147918

MALOWANIE - 862-38-05. dn147225

MALOWANIE, szpachlowanie - 0-603-133-575. dn148133

MALOWANIE, szpachlowanie, tapetowanie - 865-71-82. dn148312

MEBLE na wymiar: kuchenne, pokojowe, szafy wnękowe - szybko, tanio, solidnie! (0-17) 863-19-06. dn147024

NAPRAWA RTV, 854-93-24, 0-603-357-789. hr2935

NAPRAWA mebli tapicerowanych. 224-74-15. dn146182

NAPRAWA telewizorów - 863-16-53. dn146452

OGRODZENIA - klinkier. 226-14-27. dn149412

OGRODZENIA kompleksowo, wypełnienia metalowe, drewniane bramy sterowane elektronicznie. (0-17) 277-61-49. dn148371

OKNA - 851-77-87. dn148934

PANELE. 851-75-07. dn149312

PŁYTKI - 16 zł/m kw. Tel. 0-604-337-513. dn149134

PŁYTKI - 857-17-98. hr3730

PŁYTKI - 863-39-22. dn149048

PŁYTKI, panele, płyty gipsowo - kartonowe; 863-42-75. dn149116

PŁYTKI; VAT - 222-65-67, 0-603-591-350. zn4674

PRZEPROWADZKI - 856-43-66, 0-601-438-525. dn143373

PRZEPROWADZKI - 0-601-482-702, 863-62-93. dn148727

PRZEPROWADZKI - taniej. 853-96-77, 0-601-487-798. dn148924

ROLETY, bramy, żaluzje „KOTEK”, 853-48-11. dn148984

ROLETY, żaluzje pionowe - producent. 852-54-71, Rzeszów. dn147178

SIDING - 851-77-87. dn148930

SPRZĄTANIE - 853-70-48. dn148616

SUFITY podwieszane, poddasza, szpachlowanie, malowanie. 852-31-43, 855-25-31, 857-27-38. zn4613

SZTUKATOR - renowator. 0-603-533-683. dn148403

TAPICERSTWO. 852-55-72, 0-603-441-405. dn149111

TRANSPORT - łanio! 0-602-120-328. zn3314

TRANSPORT - kontener, winda, 0-604-263-749. dn141344

TYNKI gipsowe - 856-91-79. dn148455

TYNKI gipsowe, maszynowe. (0-17) 744-61-54, 0-601-199-074. dn149349

USŁUGI tynkarskie. 0-603-852-970. dn147517

VIDEOALFILM - 221-63-59. dn140337

VIDEOFILMOWANIE - 856-92-05. dn144503

VIDEOFILMOWANIE - 857-28-88. dn147727

ZABUDOWY wnęk, drzwi przesuwne „CERTUS”, 863-55-99. dn146532

ZAKŁAD Usługowy „TIMEX” - instalacje c.o., wod. - kan., gazowe. (0-17) 862-99-89, 0-603-789-850. dn149352

ZŁECE transport suchego piasku autocysterną. Tel. 0-606-432-293. dn149141

ŻALUZJE „AGA” - taniej! 863-51-02. dn147356

ŻALUZJE „DOTO”, rolety wewnętrzne - materiałowe, zewnętrzne - antywłamaniowe. Wyciszanie drzwi, obicia. 852-06-21. dn149041

ŻALUZJE „MEDIUM” - rolety, wyciszanie drzwi. 857-63-66. Najtaniej. dn146540

ŻALUZJE „NESTOR”, ocieplenie drzwi, rolety, 226-60-81. hr2909

ŻALUZJE - 857-41-85. dn146620

ŻALUZJE - 863-55-48. dn148217

ŻALUZJE - łańcut, 226-60-81. hr2607

ŻALUZJE - ceny konkurencyjne; 863-44-19. dn149093

ŻALUZJE pionowe, poziome, rolety tekstylne - producent. Rzeszów, Grotkier 6 (862-84-00), Jarosław, Grodzka 15 (621-42-67). dn144444

ŻALUZJE, rolety „LESTEK” - 853-59-23. zn3315

ŻALUZJE, rolety „LUMINA”, 852-84-64. dn147169

ŻALUZJE, rolety tekstylne - producent, najtaniej! 854-57-95. dn147944

ŻALUZJE, rolety - łańcut, 225-45-13. dn148289

TURYSTYKA

!! PARYŻ - Rzym - Neapol - Londyn - Niemcy: codzienne, atrakcyjne ceny „WAGABUNDA”, Przemysł: 675-08-24, Jarosław: 621-12-77, Rzeszów: 852-00-36, Dębica: 681-36-31, Kolbuszowa: 227-18-90, Lubaczów: 632-39-19, Krosno: 420-12-76, Jasło: 448-18-90. zn2499

APPJA - Rzym, Sycylia. (0-81) 825-56-53. dn143873

BEZPIECZNIE, szybko, łanio! Bilety „LOT” i innych linii lotniczych. TAU Luftansa City Center, Rzeszów, Rynek 24. Tel. 852-11-82. 852-39-61. dn147697

I Travel S.C. Wycieczki, wczasy, kolonie w kraju i za granicą, indywidualnie, grupowo. Preferencyjne warunki dla zakładów pracy. Tel. (0-17) 852-08-26, 852-63-10. hr3758

KOLONIE letnie, zatrudnimy również kadre pedagogiczną. Tel. 854-77-12. dn146600

NARTY DOŁOMITY 31. 03 - 9. 04. 2000 /799 zł/ os./, autokar z Rzeszowa. Karnet GRATIS. I TRAVEL S.C., (0-17) 852-08-26. dn148136

PRACA POSZUKUJĘ

KIEROWCA kategorii ABCDE. 0-606-576-660. dn149314

MURARZ, 0-606-374-365. zn2115

DAM PRACĘ

I FIRMA handlowa - zatrudni od zaraz. Wiek do 35 lat. (0-17) 852-35-10. zn4675

(0-17) 862-40-68 - szansa! dn148320

1.200. Do hurtowni - Rzeszów, 852-31-81. dn147981

1.600 /miesięcznie, zatrudnimy w firmie - od zaraz. 853-52-77. dn149341

ATRAKCYJNA oferta , 0-606-833-222. dn149221

ATRAKCYJNE chatupnictwo, 0-602-687-788. dn148963

BAR zatrudni kucharza lub kucharkę. Rzeszów, (0-17) 852-03-12 wewn. 137. dn148601

BEZPOŚREDNIO zlecimy składanie długopisów, biżuterii, „zabek”. Cały kraj. Informacje bezpłatne. „Europa” 99-300 Kutno, Grunwaldzka 1, box 56, (0-24) 355-10-38. dn148947

CHAŁUPNICTWO 150 zł dziennie. Cały kraj. Gwarantujemy odbiór, zaopatrzenie, umowy. Informacje bezpłatne: „TELE-TOP” 99-300 Kutno, Mickiewicza 3, (0-24) 355-16-51. dn148946

CHAŁUPNICTWO, 0-605-465-071. dn148964

DLA ambitnych i samodzielnych - Rzeszów, Sanok; 0-602-500-901. dn148753

DLA posiadaczy samochodów ciężarowych zlecenia. „Rajal”, Rzeszów, Okulickiego 16, (0-17) 863-60-40; „Zij”, Jarosław, Sikorskiego 1A, (0-16) 621-08-21; „Transport”, Krosno, Westerplatte 27, (0-13) 432-55-12. dn148949

DLUGOPISY, składanie, 0-502-025-684. dn147273

DO 2.000 za umieszczenie reklamy (samochody, obiekty), tel. 0-602-361-543. dn144960

DODATKOWA, pilnie 20 osób, 0-90-637-091. dn148260

FIRMA consultingowa. 0-604-254-149. dn148246

FIRMA podejmie współpracę z wykonawcami zajmującymi się montażem wykładzin. Tel. 0-602-734-635. dn148843

FIRMA poszukuje kierownika salonu sprzedaży inwestycyjnej - branży budowlanej. Wymagane: doświadczenie w handlu, marketingu. Tel. 0-602-734-635. dn148845

FIRMA zatrudni mężczyzn do roznoszenia ulotek. Rzeszów, 856-99-47. dn149362

FIRMA zatrudni osobę, wiek do 35 lat, ze znajomością plac i kadr. tel. (0-15) 843-23-46. pg1063

KIEROWCĘ z własnym samochodem osobowym zatrudni pizzeria, Rzeszów, 856-99-47. dn149364

KIEROWCĘ, tapicera, krawcową. Dąbrówki 162. dn148482

KURSY komputerowe: fakturowanie, kadry. Rzeszów, 853-71-40. zn2502

MONTAŻ długopisów, 0-604-529-568. dn149382

OGRODNIKA. (0-17) 853-32-69, po 18.00. dn149122

PEWNA praca, Europa Zachodnia, różne zawody. 0-605-552-753. dn14771

PIEKARZA zatrudni firma. Rzeszów, 856-99-47. dn149363

PILNIE składanie długopisów, 0-604-906-882. dn148862

PILNIE. Składanie długopisów w domu. Dystrybutor długopisów, tel. 0-604-477-894. dn1448955

PLATFORMY wiertnicze - zarobek 410 DM dziennie. Informacje: „RIGES”, 68-200 Żary, Podchorążych 4/1, 0-602-104-693. dn149049

PRACA na platformach wiertniczych. 15 dni pracy - 15 dni odpoczynku. Bardzo dobre wynagrodzenie. Compact S.A. Tel. (0-22) 646-40-05. dn148638

PRACOWALEŚ legalnie w RFN, 99/ 99, odbierz niemiecki podatek, tel. (0-12) 269-00-23. dn145505

PRACOWNIKÓW w zawodach: szlifierz, frez. tokarz, wiertacz, elektrodrażacz, z grupami inwalidzkimi- zatrudni ZMM MAXPOL, (0-17) 863-04-47. dn148966

PRZYJMĘ na dobrych warunkach osobę z kilkuletnim stażem w turystyce. Pilotaż wykuczony, tel. 853-35-35 lub 853-44-58. hr3758

SKŁADANIE długopisów, tel. 0-604-406-785. dn144957

SYSTEM Multilotka, 1.000 zł miesięcznie, 0-604-166-325. dn147969

SZUKASZ dobrze płatnej pracy za granicą? Zadzwon - pomożemy- Tel. (0-22) 646-40-33. dn148638

TAPICERÓW - stolarzy (łachowców) - zatrudnię. Rzeszów, ul. Zajączka 14 „a”, Tel. 863-43-29. dn148859

WŁOCHY - praca dla kobiety (pomoc domowa). (0-17) 229-98-83, po 15.00. dn148986

ZAKŁAD Gastronomiczny w Dynowie zatrudni kucharza. Kontakt na temat pracy w restauracji Bohema, Rzeszów, w dniu 25.03.2000, godz. 13.00. dn148917

ZAKŁADY Mięsnie „Jarosław” S.A. zatrudni inż. automatyka i elektryka. Tel. (0-16) 621-20-51. dn149336

ZATRUDNIĘ asystentkę do prezentacji terapii, tel. 0-606-173-066. dn148203

ZATRUDNIMY barmana. (0-17) 853-20-09. dn149275

MEDYCYNĄ

BADANIE włosów - 0-601-214-388. zn4644

BEZOPERACYJNE leczenie kamicy żółciowej, nerkowej, prostaty, hemoroidów - 0-601-214-388. zn4648

BIELACTWO, łuszczycyca - 0-601-214-388. zn4645

LEKARSKIE wizyty domowe (całodobowe); 862-76-22, 853-91-56. dn148694

RÓŻNE

KOMIS sukien ślubnych. Rzeszów, Targowa 5; 0-606-737-335. dn147854

PRZYJĘCIA weselne. Rzeszów, tel. 863-34-60. dn146117

NAUKA

II i KOMPJUTEROWE kursy - „INFOX”, 852-36-08, Piłsudskiego 31 (pokój 215). Robimy to dobrze! zn4598

KURS „Pełna księgowość od podstaw z komputerem i praktyką” organizuje Centrum Promocji Małej Przedsiębiorczości w Rzeszowie, ul. Warszawska 5/7, tel. 862-95-77, 862-95-79. dn146838

KURS obsługi kas fiskalnych - tel. 862-95-77, 862-95-79. dn148585

MATURA w 2 lata! Studium „ORION” ogłasza nabór. Szybko, bezstresowo, solidnie. Rzeszów, ul. Hoffmanna 11, tel. 853-27-05, 853-96-84, 0-604-689-816. hr2619

PRACOWNIK ochrony - kurs na I stopień licencji. Rzeszów, 857-68-00. dn147209

ZGUBY

ZGUBIONO indeks 25578/SD i 2 karty egzaminacyjne - Politechnika Rzeszowska, Miłosz Kościelny. (0-17) 863-12-60. dn149303

ZGUBIONO legitymację studencką PRZ - Kozioł Barbara. dn148853

ZGUBIONO legitymację studencką PRZ - 2219668. dn148976

ZDROWIE

BRODAWKI, Lublin, 747-21-72. dn148960

FEROMONY, 0-501-824-674. dn148131

HEMOROIDY, zakamienie, Lublin, 747-21-72. dn148954

JAZDA konna rekreacyjnie i leczniczo, hipoterapia, dorośli - dzieci. 854-94-07. hr3748

NACZYNNKA, Lublin, 747-21-72. dn148958

ODTRUWANIE poalkoholowe w domu, wizyta lekarska. 0-602-300-306. hr3746

ŻYLAKI, Lublin, 747-21-72. dn148957

BUDOWNICTWO

ADAPTACJA poddaszy. 851-70-56. dn148778

ADAPTUJEMY, budujemy, docieplamy, remontujemy; VAT. „WAREX”, 853-59-71, 0-601-976-817, 0-601-976-818. dn149047

BLACHA trapezowana - powlekana, ocynkowana i z powłoką aluminiowo - cynkową (długość dowolna). PHU „KAN - POL”, Sokołów Mtp., Wojska Polskiego 36; (0-17) 772-91-81. zn4647

BLACHY: trapez, blachodachówka - dowolny wymiar, ceny promocyjne do 31.03.2000 r. Tel. 852-32-69 wewn. 237. dn148929

BUDOWY, docieplenia, rigipsy - 229-95-69, 0-604-121-310. dn148286

DACHY - konstrukcje; 0-603-887-410. dn149114

DOMKI letniskowe, kapitalne remonty mieszkań, VAT. (0-13) 469-86-07, 0-606-354-225. dn2120

„KOMBU-DYSTRYBUCJA”, sezonowa, łania sprzedaż: bloczki Prefabet Głogów, pustaki Biegonice Kupno, Tel. (0-17) 853-33-67, 853-98-89. dn14965

KOSTKA brukowa - układanie; 857-66-50 lub 857-48-75, po 18.00. dn149301

PODŁOGI panelowe, bezklejowe, „CERTUS”, 863-55-99. dn146537

RUSZTOWANIA - 851-61-08. dn145713

SCHODY, parkiety, boazeria, parapety - wyrób, montaż. Firma „DREW - CHEM” - teraz NOWY SALON, ul. Rejtana 29b (obok Bud-Banku). Tel. (0-17) 852-97-16. dn148866

SCHODY, parkiety - wyrób i montaż. Upusty z okazji jubileuszu Firmy DOMEK. Tel. (0-17) 857-52-44, Sikorskiego 4. dn149315

SIATKA ogrodzeniowa. Tel. (0-17) 225-11-51. dn148873

SIATKA, słupki - (0-84) 689-91-62. dn147725

TAPETOWANIE natryskowe, malowanie - 854-34-94, 0-603-791-180. dn149190

WYLEWKI mechanicznie. 0-602-570-293, 0-602-427-140. dn145754

WYPOŻYCZANIE rusztowań warszawskich. Rzeszów, 852-44-88, 863-71-19, 0-602-300-901. dn148586

HURTOWNIE

HURT Odzieży Używanej - dostawa: TIR (25 marca). Krackzowa, (0-17) 226-66-12, 0-601-529-512. dn148863

HURTOWNIA Odzieży Używanej, Sokołów Mtp., Prusa. 0-606-676-964. dn148980

„YARD” Hurtownia Tkanin i Dodatkov Krawieckich - Rzeszów, ul. Wetlińska 7. Tel./fax (0-17) 854-76-78. dn149199

BIZNES

LEASING najtańszy. Express. 0-603-655-936. dn148555

PILNIE sprzedam stoisko papiernicze w „Inter-ton” Ropczyce. 0-601-074-520. ka3340

POŻYCZKI gotówkowe - niskoprocentowe, (0-17) 850-24-93. dn146126

SYSTEMY Multilotka, 0-604-319-354. dn148087

TOREBKI foliowe, rękawy, (0-42) 681-76-20. dn141798

UDZIAŁOWCA poszukuje dynamicznie rozwijającą się firmę. Tel. 0-605-297-714, 0-603-321-511. dn147135

Zarząd Gminy i Miasta w Tyczynie

ogłasza przetarg nieograniczony

na wykonanie oświetlenia przy drodze wojewódzkiej Rzeszów - Dyłagówka w miejscowości Biała i ul. Armii Krajowej w Tyczynie

Specyfikację istotnych warunków zamówienia można uzyskać w UGiM w Tyczynie, pokój 29, w godz. od 8.00 - 15.00.

Oferty pisemne należy składać w UGiM w Tyczynie, do dnia 31 marca 2000 r., do godz. 9.00.

Wadium w wysokości 1 000,00 zł należy wpłacić w kasie urzędu, do dnia 31 marca 2000 r., do godz. 9.00.

Przetarg odbędzie się w dniu 31 marca 2000 r., o godz. 9.30, w siedzibie urzędu, sala konferencyjna.

WARSZTATY SZKOLNE ZSZ W LEŻAJSKU UL. MICKIEWICZA 67

ogłaszają przetarg na sprzedaż:

I. Obrabiarki do metalu

1. tokarka TUE-35 3 000
2. tokarka DR-3 3 500
3. tokarka karuzelowa 8 500

II. Obrabiarki do drewna

1. grubościówka 4 200
2. wiertarko-pilarka 4 000
3. frezarka 4 000
4. piła taśmowa 4 000
5. piła formatowa 12 000
6. cyrkularka 1 000

Obrabiarki można oglądać codziennie, w godz. 7.00 - 15.00.

Przetarg odbędzie się w dniu 5.04.2000 r., o godz. 10.00.

Wadium w wysokości 10 % wartości obrabiarki należy wpłacić w kasie warsztatu szkolnego.

POSNET BINGO!

499,50 zł *

Najtańsza kasa fiskalna

infolinia: 0 800 120 322

* CENA NETTO PO ODLICZENIU



ZARZĄD GMINY w BOGUCHWALE
36-040 Boguchwała, ul. Tkaczowa 134
tel. (0-17) 871-43-32

OGŁASZA PRZETARG NIEOGRANICZONY

**na zakup i dostawę materiałów drogowych
(prefabrykaty - kręgi, korytka, płyty Jumbo,
płytki chodnikowe) na remont dróg gminnych
na terenie gminy Boguchwała**

Termin realizacji zamówienia: od 15.05.2000 r. do 15.12.2000 r.
Specyfikację istotnych warunków zamówienia (cena 30,00 zł) można odebrać w siedzibie zamawiającego, pok. nr 12, w godz. 8.00 - 12.00.
Oferty pisemne w zamkniętych kopertach należy składać w sekretariacie Urzędu Gminy w Boguchwale, do godz. 11.30, dnia 26.04.2000 r.
Otwarcie ofert nastąpi 26.04.2000 r., o godz. 12.00, w obecności oferentów, w małej salce Urzędu Gminy w Boguchwale.
Wadium w wysokości 1 200,00 zł należy wpłacić gotówką w kasie Urzędu Gminy w Boguchwale, do godz. 11.30, dnia 26.04.2000 r.

Zarząd Gminy w Boguchwale
36-040 Boguchwała, ul. Tkaczowa 134
tel. (0-17) 871-43-32

ogłasza przetarg nieograniczony

**na zakup i dostawę materiałów drogowych
(kruszywo - tłuczeń, kliniec, pospółka, łupek, żwir,
piasek kopany) na remont dróg gminnych
na terenie gminy Boguchwała**

Termin realizacji zamówienia: od 15.05.2000 r. do 15.12.2000 r.
Specyfikację istotnych warunków zamówienia (cena 30,00 zł) można odebrać w siedzibie zamawiającego, pok. nr 12, w godz. 8.00 - 12.00.
Oferty pisemne w zamkniętych kopertach należy składać w sekretariacie Urzędu Gminy w Boguchwale, do godz. 8.30, dnia 26.04.2000 r.
Otwarcie ofert nastąpi 26.04.2000 r., o godz. 9.00, w obecności oferentów, w małej salce Urzędu Gminy w Boguchwale.
Wadium w wysokości 2000,00 zł należy wpłacić gotówką w kasie Urzędu Gminy w Boguchwale, do godz. 8.30, dnia 26.04.2000 r.

**TARNOWSKIE ZAKŁADY
CERAMIKI BUDOWLANEJ**
Spółka Akcyjna



Wola Rzędzińska, k. Tarnowa
Tel. (0-14) 626-91-02

sprzedaż: pon. - pt., 7.00 - 17.00, sob., 7.00 - 12.00

ZAWIADOMIENIE

ZARZĄD GMINY w ROŻWIENICY
ogłasza przetarg nieograniczony ofertowy

**na zbiórki i wywóz odpadów komunalnych stałych
z terenu gminy Roźwienica
w okresie od 8.04.2000 r. do 31.12.2000 r.**

Przetarg odbędzie się w dniu 4 kwietnia 2000 r., w Urzędzie Gminy w Roźwienicy. Dokumentację przetargową można otrzymać bezpłatnie w Urzędzie Gminy w Roźwienicy, pokój nr 14.

**Spółdzielnia Kółek Rolniczych
w Lubaczowie, ul. Piłsudskiego 9**
tel. (0-16) 632-17-01

**OGŁASZA PRZETARG
NIEOGRANICZONY NA:**

- ZUM Załuże - działka 0,65 ha, stacja paliw 20000 l, warsztat mechaniczny, budynki magazynowe
- kombajn Bizon - szt. 1
- samochód UAZ 469 B - szt. 1
- ładowacz Cyclop - szt. 1
- ciągnik C-360 - szt. 1
- przyczepa D-47 (brak skrzyni) - szt. 1
- sadzarka - szt. 1
- inny sprzęt rolniczy i warsztatowy

Przetarg odbędzie się w dniu 5.04.2000 r., godz. 10.30

Wadium 10 % wpłacać w kasie SKR. Sprzedający zastrzega sobie prawo unieważnienia przetargu w części lub całości bez podania przyczyn.

SUPER CENY!

PŁYT GIPSOWO-KARTONOWYCH

NORGIPS **NORGIPS**

NORGIPS **NORGIPS**

DLA KOWALSKIEGO ...

bimat

Rzeszów, ul. Wapólna 2 - tel. (017) 863 03 86

ZARZĄD MIASTA RZESZOWA
Rynek 1, 35-064 Rzeszów
tel. (0-17) 862-98-37, 852-51-91
fax (0-17) 862-26-41

OGŁASZA PRZETARG NIEOGRANICZONY

**na bieżące utrzymanie rowów i potoków
w 2000 r., na terenie miasta Rzeszowa**

Termin realizacji zamówienia:
do 15 grudnia 2000 r.

Formularz zawierający specyfikację istotnych warunków zamówienia można odbierać w Urzędzie Miasta Rzeszowa, pl. Ofiar Getta 7, pok. 59 (Oddział Zamówień Publicznych).

Termin składania ofert - 6 kwietnia 2000 r., godz. 9.00
Termin otwarcia ofert - 6 kwietnia 2000 r., godz. 11.00

Postępowanie będzie przeprowadzone z zastosowaniem preferencji krajowych.

Wojskowa Agencja Mieszkaniowa
Oddział Terenowy w Rzeszowie, ul. Langiewicza 29a

**ogłasza I przetarg ustny nieograniczony
na najem lokali użytkowych:**

- w Rzeszowie, ul. Rejtana 1E, pow. 84,50 m kw., stawka wywoławcza netto 9 zł/m kw. miesięcznie, wadium 930 zł
- w Jarosławiu, ul. 3 Maja 80 a, pow. 205,56 m kw., stawka wywoławcza netto 9 zł/m kw., wadium 2 260 zł
- w Jarosławiu, ul. 3 Maja 80 a, pow. 37,91 m kw., stawka wywoławcza netto 6 zł/m kw., wadium 280 zł
- w Rzeszowie, ul. Langiewicza 29 a, pow. 135,83 m kw. (pomieszczenie magazynowe), stawka wywoławcza netto 8 zł/m kw., wadium 1 330 zł

Przetarg odbędzie się w dniu 6 kwietnia, o godz. 9.00, z zachowaniem kolejności, w siedzibie organizatora. Warunkiem przystąpienia do przetargu jest złożenie zgłoszenia pisemnego i wpłaty wadium, najpóźniej w dniu 3.04.2000 r., do godz. 14.00 oraz zapoznanie się ze specyfikacją szczegółowych warunków najmu. Szczegółowe informacje w tej sprawie można uzyskać pod nr. telefonu (0-17) 854-02-59 w. 46 lub w pokoju nr 13, w siedzibie OT WAM w Rzeszowie.

Zapraszamy do wzięcia udziału w przetargu!

KOMUNIKAT

ZARZĄD DRÓG POWIATOWYCH w PRZEMYŚLU

Wzywa wszystkich właścicieli reklam ustawionych w pasach drogowych dróg powiatowych (dawnych wojewódzkich) na terenie powiatu przemyskiego do zgłoszenia się w siedzibie Zarządu Dróg Powiatowych w Przemyślu, ul. Lelewela 8 a, celem uregulowania formalności związanych z zajęciem pasa drogowego.

Strony mają prawo przedłożyć posiadane dokumenty i zezwolenia. Reklamy nie posiadające zezwolenia Zarządu Dróg Powiatowych lub aktualnych zezwoleń Dyrekcji Okręgowej Dróg Publicznych w Rzeszowie zostaną usunięte z pasa drogowego w terminie 30 dni od daty ukazania się ogłoszenia.

ZARZĄD GMINY w BOGUCHWALE
36-040 Boguchwała, ul. Tkaczowa 134
tel. (0-17) 871-43-32

ogłasza przetarg nieograniczony

**na kopanie rowów przy drogach gminnych
na terenie gminy Boguchwała**

Termin realizacji zamówienia: od 15.05.2000 r. do 15.12.2000 r.
Specyfikację istotnych warunków zamówienia (cena 30,00 zł) można odebrać w siedzibie zamawiającego, pok. nr 12, w godz. 8.00 - 12.00.
Oferty pisemne w zamkniętych kopertach należy składać w sekretariacie Urzędu Gminy w Boguchwale, do godz. 9.30, dnia 26.04.2000 r.
Otwarcie ofert nastąpi 26.04.2000 r., o godz. 10.00, w obecności oferentów, w małej salce Urzędu Gminy w Boguchwale.
Wadium w wysokości 800,00 zł należy wpłacić gotówką w kasie Urzędu Gminy w Boguchwale, do godz. 9.30, dnia 26.04.2000 r.

KOLPORTER S.A.
Oddział Rzeszów
ul. Boja-Żeleńskiego 12

poszukuje
KIEROWCÓW

Wymagania:

- własna działalność gospodarcza
- własny samochód (min. Polonez TRUCK)

Oferty pisemne prosimy składać w oddziale firmy do 7 dni, od dnia druku ogłoszenia.

SPRZEDAM

**koparkę
„OSTRÓWEK”**

1996 r.

Sanok, ul. Lipińskiego 51
tel. (0-13) 463-05-91
0-90-30-27-52

Zarząd Gminy i Miasta, 36-020 Tyczyn
Rynek 18, tel. (0-17) 221-93-18, fax 221-92-17

OGŁASZA PRZETARG NIEOGRANICZONY

**na wykonanie remontów dróg, czyszczenie przepustów,
wykonanie zjazdów z materiałów inwestora, sprzedaż,
załadunek, w tym transport i rozładunek wyrobów betonowych,
roboty ziemne, wykonanie koparkami z odwozem ziemi
na odległość do 1 km i do 2 km, czyszczenie i kopanie rowów,
dostawa żwiru, tłuczni**

Termin realizacji zamówienia: od maja do grudnia 2000 r.
Specyfikację istotnych warunków zamówienia (cena 20 zł) można odebrać w siedzibie zamawiającego, pok. nr 29. Uprawniony do kontaktów z oferentami: Stanisław Frączek, tel. (0-17) 229-93-73, 221-93-18, w godz. 8.00 - 14.00.
Oferty należy składać w siedzibie zamawiającego, pok. 21. Termin składania ofert upływa dnia 6 kwietnia 2000 r., o godz. 9.00. Otwarcie ofert nastąpi w dniu 6 kwietnia 2000 r., o godz. 10.00, w siedzibie zamawiającego.

Do wynajęcia

BAZA MAGAZYNOWO-ZAOPATRZENIOWA

15 km od Jarosławia, 2500 m kw. utwardzonych placów,
1500 m kw. hal magazynowych, biuro, warsztat samochodowy,
waga samochodowa 35 t, widlak 1,5 t na wyposażeniu,
stacja trafo 28 kW z możliwością zwiększenia zasilania,
całość ogrodzona, rampa kolejowa 500 m

Nadaje się na działalność produkcyjną, magazynową itp.

Tel. (0-16) 623-20-05, w godz. 8.00 - 18.00, (0-16) 621-77-10, po 20.00, 0-602-506-143

Zakłady Mięsne „Jarostaw” S.A. w Jarosławiu

ogłaszają przetarg nieograniczony

**na świadczenie usług technicznych, tj. utrzymania ruchu,
maszynowni, kotłowni, transportu wewnętrznego
oraz usług remontowych**

Specyfikację warunków można odebrać w Dziale Technicznym Zakładów Mięsnych „Jarostaw” S.A. w Jarosławiu, ul. Przemysłowa 2, tel. 621-20-51.
Oferty należy składać na piśmie, w terminie do dnia 28.03.2000 r., data wpływu, do sekretariatu.

NADLEŚNICTWO STUPOSIANY
38-713 Lutowska

**ogłasza przetarg nieograniczony
na sprzedaż**

samochodu marki Mitsubishi PAJERO, typ MP45N
o numerze rejestracyjnym KSZ 3637, rok produkcji 1992
cena wywoławcza 26 500,00 zł

Przetarg odbędzie się w dniu 7.04.2000 r., o godz. 10.00, w siedzibie nadleśnictwa w Stuposianach nr 4.
Warunkiem przystąpienia do przetargu jest wpłacenie wadium w wysokości 10 % ceny wywoławczej, najpóźniej do godz. 9.00, w dniu przetargu.
Wadium przepada na rzecz sprzedawcy, jeżeli żaden z uczestników przetargu nie zaoferuje ceny nabycia równej co najmniej cenie wywoławczej.
Wadium przepada również na rzecz sprzedawcy, jeżeli oferent, który zaoferował najwyższą cenę, uchylił się od zawarcia umowy kupna-sprzedaży.
Zastrzega się prawo unieważnienia przetargu bez podania przyczyn.
Bliższych informacji o ww. samochodzie udziela się pod numerem telefonu (0-13) 461-00-10, 461-01-71.



KRYSZYNA BARANOWSKA

Poświęciliśmy noce, chowaliśmy od pieluch, bo córka przebywała dużo w szpitalu. Dziecko zabrali bezprawnie, przed zakończeniem sprawy o ustanowienie nas rodziną zastępczą ...

MACIERZYŃSTWO ZE SKAZĄ

KRYSZYNA URBANEK

Na nakrytym białą serwetą stole, młoda, rozdygotana kobieta z kasztanowymi włosami upiętymi w kucyk, stawia zdjęcie Damiana, ubranego w czerwoną kurteczkę. Z fotografii patrzają bystre dziecięce oczy... Jakby chciały powiedzieć, że los bywa złośliwy.

To był nalot. Aż pięcioro ich wpadło do mieszkania. Dwóch policjantów i trzy kobiety. Policjanci nie pozwolili mi wejść do pokoju, że niby mogę z dzieckiem przez okno wyskoczyć – opowiada drżącym głosem Marianna, matka Damiana. – O, tu, na schodach przed drzwiami kuc położyli, bo myśleli, że go nie ubiorę i nagiego wezmą...

Poświęciliśmy noce, chowaliśmy od pieluch, bo córka przebywała dużo w szpitalu. Dziecko zabrali bezprawnie, przed zakończeniem sprawy o ustanowienie nas rodziną zastępczą – mówi Bolesław Nowak, dziadek Damiana. Tylko podenerwowana babcia, Katarzyna Nowakowa, jakby była nieobecna w tej dyskusji.

Tu musi być coś ukartowane – wtrąca tęgi mężczyzna w zielonej kurtce, mieszkający nieopodal. – Damian nigdy nie był na podwórku. Zawsze pod opieką, czysty, zadbane. Mile, rozgarnięte dziecko...

Dlaczego nie zainteresowali się mną i dzieckiem wtedy jak urodziłam – mówi zrozpaczona matka. – Odchowanym chcę uszczęśliwić innych?

Za wszelką cenę niszczy się polską rodzinę – dodaje dziadek. – Wywrwali dziecko i pojechali.

Dziecięca eksmisja

Niewdzięczną rolę wykonania postanowienia o umieszczeniu dziecka w placówce opiekuńczej Wydział Rodzinny Sądu Rejonowego w Ropczycach powierzył tamtejszemu Powiatowemu Centrum Pomocy Rodzinie. Dwom paniom z Centrum towarzyszyła pielęgniarka z miejscowego ośrodka zdrowia i dwaj policjanci, zawsze proszeni w takich przypadkach o asystę, aby nie doszło do zadrzań między stronami.

Otworzono nam drzwi. Matka ubrała dziecko. Dla zainteresowanych ta sytuacja nie powinna być zaskoczeniem, gdyż dziadkowie byli uczestnikami postępowania w sądzie i znali treść postanowienia.

Wcześniej otrzymali do wiadomości postanowienie sądu i skierowanie do domu dziecka. Myśmy również dysponowali na miejscu dokumentacją, z którą zapoznał się dziadek Damiana. Nie mamy sobie nic do zarzucenia. Uważam, że wszelkie formalności zostały dopełnione – wyjaśnia pracownica PCPR.

Tajemnice małych miasteczek

O tym, że Damian jest piątym dzieckiem Marianny kontynuującym gorzki los swojego rodzeństwa, dowiedziałam się w Sądzie Rejonowym w Ropczycach. Rodzina Nowaków, mieszkających w jednej z miejscowości w powiecie ropczycko-śędziszowskim, znana jest od lat z toczących się postępowań w wydziale rodzinnym. Dwa maleństwa zostały zabrane do adopcji anonimowej wprost ze szpitala. Trzecim jest Weronika, której funkcję rodziny zastępczej pełnią dziadkowie.

Z Weroniką przeżyliśmy bardzo trudne chwile. Miała dziurę w sercu. Przeszła w Zabru, u Religi, dwie operacje. Lekarka dawała nam 20 proc. szans na uratowanie życia dziecka. Kosztowało mnie to trochę pieniędzy i nerwów. Na szczęście operacja się udała – wspomina Nowak tamte dni pełne napięcia i niepokojów o życie wnuczki.

Owoce zauroczenia Marianny kolejnym mężczyzną było przyjęcie na świat czwartego dziecka, które również umieszczono w placówce opiekuńczej, skąd natychmiast zostało adoptowane.

W stosunku do tamtego malucha dziadkowie również wyrażali chęć bycia rodziną zastępczą. Ale raz chcieli, raz nie chcieli... Zmieniali decyzje. Czas goi rany. Dziś ani razu nie wspomną o nim – mówi Elżbieta Wrona, sędzia Wydziału Rodzinnego w Ropczycach, przekładając sądowe akta.

Odwlekana decyzja

Matka wielokrotnie przebywała w szpitalu psychiatrycznym. Przebywając w domu, brała leki. Wspólnie z rodzicami opiekowała się Damianem. Jak wyjaśnia sędzia Elżbieta Wrona, toczyło się postępowanie o ograniczenie władzy rodzicielskiej i początkowo nic nie wskazywało na to, że dziecko zostanie umieszczone w domu dziecka. O biegu sprawy przesądziła opinia Rodzinnego Ośrodka Diagnostyczno-Konsultacyjnego w Łań-

cucie: „Zespół opiniodawczy uważa, że korzystny będzie dla małego Damiana pobyt w domu dziecka i oddanie go do adopcji. Rodzicom należy pozabawić władzy rodzicielskiej”.

Sąd opierając się w sprawie na opiniach różnych instytucji, w maju ub. roku pozbawił rodziców Damiana władzy rodzicielskiej, postanawiając umieścić go prawomocnym postanowieniem w placówce opiekuńczo-wychowawczej.

Akta zawierają również odpowiedź ośrodka w Łańcucie na pytanie sądu, czy dziecko może być oddane do rodziny zastępczej dziadków, którzy z takim wnioskiem wystąpili.

Czytamy w niej: „Dziadkowie (...) nie posiadają kwalifikacji do pełnienia funkcji rodziny zastępczej z uwagi na wiek i stan zdrowia, układy rodzinne, niewydolność własną odnośnie ich dzieci, bierne podporządkowanie własnym, bezrobotnym i na ich koszt żyjącym dzieciom”.

Ojciec Damiana, nie stroniący od alkoholu, mieszka w starej chałupie bez światła i gazu. Marianna z rodzicami i rodzeństwem w czteropokojowym, schludnym mieszkaniu w bloku. Razem z nieobecnym Damianem, zabranym do domu dziecka, było ich dziewięcioro.

Obecnie toczy się postępowanie o ustanowienie pp. Nowaków rodziną zastępczą i opiekunami prawnymi dziecka.

Bez emocji

Dziadkowie, w wieku 61 i 62 lata, sprawują już funkcję rodziny zastępczej wobec 12-letniej Weroniki, która przeszła poważną chorobę serca i wymaga specjalnej opieki. Czy pogodzą obowiązki wychowania dwuletniego Damiana i nastoletniej wnuczki? Czy powierzyć dziecko dziadkom, czy też oddać do adopcji?

Ewa Dziuba, dyrektorka Domu Dziecka w Rzeszowie: – Wystosowaliśmy do sądu pismo z opinią, że dziadkowie mogą pełnić funkcję rodziny zastępczej. Dziecko przyszło do nas czyściutkie, zadbane, rozwinięte prawidłowo. Mamy więc prawo sądzić, że opieka nad dzieckiem była prawidłowa.

O losach Damiana zadecyduje teraz sąd.

P.S. Nazwiska i imiona bohaterów reportażu zostały zmienione.

Przyjadą soliści z La Scali i Teatru Wielkiego w Moskwie

Europa na Podkarpaciu

Rozmowa z **MARKIEM WIATREM**, artystą śpiewakiem, dyrektorem III Międzynarodowego Seminarium Wokalno-Aktorskiego i Festiwalu Operowego w Krośnie oraz Iwoniczu Zdroju.

– Czym wyróżnia się Seminarium i Festiwal wśród imprez muzycznych w regionie?

– Seminarium wokalo-aktorskie jest pierwszym i jedynym tego rodzaju w Europie. Nawiązuje do tradycji Waltera Felsensteina, dyrektora Opery Komicznej w Berlinie w latach 50-60. Współczesna opera idzie w tym kierunku, by nawet chórzysta czuł się aktorem; tym bardziej soliści nie mogą stać nieruchomo na scenie. Tymczasem nie ma kto przygotowywać śpiewaków od strony aktorskiej. Nie można się dziwić, że zajęcia cieszą się dużym zainteresowaniem – szczególnie ze strony Niemców, Słowaków oraz polskich studentów i adeptów sztuki wokalnej. Niektórzy z nich otrzymują później znaczące nagrody, jak Agnieszka Sobocińska z Akademii Muzycznej we Wrocławiu. Zajęła ona II miejsce w konkursie im. Ady Sari w Nowym Sączu. Na kursy do Iwonicza przyjeżdżają także w charakterze uczestników pedagodzy Akademii Muzycznej oraz laureaci międzynarodowych konkursów wokalnych, jak np. Elżbieta Górny (I nagroda na konkursie w Hamburgu).

– Warsztaty przeznaczone są dla specjalistów. A co oferuje pan publiczności?

– W ubiegłym roku plenerowe przedstawienie „Nabucco” Verdiego obejrzało 5 tysięcy osób. W czasie recitali Wiesława Ochmana w krośnieńskiej farze kościół był przepelniony. Ogromnym powodzeniem cieszyła się w 1998 r. „Zemsta nietoperza” R. Straussa. Po dwóch latach istnienia imprezy widać, że jest to

festiwal operowy o znaczeniu ponadlokalnym.

– Jaki program planuje pan na ten rok?

– Festiwal operowy rozpocznie się 13 czerwca recitalem Teresy Żyly-Gary i Roberta Grudnia (organy) w farze krośnieńskiej. 22 czerwca Państwowa Opera Śląska w Bytomiu zaprezentuje „Rigoletto” Verdiego, zaś dzień później – „Requiem” Mozarta. Chciałbym, aby 5 lipca zaśpiewali w Krośnie Bernard Ładysz i Bogdan Paпроcki. Tego samego dnia nastąpi inauguracja Seminarium w Iwoniczu, gdzie 11 lipca wysłuchamy koncertu muzyki fińskiej z udziałem artystów z opery w Helsinkach. 12 lipca kolejny koncert w Iwoniczu: „Opera viva”, czyli najpiękniejsze fragmenty operowe w wykonaniu solistów Teatru Muzycznego w Krakowie. Będzie to koncert charytatywny na rzecz wychowanków Domu Dziecka w Łęknicy. 13 lipca gala operowa z udziałem solistów z La Scali w Mediolanie i Teatru Wielkiego w Moskwie, zaś w dzień później – koncert finałowy z udziałem uczestników Seminarium.

– Jacy to będą soliści?

– Za wcześniej jeszcze na wymienianie nazwisk. Zapewniam, że zaproszę najlepszych. Na koncert finałowy przyjdzie także Claudio Ferri, impresario operowy z Włoch, organizator koncertów m.in. Placido Domingo oraz międzynarodowego festiwalu operowego w Rzymie. Jego przybycie to szansa dla najlepszych młodych śpiewaków. Poszerzymy skład wykonawców Seminarium, wśród których znajdą się m.in.



Andrzej Buszewicz i Izabela Jasińska z Krakowa oraz Peter Czaplík i Anita Keller z Berlina.

– Zapraszanie znakomitości to duże wydatki...

– Koszty imprezy są niemałe: 25 tys. zł pochłona same bilety samolotowe i hotele dla wykonawców. Patronat nad Festiwalem i Seminarium objęli: wicemarszałek Sejmu Stanisław Zając i marszałek województwa Bogdan Rzońca, którzy z wielkim zaangażowaniem pomagają w zdobyciu pieniędzy. Koncerty w Krośnie finansuje prezydent miasta, Roman Zimka, przychylny imprezie – podobnie jak władze Iwonicza. W ubiegłych latach pomagały nam firmy z Krosna, Jasła, Brzozowa i Rzeszowa. Obecnie wydatki będą poważniejsze ze względu na międzynarodowy charakter imprezy. Będzie ona relacjonowana przez 2 Program Telewizji oraz TV Polonia. Przy okazji apeluję do wszystkich, którym dobro kultury leży na sercu, o sponsoring. Proszę o kontakt telefoniczny: (0-13) 43-520-06.

Rozmawiał:
ANTONI ADAMSKI

Piórem i kamerą

Znany dziennikarz rzeszowski **Julian Woźniak jest autorem książki „Byłem przy tym”.** Jest to reporterski zapis lat minionych, nie pozbawiony dużego ładunku emocji i osobistych przeżyć.



Wojniak interesował się wieloma sprawami. Z tego m.in. powodu jego książka jest ciekawą historią wszystkich ważniejszych spraw dotyczących Rzeszowa, regionu, a nawet kraju. Reporterski język autora jest dodatkowym atutem.

Historia ważnych wydarzeń pokazana jest przez pryzmat własnego życiorysu. W młodości były to „Szare Szeregi” w rodzinnym Mielcu, epizod teatralny – w ówczesnym Teatrze Ziemi Rzeszowskiej, czy „szalejącego reportera” w „Nowinach Rzeszowskich”.

Potem przyszła fascynacja radiem, najpierw w Krakowie, a potem – już jako współzałożyciela – w Rzeszowie. Był jego wieloletnim

dziennikarzem. Wreszcie przyszedł moment, kiedy Woźniaka zainteresowała telewizja. Nastąpiły długie miesiące, podczas których pukał do różnych drzwi, szukając sprzymierzeńców. Wszystko po to, aby w Rzeszowie powstał oddział regionalnej telewizji. W końcu dopiął swego. Początkowo materiały realizowane w Rzeszowie wędrowały do Dziennika Telewizyjnego i do innych audycji telewizji centralnej. Wkrótce została podjęta stała współpraca z ośrodkami krakowskimi. Był to magazyn publicystyczno-informacyjny „Panorama Rzeszowska”. W ciągu 4 miesięcy na antenie OTV Kraków ukazało się 112 tematów filmowych, 48 dokrętek i 56 dźwiękowych korespondencji. Wreszcie, po latach oczekiwania, powstaje w Rzeszowie Redakcja TV przy rozgłośni Polskiego Radia, a jej kierownikiem zostaje Julian Woźniak.

Później zespół TV rzeszowskiej wyjeżdża, po raz pierwszy, po materiały do Syrii i Iraku. W tzw. międzyczasie powstaje w Rzeszowie studio TV, urzędzenia przekażnikowe na Suchej Górze k. Krosna i wreszcie dzisiejszy obiekt rzeszowskiej telewizji na Baranówce, ze stałym własnym programem.

Oczywiście, to wszystko w wielkim skrócie, bo relacje Woźniaka są zbyt obszerne, by można je dokładnie odtworzyć. Dodam tylko, że pewnego pięknego dnia Woźniak rozstał się z telewizją. Ponieważ jego syn – Jacek stał się aktywnym członkiem „Solidarności” i jednym z redaktorów

pisma antypartyjnego „Wryj”, ojciec musiał przejść na przyspieszoną emeryturę.

Praca w mediach i ich organizowanie, to nie jedyny pasję Woźniaka. Fascynował się także rzeszowskim lotnictwem, latał samolotami i napisał wiele artykułów na ten temat. Napisał też kilka... powieści kryminalnych. Po przejściu na emeryturę aktywnie współpracował z prywatną popołudniówką „Wydanie Specjalne” (sporo artykułów z tego pisma publikuje w omawianej książce), a przed kilkunastu laty stworzył promujące nasz region pismo „Welcome to Małopolska”. Ukazało się 35 numerów tego pisma, ale gdy jego szef – redaktor zachorował, musiał ze swej funkcji zrezygnować. Pismo jednak nadal istnieje.

Książka Juliana Woźniaka pełni kilka funkcji. Przede wszystkim jest barwnym i szczegółowym zapisem rzeczywistości z prawie 40-letniego okresu dawnego regionu rzeszowskiego. Jest równocześnie dokumentem z wielu historycznych wydarzeń, swoistym pamiętnikiem z całego aktywnego życia autora.

Ma jeszcze jeden walor – pokazuje Rzeszowszczyznę powojenną, gdzie, dzięki społecznikowskiej pasji takich ludzi jak Woźniak, zrealizowano wiele ciekawych pomysłów i osiągnięto sporo sukcesów podnoszących prestiż regionu. Treść książki przeczy obiegowym opiniom o „straconych latach” minionej epoki, ukazując to, co nie powinno umknąć ludzkiej pamięci.



To taki mały, paskudny sekret sieciowego biznesu

MOŁODIEC MAXUS

ALEKSANDER KOR@B

Początek stycznia 2000 roku nie przyniósł spodziewanej pluskwy milenijnej tudzież spowodowanych nią katastrof elektronicznych, elektrycznych, ekologicznych, nuklearnych i Bóg wie jakich jeszcze. Jednak w pierwszych dniach nowego roku doszło do incydentu, który wstrząsnął tuzami internetowego biznesu.

Stare rosyjskie przysłowie powiada: Jeżeli chcesz być bogaty, to... bądź. Wziął je sobie do serca młody carder (haker zajmujący się kradzieżą numerów kart kredytowych) z Rosji posługujący się pseudonimem „Maxus”, który wykradł z internetowego sklepu CD Universe dane osobowe klientów. Na twardym dysku złodzieja znalazły się numery ponad 300 000 kart kredytowych.

Znalazłem dziurę

Pod koniec grudnia pracownicy jednej z najbardziej liczących się firm w elektronicznym handlu, e-Universe, otrzymali e-mail następującej treści: „Znalazłem dziurę w waszym systemie. Mam numery waszych kart. Jeżeli nie zapłacicie 100 000 dolarów, to je ujawnię. Maxus”.

E-Universe początkowo zlekceważyła ostrzeżenie, jednak przysłane kilka dni później pliki z poufnej korespondencji między pracownikami giganta potwierdziły prawdziwość groźb. Eksperti firmy ustalili, że wykradzione informacje mogły pochodzić tylko z CD Universe, jednego z największych internetowych sklepów muzycznych.

Początkowo e-Universe zgodziła się zapłacić okup, brano przy tym pod uwagę renomę firmy oraz wiarygodność jej sklepu. Jednak po dłuższym namyśle szefostwo koncernu wycofało się z tej propozycji. Taką wersję wydarzeń przedstawia na własnych stronach internetowych Maxus, pracownicy e-Universe twierdzą, że nigdy nie brali pod uwagę żądań cyberterrorysty.

Rurociąg z informacjami

Zdenerwowany całym zamieszaniem hacker opublikował część numerów na swojej ogólnodostępnej stronie nazwanej „Credit Cards Datapipe”, co można przetłumaczyć jako „rurociąg z danymi kart kredytowych”. Zagląjącym tam internautom Maxus ofiarowywał losowo wybrany numer jednej ze skradzionych kart. Przy

okazji łamaną angielszczyzną informował, że powodem włamania jest zemsta za beznadziejną obsługę i wysyłanie klientom wadliwych płyt przez CD Universe. Na bezinteresowną troskę hakera o jakość usług sklepu cieni kładł fakt, iż w innym miejscu teje wtriny można było znaleźć anons o sprzedaży numerów kart w pakietach po trzysta. Na stronie Maxusa można było znaleźć również księgi gości z wpisami zagląających tam internautów: „Wspaniały pomysł!” „Mołodiec Maxus, kulnyj sajt!” (od angielskiego cool site; przyp. A.K.), „Maxus jesteś Bogiem” – to tylko niektóre przykłady z długiej listy gratulacji.

Sława cardera

Niepocieszony bezczynnością e-Universe carder nawiązał kontakt z prasą. W wywiadzie dla Internews powiedział: – Mam 19 lat i jestem z Rosji. Opisał też sposób odkrycia „dziury” w zabezpieczeniach sklepu. Jako dowód przysłał dziennikarzom 198 numerów kart wraz z danymi ich właścicieli. Po sprawdzeniu okazało się, że rewelacje Maxusa są prawdziwe, a jego samego owiała w cyberprzeźreni prawdziwa sława.

Po wyjściu całej sprawy na jaw, zajęła się nią amerykańska policja federalna, FBI. 9 stycznia odłączono z Internetu stronę Maxusa wraz z serwerem, na którym się znajdowała. Okazało się, że Rosjanin zdążył podzielić się z internautami 25 000 numerów kart.

Specjaliści zaangażowani w śledztwo podejrzewają, że Maxus nie działa sam, lecz jest to dwuosobowy zespół z Rosji, wyspecjalizowany w oszustwach za pomocą kart kredytowych. Maxus twierdzi, że pomimo wykrycia całej sprawy jest nadal w stanie uzyskać dostęp do bazy danych CD Universe oraz tej usterki bez jego pomocy. Ponadto przyznał się, że już w 1997 roku wykradł 20 numerów kart, lecz nie chce ujawnić skąd oraz jak te dane wykorzystał.

Maksym w pułapce

Niezależnie od FBI, AntiOnline, firma doradczą zajmująca się bezpieczeństwem w sieci, podjęła swoje własne dochodzenie w tej sprawie. Twierdzi ona, że cała operacja była bardziej skomplikowana, niż przyznaje się do tego Maxus. John Vranesevich, słynny z kontrowersyjnych zachowań założyciel AntiOnline, uważa, że za plecami Maxusa stoi co najmniej tuzin pomocników. Samemu Vranesevichowi udało się, pod pretekstem zakupu numerów kart,

wciągnąć Maxusa w pułapkę i ustalić jego imię (Maksym Ivanov) oraz numer konta w lotewskim banku. Pomocnik Maxusa to Diagon lub Evgenij Fedorov.

Obydwaj założyli w bankach konta, które miały pomóc w praniu pieniędzy. AntiOnline radzi więc wszystkim klientom, którzy kiedykolwiek korzystali z usług CD Universe, żeby wycofali numery swoich kart z bazy sklepu i anulowali wszystkie zamówienia. Nie trzeba chyba dodawać, co oznacza to dla CD Universe. Vranesevich przekazał wszystkie uzyskane informacje do FBI, chociaż jej jurysdykcja nie sięga na tereny Wspólnoty Niepodległych Państw.

Ścisłe jawne

Po rewelacjach Vranesevicha przyszła kolej na ekspertów e-Universe. Otóż okazało się, że wszystkie transakcje dokonywane w sieci były całkowicie bezpieczne. Numer karty kredytowej podawany przez klienta był zaszyfrowany, więc niedostępny dla innych internautów. Skandaliczna lekko-myślność polegała natomiast na tym, że te dane, zupełnie niezasyfrowane, przechowywano na firmowych komputerach połączonych z siecią! Co ciekawe, okazało się, że w podobny sposób zachowywało się wiele innych internetowych przedsiębiorstw. – To taki mały paskudny sekret sieciowego biznesu – powiedział Dave Mullen, dyrektor jednej z firm zajmujących się transakcjami internetowymi. – To zadziwiające, jak lekkomyślnie są niektóre firmy.

Mafiosi i hakerzy

William Callahan, prezydent międzynarodowej organizacji Unitel, zajmującej się śledztwami i bezpieczeństwem, podejrzewa, że rosyjscy hakerzy to bardzo mała i dobrze znająca się grupa. Interesujące jest to, że ich największym zmartwieniem nie jest karząca ręka wymiaru sprawiedliwości, lecz rosyjska mafia. Jeśli rosyjscy gangsterzy dowiedzą się, że jest to doskonały sposób na zdobywanie i pranie pieniędzy, zmuszą hakerów do pracy dla nich. Być może już tak się dzieje, tylko mafiosi działają bardziej dyskretnie od Maxusa.

„Afera Maxusa” wstrząsnęła światem Internetu. W opinii wielu ekspertów, budowany od lat wizerunek bezpiecznych zakupów w sieci za pomocą kart kredytowych uległ zniszczeniu. Trzeba będzie wielu lat, aby odzyskać zaufanie klientów do tego sposobu zakupów.

Linuksowe liceum

Pierwsza w Polsce szkoła o profilu linuksowym powstanie w Szczytnie, w Liceum im. Jędrzeja Śniadeckiego.

Taką umowę podpisała z dyrektorem liceum firma 7Bulls.com. W wyniku zawartego porozumienia 7Bulls.com będzie wspierała szkołę LO-Linux (Liceum Ogólnokształcące Linux) w kształceniu jej kadry nauczycielskiej. Program nauczania powstał już w wyniku wcześniejszej, ścisłej współpracy między 7Bulls.com a dyrekcją placówki. Celem przedsięwzięcia jest rozpoczęcie nauczania administracji bezpłatnego systemu operacyjnego Linux, który zajmuje coraz ważniejsze miejsce na rynku systemów operacyjnych. Linux będzie nauczany w klasach od I do IV. Absolwentom szkoły będzie dodawany specjalny certyfikat „Certyfikowany Administrator Linuksa” (Certificated Linux Administrator - CLA) do świadectwa maturalnego.

kor

Pedofile wabią dzieci

Coraz większa dostępność Internetu i jego popularność wśród dzieci stwarza potrzebę międzynarodowej ofensywy przeciwko pedofilii szerzącej się w sieci – alarmują uczestnicy konferencji w Brukseli.

Poprzez Internet pedofilia wkracza do wszystkich domów. Pedofile z czterech stron świata nie tylko afiszują się ze swoimi bezczesztwami, ale próbują wciągnąć serfujące dzieci do udziału w ich brudnych grach – mówił Jacques Danois, sekretarz generalny Światowego Stowarzyszenia Przyjaciół Dzieci, współorganizatora spotkania.

Na dowód, jak powszechne jest to zjawisko, przytoczono rezultaty jednej tylko akcji policyjnej, przeprowadzonej z inicjatywy Interpolu 2 września 1998 roku w 12 krajach. Jej ponurym „plonem” było około miliona zdjęć pornograficznych z udziałem dzieci zgromadzonych na tysiącach dyskiect i CD-ROM-ów.

Przedstawiciele włoskiego stowarzyszenia Telefono Arcobaleno wykryli od 1996 roku 20 tysięcy stron internetowych wypełnionych pornografią dziecięcą. Wiek poka-

zywanych dzieci waha się od trzech do 12 lat.

Za dostęp do zdjęcia trzeba płacić od 30 do 100 dolarów. Im „twardsze” sceny, tym wyższe opłaty. Włoskie stowarzyszenie dotarło do wstrząsających scen tortur, śmierci i nekrofilii. Naliczyło 340 grup pedofilów walczących o „prawo do stosunków seksualnych dla dzieci poniżej 12 roku życia”. Przekonało się, że 25 kwietnia jest propagowane w Internecie jako „światowy dzień pedofilii”.

Według uczestników dyskusji, konieczna jest mobilizacja wszystkich zainteresowanych – rodziców, organizacji pozarządowych, rządów i policji. Od pięciu lat prawo belgijskie pozwala karać nie tylko tych, którzy umieszczają pornografię dziecięcą w Internecie i którzy pośredniczą w jej rozpowszechnianiu przez sieć, ale i tych, którzy ją kopiują w sobie w domu. Policja belgijska otworzyła też gorącą linię dla obywateli, którzy sami odkrywają tego rodzaju strony w Internecie i zechcą jej wskazać władzom. Ale przypadków faktycznego ukarania sprawców było dotychczas bardzo mało. Większość wskazanych przez Belgów stron internetowych powstała za granicą. **dad. PAP**

Horror w Internecie

Powieść hit

Blisko 400 tysięcy osób zamówiło nową powieść Stephena Kinga „Riding the Bullet” w ciągu 24 godzin od wprowadzenia jej do sprzedaży w internetowym wydawnictwie Simon and Schuster.

Wydawnictwo to za przykład w formie elektronicznej tej liczącej 16 tysięcy słów powieści pobiera 2,50 dolara. Inne księgarnie internetowe, jak Amazon.com, rozprowadzają „Riding the Bullet” gratis.

Masowe zainteresowanie nowym utworem mistrza horroru, napisanym specjalnie do dystrybucji wyłącznie w Internecie, spowodowało w ostatnich dniach przeciążenie sieci. Wielu internautów musiało odczekać w kolejce na realizację zamówienia.

PAP



Szachy z robotem

Podczas targów przemysłowych w Hanowerze można obejrzeć partię szachów rozgrywaną przez robota przemysłowego. W imprezie uczestniczy 7250 wystawców z 65 krajów.

!!! WIOSENNA PROMOCJA !!!



AMG Computers s.c.
15-074 Rzeszów
ul. Piłsudskiego 8-10
tel. (017) 84 52 846 w.3-0
tel. (017) 85 28 133
(017) 85 28 334
e-mail: amg@amgcomputers.pl

To niemożliwe?! A jednak!
Tylko w AMG Computers!
SUMA RAT = CENIE KOMPUTERA
Już od 1 marca 2000 r.
Łość komputerów ograniczona!
*Warunki mogą ulec zmianie.

LUKAS
RATY

AMG Professional C6PRO-466 ATX
procesor Intel Celeron 466MHz MMX (128KB cache); bezprzewodowa płyta główna PIII EC3111; EIDE Group BX ATX (1 Slot) + FDD/CD; FSB 8 x 150MHz; PIII/PIII 233-1200MHz; kontroler PCI EIDE Ultra ATA 56MB/s; pamięć RAM 8MB DIMM 133MHz; grafika AGP 2x/4 Savage 4PRO 3D/RamDAC 300MHz/16MB SDRAM (obsługa DVD); dźwięk 3D Aureal 6Voice WaveTable 14 głośnik; HDD 17.5 GB Seagate Medalist U8 >5.9 ms, 512KB cache, ATA/MS; CD-rom 48x LG UDMA; fax/modem PCI DatsCom 56K V.90 Voice; słajda dyskiety 1.44MB; obudowa Midi Tower ATX Professional; klawiatura Windows 98 PS/2; mysz Genius Internet PS/2 + pad; oprogramowanie: VC, prog. antywirusowy PC Cillin, MS Windows 98PL SE (opcja); 3 lata gwarancji (2+1)

Periferia AMG C6PRO-466 ATX + monitor 17" OSD pl. 0.27 z normą TC09911!
READY: +drukarka kolorowa A4 Xerox 600z600dpi +Głośniki aktywne Justar 200W 3D Surround+4 pelne Encyklopedia /SCDIII/Gratia!
Cena: 4.665 z Vat!!! PLN
(12 rat po 388,75 PLN)*

Konkurs !!!

W każdą środę drukujemy pytanie konkursowe. Aby wygrać cenne nagrody np. gry komputerowe, głośniki; wystarczy przesłać, do kolejnego poniedziałku, na adres: **AMG Computers s.c., 35-074 Rzeszów, al. Piłsudskiego 8-10**, z dopiskiem „Promocja”, kartkę pocztową z poprawną odpowiedzią na poniższe pytanie. Raz na tydzień odbędzie się losowanie zwycięzców, których nazwiska zostaną opublikowane w kolejnych wydaniach niniejszej rubryki.

Dzisiaj wygrali:
1. Krzysztof Garbuz
ul. Dolna 2/18, Lubycza Królewska
2. Sławomir Piechowski
ul. Budowlanych 19A, Rzeszów
Nagrody są do odebrania w salonie AMG Computers al. Piłsudskiego 8-10, Rzeszów

Pytanie konkursowe:

Proszę podać nazwy przynajmniej trzech producentów komputerów przenośnych Notebook.

DĘBICA

NOCNE DYŻURY APTEK
ul. Rzeszowska 16
DYŻUR SZPITALA
Izba przyjęć (ul. Krakowska 91) – 670-33-82 (czynna całą dobę)
TELEFONY
Straż Miejska – 682-42-34
Pogotowie Energetyczne – 670-40-21, alarmowy – 991
Pogotowie Gazowe – 670-32-51, alarmowy – 992
Pogotowie Wodno-Kan. – 670-26-96
Policyjny Telefon Zaufania – 670-20-17
Telefon Zaufania Poradni Specjalistycznej ARKA – 681-81-41 w godz. 18.00-20.00 (oprócz niedziel i świąt)
Informacja PKP – 94-36
Informacja PKS – 683-39-74
Taxi – 670-31-92
Taxi bagażowe – 670-30-13

IWONICZ ZDRÓJ

Pogotowie Energetyczne – 435-08-15

JASŁO

NOCNE DYŻURY APTEK
Rynek 23
TELEFONY
Telefon Zaufania – 446-47-14
Pogotowie Energetyczne – 446-30-96
Pogotowie Wodno-Kan. – 446-27-50

JAROSŁAW

NOCNE DYŻURY APTEK
Rynek 11
TELEFONY
Informacja PKP – 94-36
Informacja PKS – 621-30-59
Straż Miejska – 621-34-23
Pogotowie Gazowe – 621-58-61
Pogotowia Pogrzebowe – 621-21-48, 621-55-63, 621-88-45 (całodobowy)
Telefon Zaufania – 621-23-36
Taxi Dworzec PKP – 621-21-18
Taxi Bagażowe – 621-53-79

IMPREZY
MOK – Drugi pokój – Zbigniew Herbert, spektakl w wyk. Tarnowskiego Teatru im. Solskiego, godz. 10.00, 12.00

KOLBUSZOWA

NOCNE DYŻURY APTEK
ul. Wolności 37

KROSNO

NOCNE DYŻURY APTEK
ul. Paderewskiego 6a
TELEFONY
Całodobowy Telefon Zaufania – 988
Policyjny Telefon Zaufania – 432-39-85
Adopcijny Telefon Zaufania – 432-30-86
czynny w godz. 14.00-17.00
Taxi-Bus dla niepełnosprawnych – 436-66-98, 436-67-11
Krośnieńskie Centrum Informacji Turystycznej – 436-12-00
Ośrodek Informacji Turystycznej, ul. Piłsudskiego 16 – (0-13) 432-77-07, fax: 432-77-07
IMPREZY
*DK – Giełda zawodów, hall w budynku Starostwa Powiatowego, godz. 8.00-15.00
– XV Krośnieńska Wiosna Muzyczna, sala koncertowa
– Spektakl literacko-muzyczny Jan Kochanowski, godz. 9.00, 11.00
– Ostrożnie z ogniem, koncert, sala widowiskowa, godz. 16.00

LESKO

Pogotowie Energetyczne – 469-66-29
Pogotowie Gazowe – 469-86-46

LEŻAJSK

NOCNE DYŻURY APTEK
Rynek 22

LUBACZÓW

NOCNE DYŻURY APTEK
ul. Piłsudskiego 1
Straż Miejska – 632-14-68
Pogotowie Energetyczne – 632-11-06

ŁAŃCUT

NOCNE DYŻURY APTEK
ul. Armii Krajowej 7

MIELEC

NOCNE DYŻURY APTEK
ul. Chałubińskiego 6
TELEFONY
Informacja PKP – 93-13
Informacja PKS – 93-16
Pogotowie Energetyczne – 991
Pogotowie Gazowe – 992
Pogotowie Wodno-Kan. – 994

PRZEMYŚL

NOCNE DYŻURY APTEK
ul. Jagiellońska 6
TELEFONY
Inspekcja celna: całodobowy, ogólnokrajowy telefon Inspekcji Celnej – (0-22) 548-05-48
Regionalny Inspektorat Celny – (0-16) 678-38-70
Informacja PKP – 94-36
Informacja PKS – 678-54-35
Straż Miejska – 678-55-23
Straż Graniczna – 675-09-90
Policyjny Telefon Zaufania – 678-15-00
Telefon Zaufania Bieszczadzkiego Oddziału Straży Granicznej – 0-800-445-727
Duszpasterski Telefon Zaufania – 670-58-04 czynny w godz. 19.00-21.00
Punkt Konsultacyjny AIDS, ul. Rzeczna 20 – 670-60-68 ZW PCK
Telefon Zaufania „Pogotowie Makowe” – 678-77-67 czynny w godz. 16.00-19.00
Telefon Zaufania Klubu „Alfa” – 670-40-09
Onkologiczny Telefon Zaufania – 678-69-81 godz. 17.00-19.00 czynny codziennie
Taxi Bagażowe – 678-77-75
Pomoc Drogowa – 981

PRZEWORSK

NOCNE DYŻURY APTEK
Rynek 20
TELEFONY
Informacja PKP – 94-36
Informacja PKS – 648-32-75
Telefon Zaufania „Pogotowie Makowe” – 648-77-03
Taxi – 648-50-01

RZESZÓW

NOCNE DYŻURY APTEK
stałe: ul. 3 Maja 16, Podchorążych 1
ul. Warzywna 3, Osmeckiego
Apteka Leków z Darów Fundacja „Nowe Życie” al. J. Piłsudskiego 8-10, czynna: poniedziałek-piątek, godz. 13.00-17.00, tel. (017) 862-28-46 w. 334
SZPITALA
Szpital Wojewódzki nr 1, ul. Szopena 2, tel. 853-79-61
Szpital Wojewódzki nr 2, ul. Lwowska 60, tel. 862-69-11
Szpital Miejski, ul. Rycerska, tel. 853-90-31
Poradnia Laktacyjna (Szpital Wojewódzki nr 2, ul. Lwowska 60) czynna całą dobę tel. 862-79-21 wewn. 543 lub 723.
Szkoła Rodzenia (Szpital Wojewódzki nr 2, ul. Lwowska 60) czynna od poniedziałku do piątku w godz. 7.00-19.00, tel. 862-79-21 wewn. 543

Hospicjum (ul. Poniatowskiego) czynne całą dobę – 852-63-52

TELEFONY
Pogotowie Ratunkowe – 999
Straż Pożarna – 998
Pogotowie Policji – 997
Informacja PKS – 94-33
Informacja PKP – 94-36, 93-15
Zandarmieria Wojskowa – 854-32-13
Służba Dyżurna Wojewody Rzeszowskiego – 862-30-32 (po godz. urzędowania)
Telefoniczny Aparat Zgłoszeniowy, Wydział ds. Narkotyków KWP – 854-99-33
Terapia Uzależnień – 853-96-40, 852-87-44 (codziennie w godz. 8.00-20.00)
Telefon Zaufania Komendy Głównej Policji – 0-800-120-226
Telefon Zaufania Poradni Psychologiczno-Pedagogicznej nr 2 – 853-31-63 (czynny od pn. do pt., w godz. 16.00-18.00)
Telefon Zaufania – 85341-24 czynny w godz. 14.30-7.00
Telefon Zaufania – 862-07-68 w. 320 (dot. chorób „W” i AIDS) czynny w godz. 7.00-15.30
Telefon Zaufania Stow. „Karan” – 862-13-14 (dot. narkomanii) czynny w godz. 12.00-15.00
Porady ambulatoryjne internistyczno-kardiologiczne, (całodobowe), tel. informacyjny – 854-64-41
Stowarzyszenie „Hiob” – porady i pomoc niepełnosprawnym – 862-82-52
Informacja Turystyczna „Orbis” – 852-28-99, 853-43-66, codziennie z wyjątkiem niedziel, w godz. 8.00-17.00
Rzeszowskie Centrum Informacji Turystycznej – 852-00-36 czynne w godz. 9.00-16.30
Centrum Informacji Turystycznej, ul. Asnyka 6 – 852-46-12
Usługi Pogrzebowe MPGK – 0-601-402-991 (czynne całą dobę), 853-53-48 (czynny w godz. 8.00-16.00 w dni robocze)
Zakład Usług Pogrzebowych KIR – 0-602-181-319, 852-01-99 (czynny całą dobę)
Zakład Pogrzebowy, ul. Jesienna 27 – 862-75-01, 0-601-491-270, 0-601-491-271
Zakład Pogrzebowy AETERNITAS – 853-51-68, 0-601-956-868 (czynny całą dobę)
Super Radio Taxi – 96-22
AUTOBIS- Prywatna Szkoła Nauki Jazdy – 862-73-61, 0-90-254-301
LOR-BUS Ośrodek Szkolenia Kierowców (wszystkie kategorie), wynajem autokaru, ul. Wypiańskiego 18 d – 863-13-58, tel./fax 853-07-69
Taxi Dworzec PKP – 874-52-46
Plac Farny – 853-26-10
Taksówki bagażowe – 853-47-77
Pomoc drogowa (wszystkie pojazdy PPT PKS Rzeszów) – 853-65-70, 853-62-61 (całodobowy)
Ogólnopolskie Pogotowie Alarmowe – 96-30
Biuro Pośrednictwa Pracy SOLIDARNOSĆ, Rzeszów, ul. Kraszewskiego 2, tel./fax (0-17) 862-28-19; Łańcut, pl. Sobieskiego 18, tel./fax (0-17) 225-32-36
Port Lotniczy Rzeszów (połączenie lotnicze ze stolicą) – (0-17) 853-27-21, 853-23-31, 952

Muzeum Okręgowe
czynne: wtorki i piątki godz. 10.00-17.00, środy i czwartki: 10.00-15.00, niedziela: 9.00-14.00
Wystawa stała: „Kamień - brąz - żelazo” - Archeologia Polski południowo-wschodniej
Wystawa stała: Galeria Dąbskich
Wystawa stała: Malarstwo polskie XVIII-XX w.
Muzeum Etnograficzne im. Franciszka Kotuli, Rynek 6 czynne: wtorek - czwartek, niedziela w godz. 9.00-14.00, piątek: 9.00-17.00
Wystawa stała: Stroje ludowe Lasowiaków i Rzeszowiaków; Dawna rzeźba ludowa
Muzeum Diecezjalne (ul. Zamkowa 4) czynne od pn. do pt. w godz. 9.00-14.00

TELEFONY
Pogotowie Energetyczne – 463-69-31
GOPR – 463-22-04
Centrum Informacji Turystycznej – 370-00, godz. 8.30-16.00
MUZEUM
Muzeum Budownictwa Ludowego Skansen, czynne w godz. 9.00-14.00 – 120 obiektów ludowej architektury świeckiej i sakralnej;
Ekspozycja stała: Ikony karpackie
Muzeum Historyczne, czynne w godz. 9.00-15.00 – Muzeum ikon (czynne od 1 maja br.); Galeria Zdzisława Beksińskiego; ekspozycja sztuki współczesnej, liturgicznej sztuki obrządku łańciewskiego, zbiory archeologiczne, sztuka pokucka

Galeria Autorska Tomasz i Marcin Rut – Grafika, Malarstwo, Kowalstwo Artystyczne, Hotel Budimex (ul. Podwisłocze 48), czynna codziennie w godz. 18.00-20.00
Mała Galeria Marii Monikowskiej-Tabisz – Malarstwo i grafika komputerowa (ul. Poznańska 2a/16), czynna od pn. do pt. w godz. 11.00-18.00
Galeria Pod Ratuszem (Rynek 1) – Wystawa prac studentów III roku WSP – **grafika, malarstwo, rysunek, rzeźba BWA** – Wystawy: **Dragan Marković** - rysunek; **Kazimierz Twardowski** - akwarela; **10 lat - fotografie Gazety Wyborczej**, Dom Sztuki, ul. Jana III Sobieskiego 18
WDK (ul. Okrzei) – Wystawa fotografii **Jerzego Pióreckiego** pt. **Dziedzictwo kultury Małopolski i Kresów**, Galeria WDK

SANDOMIERZ

MUZEUM-WYSTAWY
ZAMEK
czynne w godz. 9.00-16.00
Wystawy stałe: Kuchnia królewska - zbiór sreber i cyny europejskiej XVI-XIX w.
– **Gabinet numizmatyczny**, monety polskie od XI do XX wieku
– **Historia wzgórz zamkowych w ikonografii**
– **Ekspozycja etnograficzna**
– **Ekspozycja archeologiczna** (czynne w godz. otwarcia)
Wystawa czasowa: Czujący kamień (poświęcona sylwetce i twórczości Zbigniewa Herberta)
RATUSZ
Wystawa stała: Dzieje Sandomierza, zbiory z zakresu: rzemiosła artystycznego, malarstwa, numizmatyki, dyplomatyki
Wystawa czasowa: Dawne i współczesne widoki Sandomierza
MUZEUM LITERATURY
Wystawa stała: Jazdy do Sandomierza, ekspozycja poświęcona Jarosławowi Iwaszkiewiczowi

SANOK

TELEFONY
Pogotowie Energetyczne – 463-69-31
GOPR – 463-22-04
Centrum Informacji Turystycznej – 370-00, godz. 8.30-16.00
MUZEUM
Muzeum Budownictwa Ludowego Skansen, czynne w godz. 9.00-14.00 – 120 obiektów ludowej architektury świeckiej i sakralnej;
Ekspozycja stała: Ikony karpackie
Muzeum Historyczne, czynne w godz. 9.00-15.00 – Muzeum ikon (czynne od 1 maja br.); Galeria Zdzisława Beksińskiego; ekspozycja sztuki współczesnej, liturgicznej sztuki obrządku łańciewskiego, zbiory archeologiczne, sztuka pokucka

SĘDZISZÓW MŁP.

NOCNE DYŻURY APTEK
ul. Kościuszki 18a

STRZYŻÓW

NOCNE DYŻURY APTEK
Rynek 31
Punkt Konsultacyjno-Informacyjny – 27-63-800 w godz. 18.00-20.00 (w pierwszą środę miesiąca w godz. 19.00-21.00)

TARNOBRZEG

TELEFONY
Pogotowie Drogowe – 822-30-34 i 822-37-01
Informacja PKS – 822-14-35
Pogotowie Ciepłowni – 822-14-90
Pogotowie Wodociągowe – 994
Pogotowie Gazowe – 992
Pogotowie Energetyczne – 991
Informacja o zapobieganiu AIDS – 958



Koncert na 50 serc

Wes Craven, inicjator makabrycznej serii „Koszmarów z ulicy Wiązów” i dwóch „Krzyków” zaskakuje ciepłym dramatem obyczajowym. Główna bohaterka, skrzypaczka, po odejściu męża poświęca swoją karierę muzyczną na rzecz szkolnych dzieci i organizuje klasę skrzypcową. Gdy po 10 latach klasie grozi rozwiązanie, rodzice, przyjaciele oraz uczniowie z poprzednich lat organizują kampanię uratowania klasy. W roli głównej występuje dwukrotnie nagrodzona Oscarem Meryl Streep. **Kino Iluzjon (Rzeszów)**



- | | |
|--|--|
| <p>RZESZÓW
Iluzjon (ul. Rejtana) – Inspektor Gadżet (USA b.o.), godz. 15.10
– Szósty zmysł (USA l.15), godz. 16.30, 18.20
– Koncert na 50 serc (USA l.15), godz. 20.10
Mewa (ul. Dąbrowskiego) – Mickey - niebieskie oko (USA l.15), godz. 19.00
– Miasteczko South Park (USA l.15), godz. 20.45
Rejs (ul. Mickiewicza) – Buena Vista Social Club (niem. l.15), godz. 18.30
– Ghost Dog: Droga Samuraja (USA l.15), godz. 20.30
WDK (ul. Okrzei) – Podwójne zagrożenie (USA l.15), godz. 14.45, 16.45, 20.30
– Miasteczko South Park (USA l.15), godz. 18.45
Zorza (ul. 3 Maja) – Anna i król (USA l.15), godz. 11.30, 16.00
– American Beauty (USA l.15), godz. 9.30, 14.00, 18.30, 20.30</p> | <p>MIELEC
Metalowiec – Tarzan (USA b.o.), godz. 16.00
– Podziemny krąg (USA l.18), godz. 20.00
– Świat to za mało (USA l.15), godz. 18.00</p> <p>NISKO
Sokół – Atomowy amant (USA l.15), godz. 19.00</p> <p>PRZEMYŚL
Centrum – Wbrew regułom (USA l.15), godz. 15.45, 18.00, 20.00
Kosmos – Asterix i Obelix contra Cezar (fr. b.o.), godz. 17.00
– Joanna d'Arc (fr. l.15), godz. 19.00</p> <p>PRZEWORSK
Warszawa – Zakochani (pol. l.15), godz. 17.00, 19.00</p> |
| <p>DĘBICA
Kosmos – Dziewiąte wrota (fr. l.12), godz. 18.00
Śnieżka – Uciekająca panna młoda (USA l.15), godz. 18.00
– Cube (kan. l.15), godz. 20.00</p> | <p>ROPCZYCE
Przyjaźń – Królowa aniołów (pol. l.15), godz. 17.00, 20.00</p> <p>RUDNIK
Rusalka – Prawo ojca (pol. l.15), godz. 17.00, 19.00</p> <p>SANDOMIERZ
Milenium – To my (pol. l.15), godz. 18.00
– Super tata (USA l.15), godz. 20.00</p> |
| <p>JASŁO
Syrena – Moja Angelika (pol. l.15), godz. 16.30
– Corruptor (USA l.15), godz. 19.00</p> | <p>JAROSŁAW
Ikar – Ogniem i mieczem (pol. l.12), godz. 18.00
Westerplatte – Blair Witch Project (USA l.15), godz. 15.30
– Kolekcjoner kości (USA l.18), godz. 17.30, 19.30</p> |
| <p>KROSNO
Sokół – To my (pol. l.15), godz. 16.30
– Szpieg, który nie umiera nigdy (USA l.15), godz. 18.00
– Jeździec bez głowy (USA l.15), godz. 19.45</p> | <p>STALOWA WOLA
Ballada – Wszystko o mojej matce (hiszp. l.15), godz. 18.00
– Ten pierwszy raz (USA l.15), godz. 20.00
Wrzos – Wonderland (ang. l.15), godz. 18.00
– Chłopaki nie płaczą (pol. l.15), godz. 16.15, 20.00</p> |
| <p>LEŻAJSK
MDK – Pociąg życia (fr. l.15), godz. 20.00</p> | <p>TARNOBRZEG
Wisła – Tydzień z życia mężczyzny (pol. l.15), godz. 18.00
– Gwiezdne wojny (USA l.12), godz. 20.00</p> |
| <p>ŁAŃCUT
Sokół – Matrix (USA l.15), godz. 20.40</p> | |

KATOLICKIE RADIO RZESZÓW
VIA
103,8

KOMPLEKSOWA OBSŁUGA
INTERNETowa
firm, instytucji i osób fizycznych
NIE CZĘSTKA I OTWORZĄ SIĘ NA NOWOCZESNOŚĆ
"INTERTELE" S.A. Rzeszów, ul. Rejtana 1
tel. (17) 852-43-31

RZESZOWSKIE RADIO TAXI
Gall
96-29
85-47-666

Dojazd do Klienta bezpłatny w terenie bezplatny

RADIO TAXI DOJAZD DO KLIENTA BEZPŁATNY
919
CENTRALA CAŁODOBOWA

PRZESYŁKI KRAJOWE I ZAGRANICZNE
servisco

35-211 Rzeszów, ul. Baczyńskiego 7, tel. (0-17) 852-01-04
38-300 Mielec, ul. Świdzińskiego 16, tel. (0-17) 523-24-53
37-700 Przemysł, ul. Lwowska 17, tel. (0-16) 678-44-32
37-450 Stalowa Wola, ul. Handlowa 13, tel. (0-15) 842-43-22
38-400 Krosno, ul. Traugotta 16, tel. (0-13) 422-03-88

CENTRALA CAŁODOBOWA
SUPER RADIO TAXI
96-22 lub 62-11-86
DOJAZD DO KLIENTA BEZPŁATNY

Dojazd do Klienta bezpłatny
RADIO TAXI 9626
EURO-DKM
Drugi numer 852 44 52
USŁUGI CAŁODOBOWE

WIZYTÓWKI
w 24 h EXPRESS
BEZ DOPŁATY
RZESZÓW, Dębicka 1
tel. (0-17) 863 47 08

**Zamienione
przy urodzeniu**

Ta nieprawdopodobna historia, jak zapewniają twórcy filmu, wydarzyła się naprawdę.



TVP 1 – 20.10

Trzech wesółych pielęgniarzy

Pewien karciany oszust tonie w długach. Ratowałby go jedynie spadek, który ma otrzymać po śmierci wujka staruszka.



Polsat – 20.30

Melrose Place

Nadchodzi dzień ślubu Alison i Jake'a. Niestety, dziewczyna w ostatniej chwili zmienia zdanie.



TVN – 21.30

Nieczysta gra

Preacher jedzie do Nowego Meksyku, by wyjaśnić zagadkę śmierci przyjaciela.



RTL 7 – 20.00

6

TVP 1

6.00 Kawa czy herbata?
7.45 A teraz Susan – serial prod. USA
8.15 Krakowskie Przedmieście 27
8.30 Wiadomości
8.50 Transmisja Mszy Świętej z Betlejem
11.45 Czas na komputer – magazyn
12.00 Wiadomości
12.10 Agrobiznes
12.20 Kontrasty – świat, ludzie, pieniądze
12.25 Samo życie – magazyn
12.45 Klan – telenowela

TVP 2

7.30 Dziennik krajowy
7.50 Studio urody
8.00 Program lokalny
8.30 Projektantki – serial obycz. prod. USA
9.00 Alternatywy 4 – serial prod. pol.
10.00 Wszystkie stworzenia duże i małe – serial prod. ang.
10.50 Sławni i bogaci: Gena Lee Nolan – film dok. prod. ang.
11.15 Gdzie diabeł mówi dobranoc – serial prod. USA
12.05 Cudowny świat dziadka Durowa – film dok. prod. fińskiej

POLSAT

6.00 Piosenka na życzenie
7.00 Szaleje za tobą – serial kom. prod. USA
7.30 Polityczne graffiti
7.35 Faceci w czerni – serial anim. prod. USA
8.00 Voltron – serial
8.30 Miasteczko Evening Shade – serial obycz. prod. USA
9.00 Na własnych śmieciach – serial kom. prod. USA
9.30 Postanienie szczęścia – telenowela
10.30 Luz Maria – telenowela prod. peruw.
11.30 Renegat – serial sensac. prod. USA
12.30 Disco Relax

RTL 7

6.00 Miłość i dyplomacja
6.25 Trzy razy Zofia – telenowela
6.50 Perła – telenowela
7.35 Sunset Beach – serial
8.20 Z ust do ust – serial austral. dla młodzieży
8.45 Odjazdowe kreskówki
9.30 Dziewczyna z komputera – serial kom. prod. USA
9.55 Czy boisz się ciemności – serial prod. kan. dla młodzieży
10.20 Prawnicy – serial obycz.
11.10 Katalina i Sebastian – telenowela
11.55 Teleshopping
12.30 Sunset Beach – serial obycz.

TVN

6.45 Kropka nad i
7.15 Delfy – serial anim. dla dzieci
7.45 Przygody Animków – serial animowany
8.10 Super Świnka – serial animowany dla dzieci
8.35 Młody Robin Hood – serial anim. dla dzieci
9.00 Kamila – serial
9.50 Kłamstwo i miłość – telenowela prod. meksyk.
10.40 Anna – serial
11.30 Telesklep
12.00 Labirynt namiętności – telenowela

TV RZESZÓW

7.00 Przygody nieustraszonych – serial prod. franc. kan.
7.30 Kot Billy – serial animowany
8.00 Aktualności
8.10 Dziennikarze pytają – pr. public. Janusz Onyszkiewicz - minister obrony narodowej
8.30 To jest temat – reportaż
8.45 Bywaj zdrow – magazyn
9.00 Niezapomniana – wenezuelski serial obycz.
10.00 Teleskopy
10.30 Odkryj nowy świat – magazyn
11.00 Labirynty kultury
11.35 Rytmu buszu – australijski serial przyrodniczy
12.00 Testament wieków – Arcymitra i korona
12.30 Zaczarowany świat... – reportaż

DAMI

8.30 Rdza (Dwie skóry) – film psych.
9.50 Adam i Ewa
10.00 Program dnia
10.15 Muzyczna Dami
11.00 Język zwierząt
11.30 Pozwólmy im przeżyć
11.55 Drzwi 17
12.00 Poznajemy Francję
12.50 Images

TV NIEPOKALANÓW

9.00 Program dnia
9.05 Słowo życia – Ewangelia dnia
9.10 Twarze Tadmora – film dok.
9.30 In corpore sano... – gimnastyka
9.45 Religie i środowisko – rep.
10.00 Odkrywamy planetę Ziemię: Na granicach mórz – film przyr.
10.45 Spotkanie z bł. Jose Maria Escriva de Balaguerem – relacja
11.35 Żołnierz polski – pięć obrazów – film dok.
11.45 Wspomnienia z kresów – rep.
11.55 Program dnia
12.00 Misterium Męki Pańskiej

13

13.10 XX Biesiady Humoru i Satyry w Lidzbarku Warmińskim
13.30 Dziennik telewizyjny – pr. satyryczny
13.40 Wędrowiec, czyli podróże małe i duże
13.45 Opowieść syryjska – film dok.
14.10 Skarby ziemi: Złoto – film dok.
14.40 Unterwegs mit Susanne (1) – nauka jęz. niem.
15.00 Wiadomości
15.10 Rzeczpospolita samorządowa
15.20 Euroexpress – pr. public.
15.30 Trzeźwym okiem – reportaż
16.00 Muzyczny serwis Jedynki
16.10 Rower Błażeja – pr. dla młodzieży
16.15 Teleexpress Junior
16.25 Rower Błażeja

13.00 Z Dwójką dookoła świata: Trentino wita
13.20 Pożegnanie XX wieku: Koncert Galowy Fundacji „Dar serca” – pr. artyst. (powt.)
14.10 Anatol: Noc Świątełek – serial anim. prod. kan.
14.35 Transmisja wizyty papieża Jana Pawła II w Grocie Narodzenia
15.10 W labiryncie – serial prod. polskiej
15.55 Panorama
16.05 Transmisja wizyty papieża Jana Pawła II w obozie dla uchodźców w Dheisheh

13.30 Graczykowie – serial kom. prod. polskiej
14.00 Gospodarz
14.30 Motowiadomości
15.00 Tom i Jerry – serial anim.
15.30 Informacje
15.55 Renegat – serial sensac. prod. USA
16.45 Alvaro – telenowela prod. brazył.

13.15 Miłość i dyplomacja – serial
13.40 Z ust do ust – serial prod. australijskiej
14.05 Odjazdowe kreskówki
15.05 Dziewczyna z komputera – serial kom. prod. USA
15.30 Czy boisz się ciemności – serial prod. kan. dla młodzieży
16.00 Potwór z bagien – serial prod. USA dla młodz.
16.25 Sunset Beach – serial obycz. prod. USA

13.00 Pepsi chart – pr. rozrywkowy
13.25 Automaniak
13.55 Delfy – serial
14.20 Przygody Animków – serial anim.
14.45 Super Świnka – serial
15.15 Szkoła złamanych serc – serial dla młodzieży
15.45 Ich czworo i pies – serial dla młodzieży
16.15 Pełna chata – serial
16.45 Multikino

13.00 Spotkanie z taaką rybą – mag.
13.15 Fila magazine – pr. sportowy
13.30 Kowalski i Szmidt – mag.
14.00 Wierzę, wątpię, szukam – magazyn religijny
14.30 Krople miłości – serial obycz.
15.00 Klub Filipa – reportaż
15.30 Promocje młodych
15.45 Studio Krosno
16.00 Spotkanie z folklorem. Tak było – Wspomnienia Władysława Pogody, skrzypka z Kolbuszowej
16.15 Aktualności
16.25 Kalendarium
16.30 Wykład – pr. public.
16.45 Granie na ekranie – teleturniej

13.00 Zemsta – film obycz.
13.50 Ekonomia? Nic trudnego!
14.00 Bolek i Lolek na Dzikim Zachodzie – bajka
14.05 Reksio – bajka
14.30 Anastazja – film obyczajowy
15.15 Zamki i pałace (kaszalińskie i słupskie)
16.00 Video wizyty
16.30 Dolny Śląsk
16.45 Konie polskie

13.15 Archeologia: Rzymianie w Palestynie – film dok.
14.00 Niedziela – rep.
14.10 Burkina Faso – film dok.
14.45 Rozmowy z Wandą Ossowską: Przebaczenie
15.00 Koronka do Miłosierdzia Bożego
15.15 Papież na Węgrzech – film dok.
15.45 Saharyjska ballada – film dok.
16.00 Program dnia
16.05 Wiara w idący czas – program poetycki
16.30 Kaboom – Kazoom – magazyn dla dzieci
16.55 Ecce homo: Bezdomni – program public.

17

17.00 Teleexpress
17.25 Klan – telenowela
17.50 Gość Jedynki
18.00 Moda na sukces – serial prod. USA
18.30 Czarny serial: Katastrofa „Kopernika”
19.00 Wieczorynka: Wielka podróż Bolka i Lolka
19.30 Wiadomości

17.30 Program lokalny
18.20 W sieci – magazyn
18.30 Panorama
18.55 Jeden z dziesięciu – teleturniej
19.20 Dwójkomania
19.30 Krajobrazy snu Marty Ptaszyńskiej – film dok.

17.45 Luz Maria – telenowela prod. peruwiańskiej
18.40 Super Express TV
18.55 Informacje
19.05 Postanienie szczęścia – telenowela prod. meksykańskiej

17.15 Perła – telenowela prod. meksyk.
18.00 City Life – serial obycz.
18.50 7 minut – wydarzenia dnia – program informacyjny oraz prognoza pogody
19.00 Zoom – magazyn sensacji
19.30 Nie z tego świata – serial kom. prod. USA

17.15 TVN Fakty regionalne
17.35 Wizjer TVN
18.05 Kamila – serial obyczajowy prod. meksykańskiej
19.00 TVN Fakty
19.25 Sport
19.35 Labirynt namiętności

17.15 Toczy się życie – reportaż. Schronisko dla bezdomnych psów
17.30 Magazyn kulturalny Pamas. M.in. przed premierą „Balladyny” w teatrze „Maska”
17.45 Telenowyny – magazyn
18.00 Aktualności
18.20 Rzeszowskie ulice i okolice. Miłkośka
18.35 Pytania do... – program interwencyjny. Dyskusja n.t. rozliczeń podatkowych
19.00 Echa regionów – reportaż
19.30 Przygody nieustraszonych – serial prod. franc. kan.

17.00 Program dnia
17.05 Muzyczna Dami
17.20 Teledziennik
17.35 Muzyczna Dami
18.00 Bolek i Lolek na Dzikim Zachodzie – bajka
18.10 Kaczor Duffy w filmie ciężki żywot Duffiego – bajka
18.15 Wycieczka
18.30 Zemsta – film obycz.
19.20 Ekonomia? Nic trudnego!
19.30 Gwiazdy niemieckiego tenisa

17.20 Twórczość Zbigniewa Łaskota – rep.
17.30 Odkrywamy Francję: Perigord – film turyst.-kraj.
18.30 Matka Boża z Gwadelupy – film dok.
18.55 Program dnia
19.00 Polska, jakiej nie znasz – film turyst.-kraj.
19.20 Bajka + konkurs dla dzieci
19.35 Ekumenizm i dialog w Anadolii – film dok.

20

20.10 Okruchy życia: Zamienione przy urodzeniu – dramat obycz. prod. USA
21.45 Studio wizyty papieża w Ziemi Świętej

20.00 Ekspres reporterów – magazyn
20.35 Studio sport: Liga Mistrzów

20.00 Rodzina zastępcza – serial kom. prod. polskiej
20.30 Trzech wesółych pielęgniarzy – kom. prod. USA
20.50 Losowanie LOTTO i szczęśliwego numerka

20.00 Nieczysta gra – film sensac. prod. USA
21.35 Wzywam dr. Brucknera 2 – serial obycz. prod. niem.

20.30 Beverly Hills 90210 – serial obycz. prod. USA
21.30 Melrose Place – serial obycz. prod. USA

20.00 Telekurier – magazyn reporterów
20.30 Niezapomniana – wenezuelski serial obycz.
21.30 Aktualności
21.45 Rozmowy o życiu – pr. public. Skansen pszczałarski

20.00 Teledziennik
20.15 Muzyczna Dami
20.18 Dziennik dla moich dzieci – dramat spot.
22.15 Teledziennik (powt.)
22.30 Muzyczna Dami
23.00 Zakończenie programu

20.05 Magiczna Italia: Lombardia – film turyst.-kraj.
20.35 Różaniec: część chwalebna
21.00 Apel Jasnogórski
21.05 Słowo życia – Ewangelia dnia
21.10 Klara – kobieta wolna – film dok.
21.30 Węgry – kraina tokaju i czarodasza (cz.1) – film turyst.-kraj.

22

22.05 Kronika kryminalna
22.25 Monitor Wiadomości
22.50 Sportowy flesz
23.00 Liga Mistrzów (skrót)
24.00 Gorąco polecam: Dona Flor i jej dwóch mężów – kom. obycz. prod. brazył.
1.55 Muzyczny serwis Jedynki (powt.)
2.05 Zakończenie programu

22.50 Panorama
23.10 Sport-telegram
23.15 Car Borys odchodzi – film dok. prod. ang.
23.55 Dopóki żyje ostatni świadek – pr. hist.
0.20 Rozdarta dusza – film obycz. prod. wł.
2.25 Studio sport: Światowa piłka
2.50 Zakończenie programu

22.10 Przyjaciele – serial
22.40 Wyniki losowania LOTTO
22.45 Informacje i biznes informacyjne
23.05 Polityczne graffiti
23.20 Duża przerwa – serial obycz. prod. polskiej
23.50 Super Express TV
0.05 Opowieści niesamowite – horror prod. USA
1.50 Muzyka na BIS
5.00 Pożegnanie

22.50 7 minut – wydarzenia dnia
23.05 Sexplozja – magazyn
23.20 Murder Call – serial krym. prod. australijskiej
0.10 Pogoda dla bogaczy – serial obycz. prod. USA
1.00 Kariera maklera – serial obycz. prod. kan.
1.45 Nieczysta gra – film sensac.
3.05 Murder Call – serial
3.50 Pogoda dla bogaczy – serial
4.35 Teleshopping
5.05 Teledyski

22.30 Nie do wiary – opowieści niesamowite
23.00 TVN Fakty
23.05 Kropka nad i
23.30 Męskie sprawy – serial kom. prod. USA
24.00 Wizjer TVN – mag. sensacji
0.30 Wprost TV – magazyn
1.00 Granie na zawołanie

22.00 Krople miłości – serial
22.30 To jest temat – reportaż
22.45 Bywaj zdrow – magazyn
23.00 Usłyszeć – reportaż
23.25 Reportaż
23.40 Tragedie – amerykański serial dok.
0.05 Program na czwartek

22.05 Pochowajcie mnie razem z nimi – film dok.
23.00 Ścieżki kultury: Chtop w sztuce – magazyn kulturalny
23.25 Wenecja – film dok.
24.00 Zakończenie programu

TVP ZASTRZEGA SOBIE
MOŻLIWOŚĆ ZMIAN
W PROGRAMIE

BILARD

Lakier Wisza

W rzeszowskim klubie „Osemka” odbyły się VII Otwarte Mistrzostwa Rzeszowa kobiet i mężczyzn w Pool Bilard „8” o Puchar Prezydenta. Tytuł czempiona obronił as H-gowej ekipy „Osemki”, Marek Wisz, wśród kobiet triumfowała jego klubowa koleżanka Karolina Stawarz.

Wisz, podobnie jak przed rokiem, w finale trafił na Krzysztofa Drąkę (także „Osemka”), wygrywając tym razem 9:8. Mecze były efektowne i emocjonujące zwińczeniem imprezy. Początkowo inicjatywę miał obrońca tytułu (5:1). Popularny „Kenek” z czasem się jednak rozkręcił, doprowadził do remisu (8:8), ale w grze numer 17 przeżył dramat. W końcówce partii od wygranej dzieliła go zaledwie jedna bila, ale źle wystawiona bila nie pozwoliła na trafienie czarnej. Do stołu podszedł Wisz i mimo iż kąt pomiędzy białą a czarną był bliski zeru, wirtuozersko ściął „na lakier” i za moment zbierał oklaski za mistrzowski tytuł.

Wśród kobiet pewnie wygrała medalistka MP, Karolina Stawarz, która największe problemy miała w partii ze swą siostrą Katarzyną. Za Karoliną uplasowały się Anna Kaput, Dorota Kruczek i Katarzyna Stawarz (wszystkie „Osemka”). – W męskim finale mieliśmy powtórkę z rozrywki sprzed roku. Owszem, Krzysiek był blisko, ale

Marek nie pierwszy raz udowodnił, że ma nerwy ze stali i w regionie jest po prostu najlepszy – stwierdził Janusz Stawarz, współwłaściciel „Osemki”, wiceprezes PZBił i sędzia główny zawodów. – Uwazam, że jeszcze teraz, gdyby zaczął solidnie trenować, w ciągu roku doszłusowałby do ścisłej czołówki krajowej. Zwycięstwo Karoliny było raczej planowe. Jej celem są tegoroczne mistrzostwa Europy juniorów w Kijowie.

Sportowy poziom musiał zadowolić, ale szef „Osemki” nie ukrywał, że po raz pierwszy od 7 lat miał tak mizernie wsparcie od sponsorów. – Pierwszy raz w historii imprezy klub musiał ze swej kasy wyłożyć większość funduszy na nagrody. Nie zawiódł nas, na szczęście, prezydent Rzeszowa pan Andrzej Szlachta, który ufundował efektowny puchar, znalazł czas, aby pojawić się na imprezie i osobiście dokonał pierwszego rozbicia. Warto wymienić te firmy, które w jakikolwiek sposób wsparły turniej: Browar OKOCIM S.A., Hurtownia Artykułów Papierniczych „Magda”, Agencja Ochrony „Silstone”, Zakład Usług Elektrycznych Mariusza Kyca, Coca-Cola.

Wyniki mężczyzn: 1. M Wisz, 2. K. Drąka, 3-4. Karol Hejduk (Contact Kielce) i Wojciech Banek (Tarnów), 5-8. Robert Pecka, Tomasz Kaplan (obaj „Osemka”), Mariusz Klimek, Adam Koziol (Pino Debica). Startowało 42 zawodników. **tor**



Marek Wisz – wciąż najlepszy bilardzista w regionie

IV PIŁKARSKI RANKING NOWIN I KAL-SPORTU

II liga

159 - Dziuba (Siarka), 136 - Żuchnik (Stal/Siarka), 135 - Kuranty (Siarka), 134 - Czyrek (Siarka), 131 - Nalepa, Szafran (obaj Stal), 128 - Klempka (Stal), 125 - Hynowski (Siarka), 124 - Bednarczyk (Siarka), 119 - Rybak (Stal), 113 - Gadziola (Stal), 112 - Wierpęć (Stal), 110 - Samiec (Siarka), 109 - Piechniak (Stal), 82 - Kozłowski (Siarka), 75 - Majkowski (Siarka), 70 - Rejczyk (Siarka), 69 - Danielewicz (Siarka), Fabianowski (Stal), 65 - Bieńko (Stal), 62 - Klich (Stal), 59 - Szarowski (Stal), 55 - Wachowicz (Stal), 47 - Papierz (Siarka), Cios (Stal), 41 - Gawel (Siarka).

III liga

małopolsko-wschodnia
115 - Bilski (Tłoki), 113 - Wolański (Wisłoka), 112 - Bacmaga, Karasiński (obaj Tłoki), 110 - Pomianek (Stal Rz.), 109 - W. Piątek (Wisłoka), 108 - Pacuła (Stal Rz.), 107 - T. Szmuc (Tłoki), 106 - Abram (Polonia), Przeniczny (Wisłoka), 105 - Tułacz (Tłoki), 103 - Łukaczyński (Wisłoka), 101 - Konopelski, Madej (obaj Tłoki), 99 - Sierżega (Polonia), 98 - Zaloga (Polonia), Kaczówka (Stal S.), Stalec (Wisłoka), 97 - Szarek (Stal S.), 96 - Niemiec (Polonia), W. Baran - (Stal Rz.), 94 - Krzyżak (Pogoń), 91 - Ząbkiewicz (Stal S.), 90 - Maik (Wisła). **sc**

IV liga tarnobrzaska

114 - Buczek (Pogoń), 111 - Tomczyk (Pogoń), 110 - Marud (Wisła/MKP Stal M.), Koziołek (Pogoń), 108 - Adamczak (Pogoń), 107 - Sejdziński (Alit), 106 - Kanarski (Alit), Mokrzycki (Pogoń), 105 - Pilawiecki (Wisła), 104 - Adamus, Kasiak (obaj Pogoń), 102 - Smykla (Wisła), 101 - P. Pluta (Wisła), 100 - Węgrzyn (Czarni), 97 - Kiec (Alit), Zak (Wisła), 96 - Dąbek, Reimus (obaj Alit), Dudajek (Pogoń), 95 - Stefański (Wisła), 92 - Oleniacz (Wisła), 91 - Kochańczyk (Czarni), 90 - Gołębiowski (Alit), Młynarczyk (Czarni).

IV liga podkarpacka

128 - E. Słysz (Kamax), 123 - Stefanik (Rzemieślnik), 120 - Blicharz (Kolbuszowianka), 118 - Lorenc (Kolbuszowianka), 117 - Król, Mazurek (obaj Kolbuszowianka), 114 - Michalak (Dynovia), Warzocha (Kolbuszowianka), 110 - Szmuc (JKS), Konieczny (Rzemieślnik), 109 - Szczepanik (Strug), 108 - Solarz (Resovia), Kędzior (Rzemieślnik), 107 - Korzenny (TS Sokół), 105 - M. Słysz (Kamax), Zajdel (Rafineria), Rop (Strug/Resovia), 104 - E. Sito (Kolbuszowianka), Wrona (Strug), 103 - Ziarek (Unia), 102 - Mastaj (Karpacz), Janowski (Stal), Pinda (Kamax), 101 - Drozd (Orzel/TG Sokół) - W. Zieliński (Resovia), Nowak (Rzemieślnik), 100 - Minnich (Rzemieślnik) T. Zieliński (Strug), Nowak (Unia). **gb**

MP W PŁYWIANIU

Złoto z Betlejem

Mistrz Wojciech

Bardzo dobrze spisali się młodzi pływacy mieleckiego Ikara w Zimowych Mistrzostwach Juniorów, rozegranych w Oświęcimiu, Raciborzu i Śremie. Największy sukces odniósł 16-letni Wojciech Betlej, który startując z rok starszymi kolegami zwyciężył na 200 m stylem grzbietowym z doskonałym czasem 2.02,63.

Na dystansie 100 m tym samym stylem Wojtek był drugi (czas: 58,20), a na 50 m grzbietowym i 200 m stylem zmiennym zajął czwarte miejsce. Jego osiągnięcia w tych zawodach oraz w rozgrywanych tydzień wcześniej mistrzostwach Polski seniorów w Warszawie sprawiły, że został on powołany do kadry juniorów, która wyjedzie na mistrzostwa Europy do Aten.

14-latkowie startowali w Śremie koło Poznania. Maciej Wieczerek na 200 m stylem zmiennym zajął czwarte miejsce (czas: 2.24,22) i piąte miejsce na 100 m stylem motylkowym (1.04,89), nieznacznie przegrywając walkę o miejsce na podium. Ponadto Maciej był siódmy na 100 m stylem zmiennym, dziewiąty na 50 m stylem motylkowym (29,47) i dziesiąty na 400 m stylem zmiennym (5.10,55). W tych samych zawodach Paweł Wrona awansował (z piątym czasem: 2.22,20) do finału na 200 m stylem grzbietowym. W finale popłynął nieco wolniej i ostatecznie zajął szóste miejsce. Trzeci mielczanin startujący w Śremie, Bartosz Pietryk, wywalczył dwunaste miejsce w wyścigu na dystansie 100 m stylem motylkowym, poprawiając wynikiem 1.07,33 rekord życiowy o 2 sekundy.

W mistrzostwach 15-letnich pływaków, w Raciborzu, inny zawodnik Ikara – Jakub Olszewski, w eliminacjach na 200 m stylem motylkowym zajął ósme miejsce, poprawiając, także o 2 sekundy, swój dotychczasowy rekord życiowy czasem 2.19,41. W finale popłynął wolniej o 0,4 sekundy i ostatecznie był dziewiąty. Na 400 m stylem zmiennym Jakub zajął także dziewiąte miejsce (5.01,02), zaś na 200 m tym samym stylem był dziesiąty (2.22,48). W wyścigu na 100 m stylem klasycznym zawodnik ten w eliminacjach zajął dziewiąte miejsce, uzyskując nowy rekord życiowy czasem 1.13,43. W finale popłynął nieco wolniej i był dziesiąty. W tych samych zawodach zawodniczka Ikara – Olga Omiotek, która wyjechała do Raciborza po chorobie, popłynęła najbliższej swoich rekordów życiowych stylem motylkowym, zajmując jedenaste miejsce na 100 m (czas: 1.11,57) i dwunaste na 50 m (32,49).

Startujący w Raciborzu zawodnik Delfina Tarnobrzeg, Paweł Dryło, zajął piąte miejsce na 200 m stylem klasycznym z czasem 2.35,12, ósme miejsce na 100 m (1.12,42) i dziewiąte miejsce na 50 m tym samym stylem. **gb**



Stadion przy ul. Śniadeckich może w przyszłym sezonie opustoszeć.

Rafineria i Czarni razem

FUZJA PO JASIELSKU

GRZEGORZ BO CZAR

Dla części jaślan to niewyobrażalne, ale od lipca w mieście ma funkcjonować jeden klub piłkarski. Połączenie Rafinerii i Czarnych jest, według zwolenników, jedynym sposobem na wzmocnienie pozycji jasielskiego futbolu, a może nawet rozwiązaniem koniecznym dla jego przetrwania. Na dziś zaplanowano kolejne, prawdopodobnie rozstrzygające spotkanie zainteresowanych stron. Wiele wskazuje na to, że fuzja stanie się faktem, choć w obu klubach nie brakuje krytyków tej propozycji.

Koncepcja połączenia JKS-u Czarni i KS-u Rafineria pojawiła się w październiku ub. roku, na pierwszym spotkaniu przedstawicieli ważniejszych zakładów pracy w mieście oraz obydwu klubów. – Idea była taka, że znajdują się sponsorzy dla jasielskiej piłki nożnej, jeśli będzie jeden adresat ich pomocy – mówi Paweł Rzońca, inspektor Wydziału Spraw Społecznych Urzędu Miasta w Jaśle. – Miasto dotuje działalność obu klubów, natomiast nie stać go na ich całkowite utrzymanie. Ewentualny nowy klub funkcjonowałby w oparciu o Rafinerię jako głównego sponsora, wspieranego przez grupę innych.

Nafciarskiemu klubowi przyznano na ten rok dotację 15 tysięcy złotych, natomiast Czarnym – 10 tysięcy. Sympatycy i działacze Czarnych niechętni fuzji podnoszą argument, iż klub przed dwoma laty wyszedł z finansowej zapaści i jego działalność nie kosztuje miasto zbyt wiele. Ze strony sceptyków w Rafinerii słychać z kolei głosy, że utrzymanie jednej drużyny nie jest zbyt dużym problemem dla zakładu, ale sponsorowanie dwóch stałoby się kłopotliwe.

Po co więc fuzja?

– Czarni, owszem, wyszli z długów. Ale na bieżącą działalność nie mają, z tego co wiem, własnych środków – odpowiada Rzońca. – Bawiają na dotacji z miejskiej kasy i dobrej woli prezesa Jerzego Węgrzyna, który włożył już do klubu pewną sumę. To są doraźne rozwiązania, sądzę, że na podstawie takich dochodów nie można budować przyszłości. Tym bardziej że prezes Węgrzyn zapowiedział rezygnację z funkcji z końcem czerwca. A następnych chętnych do pomocy nie widać. Należy wszakże pamiętać, że docelowo chodzi nie o poprawę sytuacji jednego czy drugiego klubu, lecz o podniesienie poziomu piłki nożnej w Jaśle. Do tego potrzebne są większe pieniądze. Miasto ich nie wyłoży, bo nie ma. Natomiast burmistrz pomaga w całym procesie; udostępnia pomieszczenia na spotkania, ewen-

tualnie koordynuje działania zmierzające do podjęcia decyzji o fuzji lub jej zaniechaniu.

Czarni: chyba musimy...

Działacze Czarnych rozumieją, że połączenie z sąsiadem zza między jest konieczne z ekonomicznego punktu widzenia. Nie zmniejsza to jednak ich żalu. – Czarni to Czarni, a Nafta (poprzednia nazwa Rafinerii – przyp. red.) to Nafta. Czarni to 90 lat tradycji, to kawał historii podkarpackiej piłki. My dziś potrzebujemy pomocy, a Rafineria, choć nadal działa na zasadach klubu zakładowego, otrzymuje dotację większą od nas. Od zawsze rywalizowaliśmy z Naftą, jak Stal z Resovią. Czy ktoś proponował połączenie dwóch rzeszowskich klubów? – denerwuje się jeden z działaczy, proszący o anonimowość.

Prezes Jerzy Węgrzyn kontruje: – Nie, i do niczego dobrego to nie prowadzi. Ani Stal, ani Resovia żadnego wielkiego wyniku nie osiągnęły. A co do dotacji. Rafineria otrzymała 15 tysięcy złotych na cały rok, a my 10 tysięcy do końca czerwca. Nie siejmy więc wrogości między klubami. My nie mamy wyboru. Nie widzę żadnego argumentu za dalszą odrębnością obu klubów. Przepraszam – widzę, ale tylko historyczne, emocjonalne. Dla zaistnienia na mapie Polski klubu sportowego nie jest istotna jego nazwa, tylko to, co się będzie w nim działo. Dla uspokojenia tradycjonalistów dodam, że nazwa „Czarni” nie znika. Nowy klub, o ile powstanie, będzie działał pod dwuczłonowym szyldem.

W pojedynkę nie ma szans

Trener Czarnych i członek zarządu, Zdzisław Żmigrodzki, „od zawsze” związany z klubem, ze smutkiem przyznaje (choć nie dosłownie), iż fuzja jest właściwie niezbędna. – W Jaśle jest duże zapotrzebowanie na dobrą piłkę – twierdzi. – Byłoby wspaniale, gdybyśmy mieli w niej reprezentanta. Ale wywalczenie jej w pojedynkę jest chyba niemożliwe. Przecież gdyby prezes Węgrzyn, to czasem nie mielibyśmy za co pojechać na mecz. Co więc będzie, gdy prezes odejdzie? Jednakże niepokoją mnie niektóre proponowane rozwiązania. Słyszałem, że nie będzie drugiej drużyny...

– To nie tak – wyjaśnia prezes Węgrzyn. – Nie będzie dwóch drużyn na poziomie IV i V ligi; koszty ich utrzymania położąby nowy klub od razu. Ale nie jest powiedziane, że nie będzie rezerw w ogóle. Ta sprawa jest jednym z tematów rozmów, prowadzonych z przedstawicielami Rafinerii i władz miasta. Są i inne kwestie: kto będzie trenerem połączonego zespołu, gdzie będą rozgrywane mecze, jaki będzie budżet nowego klubu. To wszystko zostanie rozważone.

Przykłady Bytomia i Gdańska zniechęcają działaczy Czarnych do fuzji. Dziś nikt nie pamięta o Szombierkach, niewielu przypomina sobie, że jesienią w II lidze występowała Lechia/Polonia. – Silniejszy wygrywa. Tak samo może być w Jaśle. Nie chcemy być traktowani z góry – martwią się w klubie przy ul. Śniadeckich. Są świadomi, że w uprzywilejowanej pozycji jest Rafineria, klub bogatszy i mający drużynę w wyższej lidze.

Rafineria: Znamy swoją wartość

O tej swoistej przewadze nie zamierza zapominać prezes nafiarskiego klubu, Czesław Koszyk. Ton jego wypowiedzi nt. fuzji jest daleki od entuzjazmu: – Czarni dostali z miasta jakieś małe pieniądze, więc z pewnością będziemy musieli się dzielić naszymi dochodami. Na zebraniu w naszym klubie 90 procent uczestników było przeciw fuzji. Wielu z nich przeżyło już połączenie dawnej Nafty, Czarnych i Maratonu Tarnowiec; skończyło się na tym, że zdemolowany został obiekt, w budynku powyrwany parkiet. Następny strup na głowę to druga drużyna. Myślę, że będą nią Czarni ze względu na to, że my gramy w IV lidze. Z racji naszej wyższej pozycji sportowej uważam, że Czarni powinni przysiąc część naszych warunków. Nazwa winna brzmieć Rafineria/Czarni, przynajmniej 60 procent miejsc w zarządzie powinno być przeznaczonych dla ludzi z Rafinerii, a mecze muszą być rozgrywane u nas.

Co sądzi prezes Koszyk o podstawowej idei przedsięwzięcia, tj. o poprawie kondycji całej jasielskiej piłki? – Największą korzyścią byłaby szeroka kadra zawodników. Bo w kwestii wzrostu funduszy przeznaczonych na futbol jestem ostrożny. Mamy jednego sponsora i nie wierzę, że nagle znajdą się inni. Jako prezes nie do jednej firmy chodzę i wiem, jak się zdobywa na terenie Jasła pieniądze na sport, a przede wszystkim na piłkę nożną. Mimo wszystko nie jestem przeciwny fuzji. Ale nie bardzo wierzę, że wszystko ułoży się aż tak dobrze, jak chcieliby pomysłodawcy.

Podczas rozmów o przyszłości futbolu w Jaśle jeden z miejscowych notabli miał powiedzieć pod adresem Czarnych: – Jak się ma 90 lat, to się umiera. Choć trudno pokonać zahaczającą chwilami o szowinizm wewnętrzną niechęć, w najstarszym klubie na Podkarpaciu wykazują zdrowy rozsądek i wolą zjednoczyć się z sąsiadem niż pozwolić na spełnienie makabrycznej wizji. Zgodę na fuzję z Rafinerią przyjęło w Czarnych 17 głosami przy jednym wstrzymującym się.

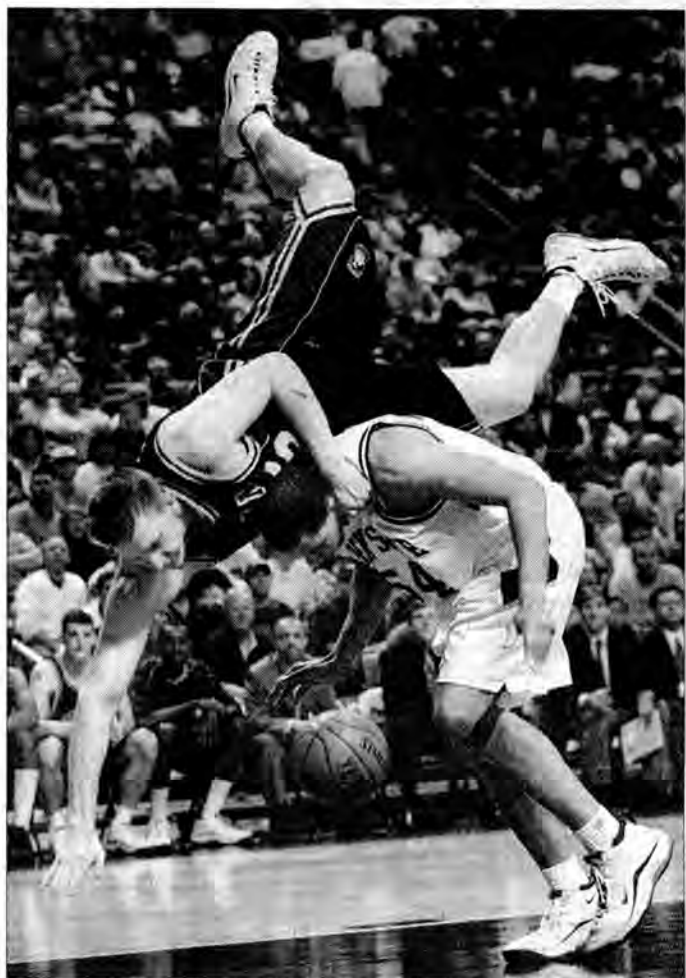

Nie tylko w NBA jest ciekawie. Ekwilibrystyczne popisy zawodników można obejrzeć także w spotkaniach ligi uniwersyteckiej. Na zdjęciu: Michael Buhman z Siena College „przelatuje” nad Carlem Jacksonem z Penn State.

Z PARKIETÓW NBA

Przedwczesny finał

Drużyna Los Angeles Lakers pokonała na wyjeździe Miami Heat w meczu na szczycie NBA. Niektórzy mówili nawet o przedwczesnym finale najlepszej na świecie ligi koszykarskiej.

Ozdobą spotkania był pojedynek asów obu zespołów Alonzo Mourninga (Miami) i Shaquille'a O'Neala. Lepszy okazał się ten pierwszy, ale za to jego rywal miał większe wsparcie ze strony kolegów. Mourning zdobył 33 pkt i zaliczył 13 zbiórek, podczas gdy Shaq zanotował 28 pkt, 12 zbiórek i cztery bloki. W zwycięstwie „Jezirowców”, którzy wygrali 22 mecze z ostatnich 23, spory udział mieli: Glen Rice - 28 pkt i Kobe Bryant - 23 (w tym 15 w drugiej połowie). Tim Hardaway rzucił 15 pkt dla gospodarzy, którzy przerwali swą rekordową passę 13 zwycięstw przed własną publicznością.

Allen Iverson - 25 pkt oraz Tyrone Hill - 16 pkt i 14 zbiórek poprowadzili Philadelphia 76ers do zwycięstwa w Charlotte z miejscowymi Hornets 102:94. W ekipie „Szerszeni” wyróżnił się Eddie Jones - 28 pkt.

Lamond Murray i Shawn Kemp rzucili po 17 pkt dla Cleveland Cavaliers w wygranym przez ich drużynę meczu z Houston Rockets 98:85. Pierwszorocznik Andre Miller zdobył 10 ze swoich 12 pkt w decydującej o sukcesie jego drużyny trzeciej kwarcie. Nieźle spała się rezerwowi koszykarz gospodarzy Bobby Sura, który dodał 16 pkt.

Wyniki: Charlotte Hornets - Philadelphia Flyers 96:102, Cleveland Cavaliers - Houston Rockets 98:85, Miami Heat - Los Angeles Lakers 89:100, Chicago Bulls - Orlando Magic 86:88 (po dogr.), Los Angeles Clippers - Washington Wizards 93:105, Phoenix Suns - Boston Celtics 110:106. PAP, wm

WOKÓŁ PIŁKI

Juskowiak odmówił Engelowi

Andrzej Juskowiak z VfL Wolfsburg nie zagra w towarzyskim meczu piłkarskim Polaków z Węgrami w Debreczynie (29 marca).

Gdy okazało się, że Marcin Żewłakow nie może przyjechać na Węgry z powodu kontuzji, trener Jerzy Engel zdecydował się powołać Juskowiaka. Piłkarz Wolfsburga poinformował go jednak, że zobowiązania w klubie nie pozwalają mu na dołączenie do kadry. W tej sytuacji Engel powołał dziś na mecz z Węgrami napastnika z ligi polskiej.

Wójcik na Wembley

Ryszard Wójcik będzie sędziował towarzyski mecz piłkarski Anglia - Brazylia, który odbędzie

się 27 maja na stadionie Wembley w Londynie - poinformował prezes PZPN Michał Listkiewicz.

Polski arbiter dostał imienne zaproszenie od angielskiej federacji. Wójcik ostatnio prowadził spotkanie w Lidze Mistrzów między Manchesterem United i AC Fiorentiną.

Odra - Polonia 0:0

W pierwszym półfinałowym meczu piłkarskiego Pucharu Ligi Odra Wodzisław zremisowała z Polonią Warszawa 0:0. Po zakończonym meczu obie strony były zadowolone z bezbramkowego remisu. Gospodarze stworzyli w tym meczu więcej dogodnych sytuacji do zmiany wyniku. Dziś, w drugim półfinale, Legia Warszawa zmierzy się z Pogonią Szczecin. PAP, wm

Studencki ping-pong

Na podium II Indywidualnego Turnieju Klasyfikacyjnego Akademickich Mistrzostw Województwa Podkarpackiego w tenisie stołowym znalazły się panie z Kolegium Nauczycielskiego w Tarnobrzegu i panowie z rzeszowskich uczelni.

W zawodach organizowanych przez Klub Uczelniany KN w Tarnobrzegu na trzech pierwszych miejscach wśród pań znalazły się reprezentantki gospodarzy. Wygrała Agata Nowak, wyprzedzając Magdalenę Smolińską i Izabelę Orzelską. W zmaganiach panów prym wiodli doświadczeni ligowi zawodnicy. Wygrał Tomasz Kłag z WSP przed Sławomirem Gielarowskim z Politechniki Rzeszowskiej (na co dzień obaj występują w II-ligowym AZS-ie Rzeszów) oraz Sebastianem Lubaśiem z WSP (zawodnik I-ligowego Hipolu Jedlicze).

Na podstawie wyników I i II Turnieju Klasyfikacyjnego AMWP awans do turnieju finałowego uzyskali: w kategorii kobiet - Magdalena Smolińska, Agata Nowak, Izabela Orzelska i Anna Kucharczyk (KN Tarnobrzeg), Katarzyna Cymerys i Magdalena Piekarczyk (Politechnika Rzeszów), Ewa Osieńska (WSP Rzeszów) oraz po rozegraniu gry barażowej jedna z dwóch zawodniczek reprezentujących Akademię Rolniczą (Agnieszka Delikat lub Martyna Muc); wśród mężczyzn - Tomasz Kłag i Sebastian Lubaś (WSP Rzeszów), Sławomir Gielarowski, Konrad Kubik, Tomasz Ziobro i Marcin Łopatowski (Politechnika Rzeszowska), Wojciech Skimina (KN Tarnobrzeg) oraz Piotr Nowak (Akademia Rolnicza Rzeszów).

mawa

KRÓTKO

W zaległym meczu I ligi koszykarskiej: Enpol Pogoń Ruda Śląska - Zepter Śląsk Wrocław 79:83 (38:45).

W drugim spotkaniu II rundy play-off serii B I ligi siatkarskiej o miejsca 1-4, Chelmiec Wałbrzych pokonał Avię Świdnik 3:0 (22, 12, 17). Stan rywalizacji play off - 1:1.

Magdalena Grzybowska jest najwyższą klasyfikowaną polską tenisistką w rankingu WTA. 22-letnia krakowianka, mając 178 punktów, awansowała ze 170. na 144. miejsce. O rok starsza, kolejna z Polek, Aleksandra Olsza zanotowała w klasyfikacji spadek - z 246. na 255. miejsce (75 pkt). Na czele rankingu jest Martina Hingis (Szwajcaria).

Pięć medali (trzy złote, srebrny i brązowy) pierwszych lekkoatletycznych halowych mistrzostw Europy niestylujących zdobyli w Spale reprezentanci Polski, plasując się pod tym względem, w gronie 19. krajów, na czwartej pozycji. Startowało 130 zawodniczek i zawodników. Kobiety ustanowiły 10 halowych rekordów kontynentu, a mężczyźni 8.

Organizatorem VII mistrzostw świata w pływaniu na basenie 25-metrowym w 2004 roku będzie amerykańskie Indianapolis. Mistrzostwa odbędą się 7-10 października 2004 r. w mogącej pomieścić 18 tys. widzów hali Conesco Fieldhouse.

Australijski Komitet Olimpijski chce, aby sprawdzono zgodność z przepisami nowych strojów pływackich, nim zostaną one dopuszczone do użytku podczas igrzysk w Sydney.

Dziewięciokrotny mistrz olimpijski w lekkiej atletyce, Amerykanin Carl Lewis powiedział we wtorek w Rzymie, że w jego dyscyplinie jest więcej dopingu niż kiedykolwiek. PAP, wm

PIŁKA NOŻNA

Towarzyski mecz 18-latków

NA STOJĄCO

POLSKA - UKRAINA 0:2 (0:2)

28. min - Gaj 0:1

40. min - Kowgan 0:2

POLSKA: Kapsa - Rogalski, Napierała, Wisio, Goctowski - Miła (65. Koczon), Abbott, Grzelak, Madej (75. Giermasiński) - Janicki (85. Berlik), Matusiak (46. Piątek). Trener Michał GLOBISZ.

UKRAINA: Kozaczko - Bredun, Tereszczuk, Moroszczow, Skred - Gaj, Matuz (70. Iljaszow), Pogorionow (86. Kucajew), Karabkin, Buziła - Kowgan (82. Dragoluk). Trener Walentin LUDCZENKO.

Sędziował Krzysztof Słupik (Tarnów). Żółte kartki: Wisio, Abbott - Bredun, Skred, Buziła. Widzów 1500.

Przebywająca na zgrupowaniu w Przeworsku reprezentacja 18-latków wyraźnie zawiadła liczną widownię przybyłą na stadion miejscowego Orła, ulegając różniemu z Ukrainy. Smuci nie tyle przegrana, co styl, jaki zaprezentowali aktualni wicemistrzowie Europy. Byli wolniejsi od rywala, przegrywali większość pojedynków jeden na jeden, za często decydowali się na indywidualne akcje, co przy bardzo ścisłym i uważnym kryciu było z góry skazane na niepowodzenie. Orleci przewyższali Ukraińców jedynie warunkami fizycznymi.

Pierwsze minuty spotkania upłynęły pod znakiem optycznej przewagi Polaków, którzy próbowali zdobyć bramkę po atakach pozycyjnych. Goście jednak skutecznie bronili się, a w 10. min wyprowadzili błyskawiczną

kontrę (Gaj - Skred), która omal nie zakończyła się powodzeniem. Jak się potem okazało, natychmiastowe przechodzenie od obrony do ataku, na pełnej szybkości, było najsłabszą stroną zespołu trenera Ludczenki. Dwie następne kontry (28. i 40. min) przyniosły im dwa gole.

W II połowie polscy piłkarze zaatakowali śmieiej (zamieszanie na polu karnym w 50. min, strzał Abbotta obok bramki w 53. min),

ale nadal nie potrafili znaleźć sposobu na zdobycie chociażby kontaktowej bramki. Najbliższy szczęścia był Giermasiński, który w 81. min oddał ostry strzał z ok. 25 metrów, lecz Kozaczko z najwięcej wysiłkiem wybił piłkę na róg. Goście, podobnie jak do przerwy, wykorzystując szybkość, grali z kontry i kilka razy zagrozili polskiej bramce.

WACŁAW BURZMIŃSKI



Akcyjom ofensywnym naszego zespołu brakowało dynamiki i precyzji.

SIATKÓWKA • MP JUNIORÓW MŁODSZYCH

Podchody i notable

Chemik Bydgoszcz, AZS Częstochowa i Czarni Radom będą przeciwnikami siatkarki AZS-u Resovia w półfinale MP juniorów młodszych. Turniej odbędzie się w Rzeszowie w połowie kwietnia.



Trener Wojciech Baszak już myśli o rywalizacji w półfinale.

Resoviacy, przypomnijmy, wyrwali awans do półfinału - i prawo jego organizacji - w Gorlicach. W ćwierćfinałowych bojach zwyciężyli tam Bzurę Ozorków i STS Skarżysko-Kamienna po 3:0 oraz ulegli GKPS-owi Gorlice 2:3. Trener Wojciech Baszak tak ocenił występ podopiecznych: - Kluczowy okazał się pierwszy mecz, z Bzurą. Chłopcy znając tego rywala z ubiegłorocznych zmaganiach wylądowali na parkiet wyjątkowo skoncentrowani, ale i z wiarą we własne możliwości. Zaprezentowali ciekawą, kombinacyjną siatkówkę, rozgrywając jedno z najlepszych spotkań pod moją pieczęcią.

Czwórka: Augustyn, Lasota, Micołek, Kosiorowski uniosła ciężar gry, spełniając swoje zadanie. Ten ostatni, rozgrywający, był w kapitalnej dyspozycji. Chłopcy sporo zyskali na dobrej zagrywce. Przykładowo Augustyn zdobył w jednym secie sześć punktów, serwując z wysoko.

Rozmowni rywale

Mecz z STS-em przebiegł bez żadnych emocji. Zespół ten miał dwóch wysokich graczy, ale niewiele potrafił - stwierdza Baszak. - W spotkaniu z gospodarzami musieliśmy wygrać jednego seta, by być pewnym zwycięstwa w turnieju. Wygraliśmy dwa, a gorliczanie dzięki zwycięstwu awansowali do półfinałów. Graliśmy uczciwie, choć próbowaliśmy z nami „rozmawiać” przedstawiciele i GKPS-u, i Bzury. W tym ostatnim pojedynku trochę słabiej niż zwykle wypadli Lasota i Kosiorowski, kładę to na karb rozluźnienia. Poza tym w wąskiej, niskiej sali zasiadli kibice z bębniami, tworząc gorącą atmosferę. Notowali kilka razy głupie straty, ale w tie-breaku, przegranym do 13, prowadziliśmy 10:8.

Drużyna AZS-u Resovii wystąpiła w składzie: Cisto, Świdorski, Kosiorowski, Augustyn, Micołek, Lasota oraz Skóra, Pastuła, Gontarz. Prowadzony przez Krzysztofa Kozłowskiego zespół GKPS-u Gorlice, który zakwalifikował się dalej z drugiego miejsca, w decydującym meczu z Resovią grał w zastępstwie: M. Szura, Trojanowicz, Galas, Hałgas, T. Szura, Poprawa oraz Pasek (ci dwaj wypożyczeni z Okocimskiego Brzesko), Nikiel, Michałowski, Kozłowski.

Był burmistrz, był prezes

Do półfinału awansowały również juniorki młodsze Stali Mielec. Podopieczni Mariana Bogusiaka zajęły drugie miejsce w turnieju ćwierćfinałowym w Starym Sączu, wygrywając ze Startem Łódź 3:1 i Piątką Sandomierz po 3:1 oraz ulegając miejscowemu Popradowi 1:3.

Nasz pierwszy mecz, z łodziankami, obserwatorzy uznali za najlepsze spotkanie zawodów - powiedział trener Bogusiak. - Po w miarę łatwym zwycięstwie z Piątką, moje dziewczyny, już pewne awansu, stanęły do walki z Popradem, który także wygrał dwie wcześniejsze potyczki. To był piękny, emocjonujący mecz. Poprad „musiał” go wygrać - w małej salce kibice siedzieli na oknach, na drabinkach, przybyli m.in. radni i burmistrz. Szaleństwo, jakby w Mielcu Melnox grał z Piłą o mistrzostwo Polski. Może to potwierdzić prezes Podkarpackiego WZPS-u, Wiesław Radomski, który oglądał niedzielną konfrontację. W pierwszym secie, przy stanie 5:8, nogę skrzyła mierząca 186 centymetrów Aśka Firlit, co mocno skomplikowało mi sytuację. Na szczęście udanie zastąpiła ją Agata Zielińska. Za najlepsze w moim zespole uznano Annę Surowiec, wypożyczoną z MKS-u Łańcut Annę Podolec i Joannę Chmiel, wychowankę Wisłoki Dębica.

Oprócz wymienionych w zespole Stali zagrały Anna Małek, Katarzyna Kalinowska, Magdalena Motyl i Karolina Dziedzicka. gb



KRYSZYNA BARANOWSKA

Aby dobrze się bawić nie trzeba wychodzić na ulicę

WIOSNA, WIOSNA...

IWONA BALICKA

Większość rzeszowskich uczniów pierwszy dzień wiosny spędziła w szkołach, grając w „Milionerach”, występując w „Randce w ciemno” lub stając w sportowe szrankach z nauczycielami.

WX Gimnazjum wybierano miss i mistera szkoły, a także najciekawszy wiosenny strój. Dzieci, które dobrze czują się na scenie wystąpiły w mini-playback show. „Pani Wiosna” obdarowywała najmłodszych kwiatami i lalociami.

Choć pierwszy dzień wiosny ogłosiliśmy wolnym od zajęć dydaktycznych, na każdej lekcji nauczyciele sprawdzali obecność. Przez zabawę też wychowujemy.

Dobrze zorganizowana zatrzyma uczniów w szkole. Nasi uczniowie udowodnili, że nie trzeba wychodzić na ulicę, żeby dobrze się bawić – twierdzi Grażyna Lacheik, dyrektor X Gimnazjum.

Lekcji nie było też w SP nr 24. Za to była dobra zabawa. Policjanci z Wydziału Prewencji KWP rozstrzygnęli konkurs pod hasłem „Bawię się i odpoczywam bezpiecznie”, prowadzony w tej szkole od września ub.r. Dzieci wzięły udział w rowerowym torze przeszkód, wysłuchały wiosennego koncertu. Nie lada frajdą, zwłaszcza dla chłopców, były hondy, którymi do szkoły przyjechali policjanci z Wydziału Ruchu Drogowego KWP.

Dobrze bawili się też uczniowie Zespołu Szkół nr 3. Licealiści wcielili się w „Milionerów”, gim-

nazjaliści szukali drugiej połowy w „Randce w ciemno”, a dla najmłodszych przygotowano mnóstwo zabaw i konkursów. Jury wybrało najciekawszy strój. Wiele emocji wzbudziły rozrywki sportowe, w których zmierzli się nauczyciele, uczniowie i rodzice.

W SP nr 25 imprezę na powitanie wiosny trzeba było przygotować w trzech turach. Sala gimnastyczna jednorazowo nie pomieściłaby uczniów z całej szkoły. Tu również sporo emocji towarzyszyło teleturniejowi „Milionerzy”, w którym wzięły udział szkolne omnibusy i nie tylko. Aplauz publiczności wzbudził turniej „Familiada”, w której udział wzięły rodziny uczniów i rodziny nauczycieli. Najmłodszy zęgnął zimę topiąc Marzannę.

Uwaga, ósmoklasisto

W czwartek i piątek odbędą się Targi Edukacyjne. W „Sali Kolumnowej” Podkarpackiego Urzędu Wojewódzkiego w Rzeszowie ósmoklasistów będą kusić ofertami szkoły powiatu rzeszowskiego, kolbuszowskiego i łańcuckiego. Targi organizuje już po raz drugi Stowarzyszenie „Młodzi Demokraci”. Uroczyste otwarcie w czwartek o godz. 8.30. **ala**

KONCERT, KONCERT...

W trzech odsłonach

Piotr Wallach i Przyjaciele wystąpią dzisiaj w rzeszowskim Klubie „Planeta”. Pierwszy set będzie akustycznym, gitarowym przeglądem autorskich projektów, obejmujących pop, folk, flamenco i muzykę latynoską. W drugiej odsłonie zobaczymy Jazz Quartet wykonujący standardy funk, latin, reggae blues i be-bop m.in. Davisa, Monka i Jobima. W trzecim secie usłyszymy gitary elektryczne w repertuarze o zabarwieniu Chicago Blues. Oprócz Piotra Wallacha zagrają: Stefan Ryszkowski, Jarek Babula, Bartek Gerula, Olek Berkowicz i Janusz Sroka.

Megaplazma

Jutro zapraszamy natomiast do „Akademii” Klubu EB na imprezę czysto techniczną. Zamiast żywych instrumentów usłyszymy elektroniczny bit generowany przez maszyny cyfrowe. Podczas drugiej edycji RAFA MEGAPLAZMA FACTORY nie zabraknie również kosmicznego oświetlenia i projekcji multimedialnych. Zapraszamy „Nowiny” oraz Agencja Reklamowa „Rafa”.

GRATIS! Zaproszenia na obydwie imprezy czekają w naszej redakcji. Można je otrzymać dzwoniąc dziś, w godz. 10 – 10.05, pod rzeszowski numer tel. 862-67-77. **gkr**

Teraz Jacek

Zwycięstwem Jacka Rydzika, lotkarza klubu Nova Club Nowa Dęba, zakończył się V Otwarty Turniej Darta o Grand Prix rzeszowskiego klubu „Ósemka” i Dartenu.

W finale najmłodszy z braci Rydzików pokonał Dariusza Szadego (Goga). Trzeci był Waldemar Rydzik, który wygrał trzy poprzednie turnieje.

Kolejne lokaty zajęli: 4. Łukasz Czekan (Goga), 5-8: Witold Dziepak, Sebastian Krupa (obaj Ósemka), Bartosz Huzarski (Goga), Rafał Moskał (Siódemka). Kłasyfikacja po V turniejach: 1. W. Rydzik (92 pkt.), 2. Czekan (55), 3. Piotr Der Castello, 51), 4. Huzarski (49), 5. Dziepak (44), 6. J. Rydzik (42), 7. Szady (40), 8. Piotr Koterba (35).

Wyniki II Turnieju Darta Par o puchar rzeszowskiego klubu Siódemka i Dartenu: 1. Goga (Szady - Koterba), 2. Lider (R. Moskał - Kępanowski), 3. Obojętni (Dziepak - Lipski), 4. Miś i Jerry (M. Moskał - Trojanowski), 5. Cwirki (Róg - Nykiel), 6. Ósemka (Wis - T. Kaplan), 7. Helena II Leżajsk (Adamiak - Stelmachowicz). Kłasyfikacja: 1. Obojętni (36), 2. Goga (25), 3. Lala Team (30).

GALERIA LAUREATÓW NAGRODY MIASTA RZESZOWA

Franciszek Frączek

Odbierając nagrodę powiedział: Kultura to delikatna roślinina, która nie ma odporności chwastu. Jeśli nie jest pielęgnowana, ginie.



KRYSZYNA BARANOWSKA

Malarz nazywany „Słońcesławem z Żołyni” ma już 92 lata. Kiedy przed II wojną światową opuszczał Kraków, koledzy ostrzegali, że wieś zabije w nim artystę. Nie uwierzył im. Niepokorny syn bogatego chłopca wrócił w rodzinne strony. Jego domem stała się Krzemienica, skąd pochodzi żona artysty. A „zanurzona” w krajobrazie ojczyzny pól i lasów twórczość stała się rozpoznawalnym i cenionym stylem artysty. Ogromna liczba wystaw w kraju i za granicą to efekt jego pracowitości i pasji.

Obrazów nie sprzedaje. Czasem, ulegając długim namowom, pozbywa się jakiegoś. Żal po utracie dzieła bywa jednak tak duży, że zaraz maluje replikę. Jest przy tym zwoleńnikiem wszystkiego, co polskie. Od czasów studenckich nie używa zagranicznych ołówków, pędzli, farb.

Właściwie trudno pisać o pozamałarskich zainteresowaniach Słońcesława. Całe życie spędza przy sztalugach. Tam też zastaliśmy go tydzień temu, podczas wizyty w Krzemienicy. Pracownia wypełniona była światłem z zewnątrz i blaskiem pogodnych barw jego obrazów. Pan Franciszek szybko wszedł na ulubiony temat. – Na dużo spraw patrzę teraz z dystansu – mówi. – Obserwuję świat i doszedłem do wniosku, że wracają czasy matriar-

chatu. Kobiety znów zaczynają rządzić.

Długo dowodził swojej teorii, podpierając się historią kultury prasłowiańskiej. Ma niesamowitą pamięć. Nazwiska, daty, fakty nie umykają z jego posiwiałej głowy. Twierdzi, że ma w sobie trochę kobiecego pierwiastka. Ale nie zaniedbał przysłowiowych obowiązków męzczyzny. Postawił dom, malując na ścianach kościołów biblijne sceny. Ma syna, którym jest senator Józef Frączek. I posadził nie jedno drzewo, ale cały las.

Nie lubi obrazów „o niczym”. – Nie chcę krytykować wprost – mówi, przesuwając ciężką maskę nagrodę Rzeszowa, która spoczywa na jakimś pudle. – Postanowiłem więc namalować cykl. Powstały już dwa dzieła z tej serii. Te niebieskie szlaczki zatytułowałem: „Głupieję I”, a te pomarańczowe i czerwone – „Głupieję II”.

O śmierci także porozmawialiśmy. Słońcesław nie wybiera się nigdzie daleko. Piekło, niebo... To nie dla niego. Kiedy ciało zapadnie w wieczny sen, duch pozostanie w Krzemienicy. I będzie opiekował się bliskimi.

ALINA PUDEŁO

Pierwsza klasa



KRYSZYNA BARANOWSKA

Klasa I d Szkoły Podstawowej nr 16 w Rzeszowie

Dominik Cwynar, Iwona Czech, Paulina Czyż, Anna Długosiewicz, Monika Flaga, Maciej Hrycelak, Anna Idziak, Dawid Kochanowicz, Sylwia Kozdroń, Sylwia Maleszka, Paweł Marciniec, Augustyn Pacuła, Marlena Prostack, Wojciech Prucnal, Wioletta Przybyło, Sylwia Rządęczka, Agnieszka Stochła, Łukasz Stochła, Sylwester Szcząchor, Tomasz Tabor, Natalia Tatowicz, Kamil Zaborski, Edyta Zdziarska, Adrian Mazera, Sylwia Cisek. Wychowawca klasy: mgr Beata Skiba.

GAZETA CODZIENNA
NOWINY
35-016 Rzeszów, ul. Kraszewskiego 2

Redaktor naczelny:
Wojciech Duda
I zastępca red. naczelnego:
Jaromir Kwiatkowski
sekretarz redakcji, zast. red. nacz.:
Tadeusz Z. Drzewicki
zastępca sekretarza redakcji:
Dariusz Dziopak
tel. 852-27-48

Centrala:
(0-17) 852-27-40
(łączy z wszystkimi działami)
fax 852-27-45

Łączność z Czytelnikami: tel. 852-27-49
Dział informacyjny: tel. 852-27-52, 852-27-53, 852-27-54.

Dział ekonomiczno-społeczny, Magazyn Domowy – tel. 852-27-51, 852-27-40, w. 101;
Dział publicystyczny, magazyn weekendowy, kultura – tel. 852-27-56, 852-27-57;
Dział sportowy – tel. 862-18-38.
KONKURSY (ul. Unii Lubelskiej 3) – tel. 862-67-77.

ODDZIAŁY REDAKCJI:

KROSNO ul. Kietówka 14 – tel. (0-13) 436-67-78 i 436-44-45
Sanok, ul. Cerkiewna 7 – tel./fax (0-13) 463-17-61 i tel. 464-02-93;
Ustrzyki Dolne – tel. (0-13) 461-26-35

PRZEMYŚL, ul. Barska 15 – tel. (0-16) 670-27-00, 670-30-30, 670-42-49

TARNOBRZEG, ul. Moniuszki 20 – tel. (0-15) 822-22-16
Stalowa Wola, al. Jana Pawła II 25a – tel./fax (0-15) 842-43-96;
Dębica, ul. Rzeszowska 16 – tel. (0-14) 670-32-34, tel./fax (0-14) 670-32-33.

WYDAWCA:
R-PRESS Spółka z o.o.,
Rzeszów, ul. Unii Lubelskiej 3.
Telefony: centrala – 862-84-71.
Prezes Zarządu: Roman Popek – tel. 862-54-12.

„Nowiny” są zastrzeżonym znakiem towarowym.
PL ISSN 0137-9534, Indeks 35 03 62

Druk: Rzeszowskie Zakłady Graficzne.
Prenumeratę Gazety Codziennej NOWINY przyjmują: w miastach jednostki „Ruchu” SA
właściciele dla miejsca zamieszkania; na wsi urzędy pocztowe lub doręczyciele.

Projekt graficzny gazety studio „K0 2”

BIURO OGŁOSZEŃ I REKLAM:
Rzeszów:
ul. Unii Lubelskiej 3 – tel. (0-17) 862-17-21, 862-84-35,
fax (0-17) 862-76-52.
ul. Kwiatkowskiego 139, tel./fax 854-94-07
przez całą dobę, w soboty i święta,
ul. 8 Marca 3, p. 309, tel./fax 853-71-40
(w godz. 8-18, w soboty 8.30-13.00)

Krosno – tel./fax (0-13) 436-67-78
Sanok – tel. (0-13) 464-02-93
Przemyśl – tel. (0-16), fax 670-27-00
Tarnobrzeg – tel. (0-15) 823-20-26
Dębica – tel./fax (0-14) 670-32-33
Stalowa Wola – tel. (0-15) 842-03-13

Redakcja nie odpowiada za treść ogłoszeń i zastrzega sobie prawo odmowy druku ogłoszeń niezgodnych z linią programową gazety.



Z zatoczki na strzeżony parking

POSTÓJ ZA 68 ZŁ

IWONA BALICKA

Od poniedziałku odholowywaniem samochodów parkujących w zatokach autobusowych zajmuje się rzeszowska Straż Miejska. Na kierowców łamiących przepisy prawa czeka nie tylko niespodzianka w postaci pustego miejsca po aucie. Zapłacą za odholowanie i każdy dzień postoju na strzeżonym parkingu.

W poniedziałek odholowano peugeota i dwa „maluchy” z zatoczek przy ulicach Piłsudskiego, Krakowska i Wita Stwosza. Wczoraj tuż przed godz. 10 funkcjonariusze zlecili zabranie „malucha” blokującego zajezdnię autobusów na osiedlu Kmity.

– Panowie, auto stoi tu od dwóch miesięcy – komentował postępowanie strażników jeden z mieszkańców osiedla.

Straż Miejska zdecydowała się zlecić odholowywanie blokujących ruch pojazdów po licznych interwencjach dyrekcji MPK. Nie bez znaczenia były też powtarzające się interwencje mieszkańców, głównie Śródmieścia.

– Akcję usuwania pojazdów

rozpoczęliśmy od zatoczek. Samochody parkujące w zatokach utrudniają ruch autobusom, uniemożliwiają pasażerom swobodne wsiadanie i wysiadanie. Uprawnienia do odholowywania daje nam rozporządzenie Ministra Spraw Wewnętrznych i Administracji z 14 stycznia 2000 r. – wyjaśnia Władysław Migacz, zastępca komendanta Straży Miejskiej w Rzeszowie.

Odholowywaniem aut na podstawie umowy z komendantem KMP w Rzeszowie zajmują się dwie firmy z Rzeszowa: PKS i „Pomoc Drogowa” Iwony Paśkiewicz. Zadaniem strażnika jest zlokalizowanie auta blokującego ruch, sporządzenie protokołu, w którym podaje m.in. dokładny opis auta, przyczyny jego usunięcia. Jeżeli auto jest zarejestrowane w Rzeszowie, funkcjonariuszom bez problemu udaje się ustalić dane właściciela. Wpisują je do książki ewidencyjnej, którą są zobowiązani prowadzić.

– Gdy właściciel nie zostanie autem w miejscu, w którym został, powinien zgłosić się do Komendy Miejskiej Policji. Tam funkcjonariusze na podstawie danych przekazanych przez stra-

ników poinformują, że auto nie zostało skradzione, ale odholowane na parking. Straż Miejska wystawi zezwolenie na odbiór pojazdu tylko wtedy, gdy właściciel okaże się wiarygodnymi dokumentami – tłumaczy W. Migacz.

Od momentu wciągnięcia auta na lawetę, pełną odpowiedzialność za nie bierze firma zajmująca się holowaniem. Samochód przewożony jest na strzeżony parking i zostaje tam do czasu odbioru przez właściciela. Koszt holowania – 68 zł, pokrywa kierowca, który pozostawił samochód w niewłaściwym miejscu. Za każdą kolejną dobę postoju płaci 10 zł. Im później zgłosi się po auto, tym więcej będzie musiał wyłożyć złotych. Dodatkowo Straż Miejska może ukarać kierowcę pouczeniem, mandatem lub skierować sprawę do kolegium.

Strażnicy miejscy zapowiadają, że akcja nie zakończy się tylko na usuwaniu aut blokujących zatoczki autobusowe. W następnej kolejności zabrają się za samochody na chodnikach. Zwrócić szczególną uwagę na ulice: św. Mikołaja, Kolejową, Zeromskiego, Asnyka, 8 Marca, Kopernika i Gałęzowskiego.

Siedziba miejskich rajców onieśmiała młodzież

Wycieczka z prezydentem

Największe ożywienie wśród młodzieży, która uczestniczyła wczoraj w rzeszowskim Ratuszu w I Konferencji Środowisk Młodzieżowych, wywołała zapowiedź majowej wyprawy rowerowej z prezydentem Andrzejem Szlachta.

Spotkanie licealistów i studentów zdominowały dyskusje nad projektem pomnika Juliusza Słowackiego (jak informowaliśmy ma on stanąć w parku przy ulicy Dąbrowskiego). Młodzież onieśmielona bądź dostojnym siedziby miejskich rajców, bądź niezbyt młodzieżowym tematem obelisku Słowackiego, z niemałym trudem wybrała spośród swego grona 6 przedstawicieli, którzy wejdą w skład komitetu budowy pomnika.

Podczas wyborów niezwykle pomocny okazał się prezydent Szlachta. Entuzjazmem i werwą przewyższając młodych uczestników konferencji, do pracy nad przyszłym projektem zaktywizował przedstawicieli szkół tech-

nicznych, muzycznych, plastycznych i ogólnokształcących.

– Co wam się nie podoba w mieście – próbował rozniecić żar dyskusji prezydent Rzeszowa. – A może wszystko się wam podoba. Wszak jesteśmy członkami miast metropolitalnych, a kiedyś byliśmy grodem królewskim.

Sprokrowana tymi słowami młodzież postanowiła dyskutować. Posypały się pytania.

– Co robi się, aby pomóc nuboższemu? W jaki sposób chronić się przyrodę? – pytała przedstawicielka Katolickiego Stowarzyszenia Młodzieży.

Pomagali jej koledzy, którzy poruszali tematy już bardziej związane z młodzieżą. M.in., jakie są zasady zagranicznej wymiany międzyszkolnej albo, kiedy odbędzie się olimpiada młodzieży miast partnerskich Rzeszowa.

Jednak największe ożywienie na sali wywarła rowerowa propozycja prezydenta Szlachty. Młodzież bardzo dociekliwie dopypywała się, które przebiegać będzie trasa rajdu oraz, kiedy się odbędzie. **ag**

Jest coś do zrobienia

Odciażyć centralę

– Do przychodni przy ul. Hoffmanowej w Rzeszowie bardzo trudno się dodzwonić. W książce telefonicznej jest jeden numer, a poradni kilka. Telefon jest cały czas zajęty. Na dodatek w budynku funkcjonuje też przychodnia rejonowa – skarży się Czytelniczka.

Kiedy zmieni się ta sytuacja, zapytaliśmy w dyrekcji Zespołu

Opieki Zdrowotnej nr 1, któremu podlega placówka.

– Prowadzimy rozmowy z siecią telefonii komórkowej. Chcemy wyposażyć, najbardziej obciążone poradnie, np. ortopedyczną w telefonii komórkowej, działające tylko w jedną stronę. Pacjenci mogliby się rejestrować bezpośrednio u pielęgniarki, która pracuje w poradni. Dzięki temu odciażymy centralę – wyjaśnia Sławomir Jandziś, dyrektor ZOZ nr 1. **ba**

ZADZWOŃ I WYGRAJ

Energetyczny lunch

Dzisiaj przygotowaliśmy niespodziankę – darmowy lunch, tym razem dla uczniów Zespołu Szkół Energetycznych w Rzeszowie. Ci, którzy lubią kuchnię włoską, mogą zadzwonić w godz. 12.15 – 12.20 pod redakcyjny numer tel. 862-67-77 i odpowiedzieć na pytanie dotyczące zawartości śródowych „Nowin”. Trzech zwycięzców otrzyma bezpłatne kupony upoważniające do konsumpcji dań w restauracji włoskiej przy ul. ks. Jałowego.

W czwartek mamy kolejne dania – niespodzianki na telefon. Tym razem dla listonoszy.

Sponsorem dzisiejszego lunchu jest „Klubowa” Restauracja Włoska, ul. ks. Jałowego 23 a, tel. 852-48-71.

Film za grosz

Natomiast dla miłośników do-



mowego kina – mieszkańców bloków z ul. Lenartowicza w Rzeszowie, mamy cztery ulgowe kupony do wypożyczalni kaset Beverly Hills Video. Cztery osoby, które zadzwonią do nas dzisiaj, w godz. 12.20 – 12.25, pod numer tel. 862-67-77, otrzymają karnety, każdy upoważniający do wypożyczenia dwóch filmów katalogowych za symboliczny grosz.

Wypożyczalnia kaset Beverly Hills Video mieści się przy ul. Rejtana 51 w Rzeszowie, tel. 852-89-35. **gkr**

WPADKI I WYPADKI

Brawura na drodze

Kierowca opla astry poturcił w poniedziałek na drodze w Orłowie pieszego, który usiłował przebiec na drugą stronę jezdni w miejscu niedozwolonym. 40-letni mężczyzna z ciężkimi obrażeniami ciała trafił do Szpitala Powiatowego w Mielcu. **iwa**

Płonął dach

Nie wiadomo, co było przyczyną pożaru domu przy ul. Sobieskiego w Strzyżowie. Spaliła się konstrukcja dachu i przedmioty na strychu. Lekko poparzonego i zatrutego dymem 84-letniego właściciela domu przewieziono do miejscowego szpitala. **iwa**

Czerwone po staremu

W najbliższym czasie rzeszowianie nie mogą liczyć na rozładowanie tłoku w autobusach. Przynajmniej tego najbardziej dokuczliwego, powstającego w czasie dojazdu i powrotów z zakładów pracy i szkół.

Zakład Obsługi Komunikacji Miejskiej w Białymstoku wprowadził w godzinach szczytu, na najbardziej obleganych liniach, po dwa autobusy o tej samej porze. Ma to się przyczynić do rozładowania tłoku i usprawnienia komunikacji.

– W Rzeszowie z takiego rozwiązania korzystamy tylko wtedy, gdy odbywają się szczególnie popularne imprezy masowe. Poza tym nie ma potrzeby korzystania ze zdublowanych kursów – wyjaśnia Kazimierz Jarecki, dyrektor Miejskiego Przedsiębiorstwa Komunikacyjnego. – Może w Białymstoku nie mają autobusów przegubowych – dodaje. Rzeszowskie MPK dysponuje



obecnie czterema pojazdami przegubowymi i czterema autobusami długimi – piętnastometrowymi.

W tym roku planowano jeszcze zakup czterech sztuk tych ostatnich. **bar**

„NOWINY” PYTAJĄ

Cenimy komfort codziennego życia. A w nim bardzo często zmuszeni jesteśmy korzystać z usług taksówek, bo liczy się wygoda jazdy i szybkość przemieszczania. Jak oceniamy pracę taksówkarzy, czy w Rzeszowie potrzebna jest większa liczba taxi, to pytania naszej kolejnej sondy.

Marcin Leszczyński
asystent stażysta
Wyższej Szkoły
Informatyki i Zarządzania



– Uważam, że w Rzeszowie znalazłoby się jeszcze miejsce dla jednej lub dwóch korporacji. Większa konkurencja wpłynęłaby na spadek cen świadczonych usług. W Warszawie zniżki wchodzącej na rynek firmy taksówkarskiej sięgają 40 proc. Nie uważam jednak, że u nas ceny są zbyt wygórowane. A zamówiony pojazd zawsze przyjeżdża na czas.

Bożena Korbecka
recepjonistka
w Salonie Fryzjerskim
„Parisette”



– Z taksówek korzystam sporadycznie. Zawsze dzwonię do tej samej, sprawdzonej firmy. Są punktualni i dysponują dobrymi markami samochodów. Nie sądzę też, żeby ceny były wygórowane. Liczba jeżdżących po Rzeszowie taksówek w zupełności wystarcza. Przynajmniej w Sylwestra, w dniach popularnych imienin czy świąt Bożego Narodzenia, trzeba chwilę czekać na wolny samochód.

Tomasz Kubin
właściciel
Foto Fan Express,
przy alei Piłsudskiego



– Rzeszowscy taksówkarze świadczą usługi na wysokim poziomie. Korzystam zarówno z aut stojących na postojach, jak i zamawianych przez telefon. Dziwię się tylko, że w Rzeszowie taksówki są takie tanie. Benzyna drożeje, a ceny w taksówkach są na tym samym poziomie. **ALINA PUDEŁO**