8 marca 2000 r.
Nr 48 (15 190)
Wydanie 0
Cena 70 gr
Ukazuje się w Polsce południowo-wschodniej
e-mail nowiny@intertele.pl
www.nowiny.media.pl
Redaktorzy prowadzący
Tadeusz Z. Drzewicki
Ryszard Ważny

GAZETA CODZIENNA

NOWINY

ŚRODA

SKARBIEC
Pełen nagród!
Szczegóły – str. 5

Gorąca szesnastka
str. 10

Wybieramy
Mister RMF FM.
Już jutro
mogą głosować
Czytelniczki „Nowin"

Skóra mężczyzn
str. 11

Zdejmijcie skarpetki,
zadbajcie
o pięty
i palce.

Wesołe
historyjki
Bullsa str. 11

Czytajcie!
Śmiejcie się!

Trzeba dużo
wydać str. 22

Piłkarze
Tłoków
Gorzyce
atakują II ligę.

16 kwietnia kolejne referendum

O co idzie gra

HARASIUKI. Na wczorajszej sesji Rada Gminy ustaliła termin referendum w sprawie przyszłej przynależności gminy. Odbędzie się ono 16 kwietnia.

Mieszkańcy będą odpowiadać na pytanie, czy chcą pozostać w pow. niżańskim, woj. podkarpackiego, czy przenieść gminę do pow. biłgorajskiego, w woj. lubelskim.

Szerzej na str. 3

TADEUSZ POŹNIAK

Panowie Paniom

*8 Marca to dzień w roku pełen szczęścia i uroku. Wiem, nadejdzie jeszcze wiosna. Bądź szczęśliwa i radosna, żebyś nigdy nie płakała i w serduszku radość miała. Kochanej **„Muszelce" – Boguś.***

*Dzień Kobiet, dzień radosny. Pełno kwiatów, zapach wiosny. Wszyscy złożyć chcą życzenia, zdrowia, szczęścia, powodzenia. Niech Ci słońce zawsze świeci. I ten czas w radości leci. **Dorocie – Andrzej R.***

Kilkaset życzeń, jakie z okazji Dnia Kobiet nadesłali panowie dla swoich Pań – zamieszczamy na str. 12–15. Panie, sprawdźcie, kto o Was pamięta!

MEA CULPA KOŚCIOŁA

Kościół ogłosił wczoraj w Watykanie przygotowywany od lat dokument „Pamięć i pojednanie: Kościół i winy przeszłości", w którym dokonuje rachunku sumienia.

W 70-stronicowym dokumencie wyliczone są dawne i obecne winy Kościoła, do których Kościół się poczuwa: m.in. podział chrześcijan, który jest według dokumentu „jawnym przeciwstawieniem się woli Bożej", nawracanie na wiarę siłą, nietolerancja. Potępiona została również wrogość chrześcijan wobec Żydów.

We wprowadzeniu autorzy przypominają, że papież Jan Paweł II uznał rachunek sumienia Kościoła katolickiego za jedno z najistotniejszych zadań Jubileuszu 2000. W 1998 r. w bulli „Incarnationis Mysterium" pisał: „Jako następca Piotra proszę (...), by Kościół w tym roku miłosierdzia na kolanach prosił Boga o przebaczenie dawnych i obecnych grzechów jego synów i córek". Dokument przygotowała Międzynarodowa Komisja Teologiczna. Kierował nią kardynał Joseph Ratzinger.

Szerzej – str.7

Za mało pieniędzy na wały

Dziurawy system

ANETA GIEROŃ

PODKARPACKIE. W regionie jest 660 km wałów przeciwpowodziowych. Remontu wymaga około 200. W tym roku zmodernizuje się zaledwie 10 km.

Najwięcej zainwestuje się w wały w powiecie: mieleckim, tarnobrzeskim, stalowowolskim i niżańskim. Na inne zabraknie pieniędzy. Naprawa jednego kilometra wału kosztuje 1 mln zł. W tym roku Podkarpacki Zarząd Melioracji i Urządzeń Wodnych otrzymał 21 mln.

Zabezpieczone zostaną wały rzek: Wisły, Wisłoki, Brnia Nowego i Starego, Babulówki oraz Sanu. Najdłuższy, prawie 6- kilometrowy odcinek wału, zostanie odnowiony w gminie Gawłuszowice. Krótsze, 200- oraz 100-metrowe zmodernizowane umocnienia pojawią się w Rzędzianowicach oraz między miejscowościami Przykop – Dymitrów. 1600 m wałów ekipy remontowe odnowią także w Otałęży, gmina Czermin.

– Wzmacniamy, poszerzamy i utwardzamy korpusy wałów Wisły oraz Wisłoki. W czterech najbardziej zagrożonych powiatach woj. podkarpackiego odremontujemy łącznie 10 km przeciwpowodziowych nasypów – mówi Stanisław Stachura, dyrektor Podkarpackiego Zarządu Melioracji i Urządzeń Wodnych. – Resztę pieniędzy, z 21 mln zł, pochłonie m.in. regulacja rzek: Grabówki, Trześniówki oraz budowa zbiorników retencyjnych w Bliznem i Dylągówce.

W planach jest także budowa polderu, który przyjmowałby 3 mln m sześc. wody. Miałby on powstać w sąsiedztwie rzeki Mornowa, w gminie Rymanów Zdrój. Projekt szacowany jest na około 2 mln zł, ale na budowę polderu nie ma pieniędzy.

– Większość wałów w powiecie pochodzi sprzed II wojny światowej – tłumaczy Wiesław Magda, dyrektor ochrony środowiska, rolnictwa, leśnictwa i gospodarki wodnej starostwa powiatowego w Mielcu. – Największym problemem jest brak pieniędzy na ciągłe ich remonty i uszczelnianie.

Tymczasem wiosna coraz bliżej. Oby była sucha... ■

KRÓTKO

Powiaty bez kasy

Tylko 2 proc. budżetu powiatów stanowią dochody własne.

str. 3

Oddział jak nowy

Oddział położniczy w niżańskim szpitalu czeka na przyszłe mamy.

str. 3

Wyrok nie zapadł

Zabójca 5-letniej Ewy z Ustrzyk Dolnych nie zna jeszcze kary.

str. 4

Ruiny do gminy

Zagórz chce skomunalizować zabytkowe ruiny klasztoru.

str. 5

Równi i równiejsi

Na czym polega przywilej nauki na miejscu.

str. 5

Bez uprzedzenia

W szczególnych przypadkach policjanci będą mogli strzelać kulami gumowymi bez uprzedzenia.

str. 6

IMIENINY
Beaty, Stefana, Wincentego

NOWOŚĆ Meeth OKNA DRZWI
• profil pełny z tworzywa w otulinie aluminiowej
• szyba k=1,1
ks-5020
RECONAL s.c.
RZESZÓW, ul. Krakowska 150
tel./fax (0-17) 852-06-68, 862-66-91
atPROFIL s.c. tel. (0-17) 773-01-90
Mielec, ul. Wojsławska 2D

List pasterski metropolity na Wielki Post

Żyć prawdą

PRZEMYŚL. Sekretariat ks. abpa Józefa Michalika udostępnił „Nowinom" jego list pasterski, który 12 bm. ma być odczytany w kościołach archidiecezji.

Wielkopostny list nosi tytuł: „Mówić prawdę i żyć prawdą". Osnową zawartych w nim rozważań jest ósme przykazanie: Nie mów fałszywego świadectwa przeciwko bliźniemu swemu. Z badań opinii społecznej wynika, że 48 proc. Polaków uważa kłamstwo za dopuszczalne. Stąd tak istotne jest przypomnienie metropolity, że kłamstwo to bariera burząca szczerość i zaufanie konieczne we współżyciu między ludźmi.

Ciąg dalszy na str. 3

Ujęto podejrzanych o zabójstwo w lombardzie

Bandyci z Opola

ADAM MAŁEK

RZESZÓW. Policja zatrzymała podejrzanych o zabójstwo pracownika lombardu.

22-letni Piotr P., jak informowaliśmy, został napadnięty w lombardzie przy ul. 3 Maja w Rzeszowie, 30 grudnia ub. roku. Bandyta strzelił do niego z bliskiej odległości. Sprzedawca zmarł w szpitalu.

– Po ponad dwóch miesiącach żmudnej pracy naszych funkcjonariuszy zatrzymaliśmy podejrzanych o zabójstwo – ujawnił wczoraj Stanisław Zawiślak, komendant miejski policji w Rzeszowie. – Są nimi dwaj mieszkańcy woj. opolskiego, w wieku 19 i 29 lat, wcześniej odsiadujący wyroki za włamania.

– Postępowanie jest we wstępnej fazie, dlatego nie wiemy dokładnie, który z nich pociągnął za spust – wyjaśniał Janusz Kawalec, zastępca komendanta miejskiego.

Policja zabezpieczyła także narzędzie zbrodni – pistolet o nietypowym kalibrze, przerobiony na ostry z gazowego. Broń znaleziono u 38-letniego mieszkańca wioski oddalonej od Rzeszowa o ok. 10 kilometrów.

Zbrodnię popełniono na tle rabunkowym. Z lombardu zginął sprzęt RTV i pieniądze. Jaka kwota? Tego policja nie ujawnia ze względu na dobro śledztwa.

Obu mieszkańcom woj. opolskiego Prokuratura Okręgowa postawiła zarzut napadu rabunkowego i zabójstwa. Wobec jednego sąd zastosował środek zapobiegawczy w postaci tymczasowego aresztowania. Drugi podejrzany został już wcześniej aresztowany w Opolu za włamania. Mieszkańcowi podrzeszowskiej miejscowości postawiono zarzut nielegalnego posiadania broni. Zastosowano wobec niego dozór policyjny. ■

MÓWI SIĘ

Janusz Dobrzański

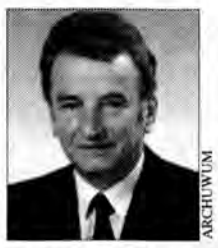

ARCHIWUM

Prezes Zarządu Fabryki Śrub „Śrubex" w Łańcucie. Odebrał w Warszawie tytuł Srebrnego Inżyniera 5-lecia. Nagroda została przyznana w ramach plebiscytu na „Złotego inżyniera", zorganizowanego przez „Przegląd Techniczny" – najstarsze czasopismo techniczne w Polsce.

Janusz Dobrzański ukończył w 1965 r. Wydział Mechaniczny w Politechnice Krakowskiej. Tuż po studiach rozpoczął pracę w Fabryce Śrub. Pełnił m.in. funkcje szefa produkcji i dyrektora technicznego. W 1985 r. został dyrektorem naczelnym firmy. Od 1992 r., kiedy fabryka przekształciła się w spółkę akcyjną „Śrubex", pełni funkcję prezesa Zarządu. iwa

Z KALENDARZA

Popielec

Zakończył się karnawał – czas zabaw, a rozpoczął Wielki Post – okres przygotowań do Wielkiej Nocy; wchodzenia w Mękę Chrystusa. Okres postu i pokuty.

Dziś w kościołach kapłani posypują głowy wiernych popiołem. Używają przy tym dwóch formuł. Pierwsza: „Pamiętaj, człowiecze, że prochem jesteś i w proch się obrócisz" (por. Rdz 3,19), stanowi zachętę do refleksji nad kresem ziemskiego życia człowieka. Nowsza formuła: „Nawracajcie się i wierzcie w Ewangelię" (Mk 1,15), zachęca do odmiany życia w duchu Ewangelii.

Obrzęd posypania głów popiołem symbolizuje gotowość do podjęcia wielkopostnej pokuty, do nawrócenia. JK

OBYCZAJE

Protokół

Wymogi protokołu dyplomatycznego przeszkadzały szefowej Departamentu Stanu USA Madeleine Albright i szefowi czeskiego MSZ Janowi Kavanowi w dialogu.

Albright – prażanka z urodzenia – pozdrowiła kolegę w języku czeskim, ale „jako obywatelka USA" musiała przejść na angielski. Z kolei Kavan musiał się zwracać do Albright po czesku, choć mówi perfekt po angielsku – urodził się w Londynie i spędził tam większość życia. **PAP, AB**

LOTTO

MULTI LOTEK
9, 17, 18, 19, 20, 26, 30, 35, 36, 38, 43, 45, 47, 50, 54, 56, 70, 76, 77, 78

TWÓJ SZCZĘŚLIWY NUMEREK
1, 5, 7, 22 **11**

PAP/CAF

Karnawał topless

W ostatnich dniach największego i najdroższego karnawału w historii Rio de Janeiro królowały panie w strojach topless. Skandal wywołała tancerka, która na nagim ciele wymalowała brazylijską flagę. „Szaleństwo topless" ogarnęło nawet jedną z loży dla VIP-ów, gdzie panie zdejmowały bluzki.
– To wspaniałe, że wszyscy pokazują wszystko – stwierdził najsłynniejszy brazylijski projektant mody, Ocimar Versolato. Na przygotowania do karnawału szkoły samby wydały w sumie ok. 13 mln dolarów. Władze miejskie Rio obliczają, że turyści zagraniczni i krajowi goście, łącznie ponad 300 tys. osób, zostawią w tym roku w „stolicy karnawału" około 200 mln dolarów. Karnawał zakończył się o północy. **PAP, AB**

SONDAŻ

RZĄD DOTRWA

Według CBOS, umacnia się przekonanie, że rząd Jerzego Buzka – mimo złych notowań i spadku popularności – dotrwa do końca kadencji obecnego parlamentu. Tego zdania jest 55 proc. osób uczestniczących w sondażu.

W porównaniu do listopada liczba osób uważających, że rząd dotrwa do końca kadencji wzrosła o 7 procent. 16 proc. ankietowanych uważa, że obecny gabinet będzie rządził jeszcze przez rok, 12 proc. – że nie dłużej niż pół roku.

Niemal połowa ankietowanych (49 proc.) jest przekonana, że w ciągu najbliższych 2-3 miesięcy zmiana premiera jest mało prawdopodobna. Przeciwnego zdania jest 36 proc. badanych.

Propozycja, by stanowisko premiera objął Marian Krzaklewski, jest nie najlepszym pomysłem – informuje CBOS. 74 proc. badanych (zwłaszcza potencjalni wyborcy SLD i UW) jest przeciwna temu, by szef AWS został premierem. Tylko co dziesiąty ankietowany chciałaby, by stanął na czele rządu.

Połowa ankietowanych opowiada się za utrzymaniem obecnej koalicji. Spośród tej grupy 31 proc. badanych uważa, że powinna nastąpić rekonstrukcja rządu. Zmian w rządzie nie chce co dziesiąty respondent (10 proc.). Tyle samo ankietowanych opowiedziało się za wyłonieniem nowego premiera i nowego rządu przez koalicję AWS-UW.

23 proc. badanych chce przedterminowych wyborów do Sejmu i Senatu. Według CBOS, zwolennicy przyspieszonych wyborów parlamentarnych to głównie sympatycy opozycji. **PAP, W**

ZWIERZYNIEC

Leśna porodówka

W tym miesiącu przyjdą na świat młode dziki, borsuki i wilki. Tylko niektóre dłużej zostaną w matczynych brzuchach – zobaczą słońce dopiero w kwietniu.

Lochy niedawno odłączyły się od stad i teraz w samotności przygotowują się do porodu. W marcu wydadzą na świat 3-8 warchlaków.

Matki będą karmić je przez ok. trzy miesiące. Już po dwóch tygodniach od urodzenia dziczki wyruszą wraz z opiekunkami na żerowiska.

Również borsuki czekają na młode. Borsucze mamy, ciężarne już od siedmiu miesięcy, teraz niecierpliwie oczekują porodu.

Za kilka lub kilkanaście dni w szczelnym norach samice powiją 3-6 młodych.

Prawdziwe święto szykuje się także w wilczych rodzinach. Od stycznia wadery są adorowane przez basiory.

Pod koniec marca, niekiedy w kwietniu, wadery urodzą w przygotowanym uprzednio i dobrze ukrytym legowisku po 5-6 młodych.

W styczniu w gawrach przyszły na świat niedźwiadki. Jednak prawdziwy urodzinowy boom czeka mieszkańców lasu w kwietniu. Wówczas „pierwszy krzyk" wydadzą między innymi rysie, kuny, lisy i jenoty.

KRZYSZTOF POTACZAŁA

Z KRYMINAŁU

Okradziona orkiestra

W Klubie Abstynenta „Alfa" w Przemyślu, mieszczącym się w tym samym budynku, co oddział „N", działa orkiestra. Zespół robił postępy, co słyszeliśmy na własne uszy. Ostatnio orkiestra zamilkła, bo do pomieszczeń, w których ćwiczyła, włamał się jakiś złodziej i skradł skrzypce oraz gitarę.

Nasi sąsiedzi, członkowie zespołu, byli niepocieszeni, ale zachowali poczucie humoru i oświadczyli nam, że w tej sytuacji założą chyba... chór.

W ogóle w Przemyślu panuje ostatnio moda na kradzieże dóbr kultury. Niedawno ktoś wybił szybę wystawową w księgarni przy ul. Borelowskiego i skradł pięć książek. Jedyna pociecha, że będziemy mieli oczytanych złodziei. **jm**

A PROPOS

IWONA BALICKA

Niech się święci

Dzień Kobiet to dziwne święto. Ponoć komunistyczne. Wszyscy się z niego śmieją, a z każdym rokiem obchodzone jest bardziej hucznie. Wczoraj rano, do jednej z warszawskich rozgłośni radiowych, zadzwonił zdesperowany mężczyzna i zapytał prowadzącego program, czy będzie musiał świętować czy pościć? Święto kobiet, z którego skwapliwie korzystają zazwyczaj nasi bracia, mężowie i osobiści przyjaciele, zbiegło się w tym roku z Popielcem. Niektórzy panowie będą więc musieli powstrzymać się od nadużywania jadła i napitków. Świętować będziemy jednak wszyscy.

Bo babskie święto wcale nie jest takie złe. Wszyscy z niego korzystają. Panie czują się docenione przez kolegów w pracy. Zostaną zauważone przez przyjaciół. Gdy po świąteczno-pracowitym dniu wrócą do domu, na pewno i tam zostaną obdarowane. Mąż przyniesie róże, czekoladki albo perfumy. Niech sobie gadają, że to komunistyczne święto. Ja i tak je lubię.

TERAZ JA

JOANNA BOROWIEC

Męski rok

Kto dostanie pracę w pierwszej kolejności? Mężczyzna, bo kobieta jak wyjdzie za mąż, to zaraz zajdzie w ciążę i pójdzie na urlop wychowawczy. Krótki bo krótki, ale przez tych parę miesięcy nie będzie dyspozycyjna dla firmy. Gdy dzieci już są, też ma mniejsze szanse. Dzieci chorują, więc na pewno będzie non stop na zwolnieniu.

Kto więcej zarabia? Mężczyzna. Kto lepiej jeździ samochodem – oczywiście mężczyzna. Zaś to kobieta doskonale radzi sobie z bardziej przyziemnymi sprawami, które nie wymagają takiego wysiłku jak praca zawodowa. Właściwie przyjemnymi zajęciami. Praniem, prasowaniem, sprzątaniem, gotowaniem, zakupami.

Za te przyjemne czynności raz do roku wystarczy kwiatek i bombonierka? Nie. Niech zatem ten Dzień Kobiet będzie dniem jak co dzień.

Z CZUBA

TOMASZ BIESZCZAD

Albo, albo

Na osiem miesięcy przed wyborami prezydenckimi jedno można stwierdzić z całą pewnością: AWS prawdopodobnie wystawi albo nie wystawi własnego kandydata na prezydenta, ewentualnie poprze lub nie poprze kandydata spoza własnego obozu.

Czy jest w tym przemyślany, acz głęboko zaszyfrowany plan, plan ryzykowny, ale skuteczny, do którego realizacji potrzebne są silne nerwy (czyli, jak mówią aktorzy: czy jest to „wielka gra Bernarda Żbika")? Czy też mamy do czynienia ze zwykłą nieudolnością (o co podejrzewają Akcję nawet bardzo jej życzliwi komentatorzy)?

Tego – jak na razie – stwierdzić się nie da. Albo się da.

STANISŁAW ŻYŁKA

Odżywki sportowców

Obiektyw wścibskiego fotoreportera wypatrzył w boksie hokeistów GKS-u Tychy podczas piątkowego meczu z SKH Sanok taki oto zestaw napojów orzeźwiających. Teraz już rozumiemy, dlaczego sanoczanie dali tyszanom do wiwatu. Po prostu, jeśli piją piwo, to po meczu, a nigdy przed. Hokeistów GKS Tychy mogła też spotkać inna kara. Któż oficjalnie pije „Żywiec", jeśli jest się sponsorowanym przez „Browary Tyskie"? Błąd taktyczny. **emes**

Przewodniczącemu Zarządu Regionu NSZZ „Solidarność" w Rzeszowie
Wojciechowi BUCZAKOWI
wyrazy głębokiego współczucia z powodu śmierci

OJCA

składa
poseł na Sejm RP
przewodniczący ZR RS AWS
Krzysztof Kłak

rp-3012

Drogiemu Koledze
Wojciechowi BUCZAKOWI
Przewodniczącemu Zarządu Regionu NSZZ „Solidarność" w Rzeszowie
najserdeczniejsze wyrazy współczucia z powodu śmierci

OJCA

składa
w imieniu Komisji Krajowej
Marian Krzaklewski

k-37891

Więcej zadań, mniej pieniędzy

POWIATY BEZ KASY

TOMASZ ŻELEŹNY

PODKARPACKIE. Tylko 2 proc. budżetu powiatów stanowią dochody własne. Reszta to pieniądze z dotacji i subwencji rządowych. W powiatach twierdzą, że jeśli nie zmieni się sposób finansowania, samorządy nie podołają zadaniom.

Budżet pow. dębickiego zwiększył się w tym roku o 3 mln zł i wynosi ok. 52 mln. Za te pieniądze trzeba utrzymać m.in. policję, straż pożarną, zakłady opieki zdrowotnej, szkoły ponadpodstawowe, centra pomocy rodzinie, wydziały komunikacji i geodezji. Od stycznia na utrzymanie powiatów przeszły również urzędy pracy. Samorządowcy twierdzą, że kłopot polega na tym, iż rząd przekazuje powiatom pieniądze „znaczone", czyli celowe subwencje i dotacje. Muszą one być przeznaczone na określone cele, powiat niewiele ma do gadania. Jego dochody własne, którymi może samodzielnie rozporządzać, stanowią niespełna 1,8 proc. ogółu dochodów powiatu.

– W takiej sytuacji trudno mówić o samorządności. Powiaty nie mają praktycznie wpływu na podział pieniędzy „celowych", gdyż o tym decyduje ministerstwo – powiedział Stanisław Ziemiński, wicestarosta powiatu ropczycko-sędziszowskiego.

Powiat dębicki wysłał protest do marszałka Sejmu, parlamentarzystów i Ministerstwa Finansów. Napisano tam m.in., „że obecny system finansowania powiatów jest nierealny i że te instytucje nie wykonają swoich ustawowych zadań". Protestowano również przeciwko zbyt niskim, zdaniem samorządowców, dotacjom i subwencjom. ■

16 kwietnia kolejne referendum

O co idzie gra

HARASIUKI. Na wczorajszej sesji Rada Gminy ustaliła termin referendum w sprawie przyszłej przynależności gminy. Odbędzie się ono 16 kwietnia.

Mieszkańcy będą odpowiadać na pytanie, czy chcą pozostać w pow. niżańskim, woj. podkarpackiego, czy przenieść gminę do pow. biłgorajskiego, w woj. lubelskim.

Batalia o odłączenie Harasiuk od woj. podkarpackiego trwa ponad rok. Zwolennikami secesji są mieszkańcy wsi położonych najbliżej Biłgoraja. Raz już było głosowanie na sesji w tej sprawie, ale Rada Gminy nie zgodziła się na to, by wniosek o secesję wypłynął z samorządu. Złożył go więc radny Edward Łaba, który zebrał odpowiednią liczbę podpisów pod wnioskiem o gminne referendum.

Samorząd mógł wniosek odrzucić, ale wtedy wnioskodawca mógłby się odwołać do NSA, więc Rada Gminy zdecydowała się na zarządzenie referendum. Uchwała w tej sprawie przeszła 6 głosami „za", przy 3 przeciwnych (reszta radnych wstrzymała się od głosu). Została powołana 9-osobowa gminna komisja wyborcza, która lada dzień powoła 4 komisje obwodowe. Wstępnie gmina przeznaczyła na referendum 25 tys. zł.

Nieoficjalnie wiadomo, że starostwo biłgorajskie chętnie przyjęłoby Harasiuki pod swoje skrzydła, bo w gminie jest duża sieć dróg powiatowych, na które starostwa dostają pieniądze z centralnego budżetu. Oficjalnie Biłgoraj jest zainteresowany terenami rekreacyjnymi w Harasiukach.

– Uważam to za grę, która nie ma na celu rozwoju gminy i dobra jej mieszkańców – skomentował decyzję o referendum w Harasiukach starosta niżański, Mirosław Waniewski.

19 marca zostanie przeprowadzone identyczne referendum w gminie Zaklików (pow. stalowowolski). Tam też część mieszkańców chce przenieść gminę do Lubelskiego.

JERZY MIELNICZUK

Są wstępne wyniki

Ropa w rzece

BARANÓW SANDOMIERSKI. RZESZÓW. Są wstępne wyniki badań Wojewódzkiego Inspektoratu Ochrony Środowiska dotyczące przyczyny zatrucia rzeczki Babulówki.

Zatrucie nastąpiło w niedzielę. – Ze wstępnych badań wynika, że w substancji była ropa – powiedziała Maria Suchy, Podkarpacki Inspektor Ochrony Środowiska w Rzeszowie. – Dziś wyniki przeprowadzone będą na specjalnym japońskim sprzęcie, który wykaże, jaka konkretnie substancja zatruła rzeczkę.

Inspektorzy ustalili, że ciecz wpłynęła do Babulówki z kanału dopływowego w Zarówniu, z jednego z zakładów Specjalnej Strefy Ekonomicznej w Mielcu. Sprawę bada policja. Szczegółowe ekspertyzy WIOŚ trafią do prokuratury.

O zatruciu w niedzielę rzeczki poinformowali strażaków mieszkańcy gminy. Strażacy, którzy przybyli na miejsce zagrożenia ustalili, że po Babulówce pływa substancja ropopochodna. Z bali słomianych zrobiono tamę. Do ochrony rzeczki wykorzystano również specjalistyczny sprzęt ratownictwa chemicznego. **max**

TOMASZ ROWIŃSKI

Matka może mieć dziecko przy sobie

Oddział jak nowy

NISKO. W tutejszym szpitalu otwarto wczoraj wyremontowany oddział położniczy. Dla pacjentek przygotowano 16 łóżek.

Remont pochłonął 130 tysięcy złotych. – Nie jest to dużo – powiedział dyrektor szpitala, Andrzej Winiarski. – Wstawiono nowe okna, wymieniono podłogi, wymalowano sale i wyremontowano łazienki.

Z funduszy szpitala wygospodarowano na remont 35 tys. zł, 47 tys. przekazało starostwo powiatowe. Na oddziale pracuje 21 położnych i 5 lekarzy.

Oddział jest wygodny, w pokojach kobiety mogą leżeć wspólnie z noworodkiem, do sali odwiedzin matki mogą przywozić dzieci wózkami.

Burmistrz Niska Tadeusz Peszek pogratulował pięknego oddziału i powiedział: – Trzeba działać, by przyrost naturalny się nie zmniejszał.

Ordynator Wacław Saładan stwierdził, że 16 łóżek wystarczy. Rocznie szpital przyjmuje 600 porodów. Najwięcej dzieci urodziło się w 1983 roku – 1600.

max

TADEUSZ POZNIAK

Przepustka się skończyła. Pora wracać do jednostki. Ciekawe, dlaczego żołnierz się cieszy, a dziewczyna płacze...

Oficjalnie – drobne nieporozumienia, nieoficjalnie – poważne waśnie

Iskrzenie na lewicy

PRZEMYŚL. Sprawowanie funkcji przez obecnego prezydenta miasta oraz koalicja z klubem radnych „Samorządny Przemyśl" – to sprawy, które od pewnego czasu dzielą działaczy lokalnych struktur SLD.

Zaniepokojeni sytuacją są jego szeregowi działacze. Twierdzą, że w ich partii trzy osoby skupiają wokół siebie grupki członków, których coraz więcej zaczyna dzielić. Chodzi o posła Kazimierza Nycza, szefa lokalnych struktur SLD – Franciszka Siwargę oraz Krystiana Mirskiego, radnego sejmiku wojewódzkiego. Nycz uważany jest za lidera opozycjonistów w lokalnym SLD.

– Nie ma chyba ugrupowania politycznego, w którym wszyscy członkowie jednoznacznie popieraliby poczynania swoich liderów. Przyznaję, że różnimy się w pewnych sprawach, m.in. w ocenie sytuacji w mieście. Dla przykładu, mam inne stanowisko niż nasi radni, co do obsady funkcji prezydenta. Jestem zdania, że ich wejście w koalicję z „Samorządnym Przemyślem" było błędem politycznym – mówi Nycz. Odrzuca pogłoski o przewodzeniu wewnątrzpartyjnej opozycji.

O różnicach zdań wspomina również Siwarga. Twierdzi, że to wynik szeroko pojętej demokracji w jego ugrupowaniu, a nie jakiegokolwiek rozłamu. – Osoba Sawickiego zawsze była kontrowersyjna. Niedawno otrzymaliśmy zapewnienie, że wszystkie ważne dla miasta decyzje będą z nami konsultowane – twierdzi Siwarga.

Współrządząca Przemyślem SLD ma w mieście i powiecie 260 członków. Niedawno wybierano władze jej lokalnych struktur. Szefem został Siwarga, natomiast Mirski, jego rywal do tego stanowiska, objął funkcję sekretarza.

NORBERT ZIĘTAL

POGODA NA DZIŚ...

Zachmurzenie umiarkowane i duże z opadami deszczu. Na południu województwa możliwe przejaśnienia. Wiatr umiarkowany i silny, chwilami porywisty, zachodni. Ciśnienie atm. wynosiło wczoraj wieczorem w Rzeszowie 990 hPa, tendencja na dziś – spadek.

... I NA JUTRO

Zachmurzenie całkowite, możliwe przelotne opady deszczu. Cieplej. Wiatr silny i porywisty z kierunków zachodnich. Sytuacja biometeorologiczna niekorzystna.

IP

Żyć prawdą

Ciąg dalszy ze str. 1.

Prawda jest piękna sama w sobie. Zakodowana w ludzkiej naturze prowadzi do odkrycia porządku i celu w przyrodzie, ujawnia też mądrość Stwórcy. Wpisana w człowieka, staje się ubogaceniem dla innych. Są ludzie piękni, promieniujący prawdą, bo zachowali duchową niewinność dziecka, która daleka jest od naiwności, a staje się szczerością, dowodem otwartości, warunkiem stałej, prawdziwej przyjaźni.

– Bez przyjęcia prawdy o sobie samym nie ma nawrócenia – wskazuje abp Michalik. Dodaje, że prawda wypowiadana o drugim człowieku domaga się niekiedy dyskrecji i zachowania wiedzy dla siebie, aby nie sprawić szkody czy przykrości i nie naruszyć prawa miłości. Warto w życiu zawsze kierować się prawdomównością, bo wtedy zachowujemy własną godność i złoty środek między tym, co niekiedy powinno być wyjawione, a sekretem, który powinien być zachowany.

Prawda wypowiadana słowem i potwierdzana czynami – według autora listu – nabiera niekiedy wyrazu odwagi. – Dawali jej wyraz męczennicy, którzy przyznawali się do wiary w Boga, a także odważni i uczciwi nasi rodacy, którzy jeszcze niedawno rezygnowali z awansów i stopni do kariery, ale do ateistycznych partii i ugrupowań należeć nie chcieli. Także i dziś – warto zwrócić uwagę na te słowa z listu pasterskiego – niejeden z nas staje może przed pokusą łatwego pieniądza, czy rzekomo ułatwionego życia uzyskanego przez zapisanie się do tajemnego klubu albo podjęcia pokrętnych transakcji obiecujących wygodne życie.

ROBERT PAWŁOWSKI

Pokusa nieprawdy grozi wszystkim: dziecku, które woli skłamać zamiast przyznać się do winy, i politykowi, który nie szczędzi pustych obietnic, a nawet wprost deklaruje nieprawdę i kłamstwo, nazywając to „dyplomacją".

– Ludzie – ubolewa arcybiskup – dopuszczają się wielu grzechów przeciwko ósmemu przykazaniu: np. fałszywe świadectwo i krzywoprzysięstwo, które Pana Boga przyzywa na świadka własnego kłamstwa i jest szczególnie odrażające dla człowieka wierzącego; obmowa zaś lub oszczerstwo niszczy dobre imię bliźniego.

MN

Z nożem na brata

PRZEMYŚL. Dwudziestolatek mocno poranił starszego brata nożem. Prokuratura Okręgowa oskarża go o usiłowanie zabójstwa.

Zdarzenie miało miejsce w grudniu, w mieszkaniu braci K. W trakcie awantury, Aleksander K. ostro zaatakował jednego z braci. Świadkowie twierdzą, że gdyby nie skuteczna obrona pokrzywdzonego i zdecydowana interwencja osoby trzeciej, mogłoby dojść do najgorszego. Z aktu oskarżenia przedstawionego obecnie wynika, że od pewnego czasu narastał konflikt między nimi. Dwudziestolatek wielokrotnie groził bratu ciężkim pobiciem lub pozbawieniem go życia. W czasie przesłuchań podejrzany zaprzeczył, jakoby chciał zabić.

Proces przeciwko niedoszłemu bratobójcy odbędzie się przed Sądem Okręgowym. **Miecz**

Celnicy nie próżnują

PRZEMYŚL. Minione dni były bardzo „urodzajne" dla przemyskich celników.

W Hrebennem celnicy zrewidowali samochód dostawczy z ukraińskimi numerami rejestracyjnymi. W specjalnie skonstruowanych skrytkach znaleźli 1000 litrów spirytusu, wartości 20 tys. zł. W innym samochodzie dostawczym znaleziono prawie 20 tys. paczek papierosów „Regal", wycenionych na blisko 80 tys. zł.

Na przejściu w Korczowej, w samochodzie „Volkswagen Passat" combi, obywatel Ukrainy usiłował wwieźć do naszego kraju 1 540 sztuk pirackich płyt CD, ze światowymi i polskimi przebojami, wartości ponad 12 tys. zł.

300 kg węglików spiekanych, wycenionych na 2 400 zł, znaleźli funkcjonariusze Oddziału Celnego w Medyce w samochodzie „Renault Master". **jm**

Dzień kobiet mundurowych

Kawa, herbata i... do roboty

PODKARPACKIE. W garnizonie podkarpackim pracuje 331 pań noszących policyjne mundury. Z okazji Dnia Kobiet szefowie nie przewidują dla nich żadnych ulg.

AUTORKA

W Komendzie Wojewódzkiej Policji Dzień Kobiet będzie normalnym dniem pracy. – Ale komendant na krótko zaprosi do siebie podległe mu panie. Będzie kwiatek, kawa, herbata i... do roboty –.powiedział nam podkom. Łukasz Nowicki z biura prasowego KWP. Na inne prezenty i szaleństwa, usłyszeliśmy, policja nie ma w tym roku pieniędzy.

Tarnobrzeskie policjantki wspominają z łezką w oku ubiegłoroczny Dzień Kobiet. – Wtedy pracownice ówczesnej Komendy Wojewódzkiej dostały talony wartości 70 zł do zrealizowania w sklepach „Baks" – opowiada Beata Jędrzejewska-Wrona (na zdjęciu), rzecznik prasowy Komendy Miejskiej w Tarnobrzegu.

KATARZYNA SOBIENIEWSKA

Napad na Ukraińca

PRZEMYŚL. Na parkingu przy ul. Wilsona doszło do kradzieży rozbójniczej, dokonanej na obywatelu Ukrainy.

Do przybysza zza wschodniej granicy podeszło w poniedziałek pięciu mężczyzn, którzy siłą odebrali mu dwie torby podróżne. Znajdowały się w nich dzwonki domowe i szlifierki. Napastnicy zabrali także swej ofierze 70 dolarów.

Powiadomieni o tym policjanci z KMP wkrótce ujęli dwóch sprawców kradzieży, mieszkańców Przemyśla, w wieku 26 i 30 lat. Zostali oni osadzeni w policyjnej izbie zatrzymań. Trzej pozostali są nadal poszukiwani. **jm**

W sprawie zabójcy z Ustrzyk

WYROK NIE ZAPADŁ

EWA GORCZYCA

KROSNO. Oczekiwany wczoraj wyrok w sprawie przeciwko 23-letniemu Arielowi P. z Ustrzyk Dolnych, oskarżonemu o zamordowanie 5-letniej Ewy, nie zapadł. Sędziowie jeszcze raz zapoznają się z dokumentami przesłuchań.

Adam Górka, sędzia Sądu Okręgowego w Krośnie, przewodniczący składu orzekającego stwierdził ponadto, że sędziowie chcą także szczegółowo zanalizować opinię zeznających wczoraj biegłych sądowych, którzy uznali, że Ariel P. może w pełni odpowiadać za swój czyn.

Morderstwo z maja ub. roku miało podłoże seksualne. Sprawa toczy się z wyłączeniem jawności. Wczoraj wyjaśnienia składali członkowie zespołu biegłych – psychiatrzy, seksuolog i psycholog. Wydali oni opinię o poczytalności Ariela P. Nie udało się przesłuchać wszystkich świadków, m.in. jednej z dziewcząt molestowanej seksualnie kilka lat temu przez Ariela P. (w akcie oskarżenia, poza zarzutem głównym, znalazły się także zarzuty „doprowadzenia do poddania się czynnościom seksualnym" kilku nieletnich – dziewczynek w wieku od 12 do 14 lat). Jak się okazało, pokrzywdzona nie chce zeznawać, w obecności oskarżonego.

Ariel P. przyznał się do winy, ale odmówił składania wyjaśnień. Dlatego sąd nie mógł ograniczyć postępowania i rozpoczął przesłuchania świadków.

Z opinii wydanej przez zespół biegłych z Jarosławia wynika, że oskarżony ujawnia dewiacyjne zachowania o charakterze pedofilii, ale nie miał ograniczonej zdolności kierowania swoim postępowaniem. Ariel P. nie zgadza się z tą opinią. Jego obrońca (z urzędu) jeszcze na początku rozprawy złożył wniosek o przeprowadzenie badań poczytalności oskarżonego przez inny zespół biegłych. Sąd nie zajął jeszcze stanowiska w tej sprawie.

Zdaniem prokuratora, czyn popełniony przez tego 23-letniego mężczyznę zasługuje na szczególne potępienie. Grozi mu za to nie mniej niż 12 lat więzienia. Wyrok prawdopodobnie zapadnie na kolejnej rozprawie, jej termin wyznaczono na 23 bm. ■

Dziś w stolicy burza, niekoniecznie mózgów...

Co wymyśli Lepper

Członkowie regionalnych zarządów „Samoobrony" radzą dzisiaj w swojej warszawskiej centrali nad dalszymi akcjami protestacyjnymi.

Jutro będziemy wiedzieli, jakie formy protestu zastosujemy w najbliższym czasie – mówi Maria Zbyrowska, szefowa „Samoobrony" woj. podkarpackiego, biorąca udział w warszawskiej naradzie. – Rozbicie naszej poniedziałkowej blokady w Dębicy było tylko na pokaz.

Zdaniem Zbyrowskiej, jeżeli będzie decyzja o blokowaniu dróg, to „Samoobrona" z Podkarpackiego weźmie w nich udział.

Minister MSWiA, Marek Biernacki, w oświadczeniu wydanym przed kilku dniami, stwierdził, że w związku z zapowiadanymi przez „Samoobronę" akcjami, nie będzie tolerował działań, które naruszają prawo. Jednocześnie skierował do prokuratury zawiadomienie o popełnieniu przestępstwa przez lidera „Samoobrony", Andrzeja Leppera, które – zdaniem Biernackiego – polega na nawoływaniu do łamania prawa. Policja natomiast użyje wszystkich metod w celu zapewnienia porządku w kraju.

Decyzję o użyciu siły przez policję wobec blokujących drogi międzynarodowe i krajowe podejmuje minister MSWiA. W przypadku blokad na drogach lokalnych – wojewoda.

Stanowisko wojewody podkarpackiego w przypadku blokad w naszym regionie będzie zdecydowane.

– Przed rokiem zaprosiłem przedstawicieli wszystkich organizacji rolniczych do rozmów przy okrągłym stole – mówi wojewoda Zbigniew Sieczkoś. – Każdy, komu na sercu leży dobro wsi i rolnictwa w regionie, mógł się zaangażować w prace kilku zespołów. Efekty są, już zaprezentowano program ogrodniczy i mleczarski, a niedługo zostaną przedstawione inne.

Zdaniem wojewody, przyszłość rolnictwa zależy od metod wdrażania programów, a nie od blokad czy innych pozaprawnych form nacisku.

ANDRZEJ KLIMCZAK

Z głębokim żalem żegnamy
Zmarłego w dniu 5 marca 2000 r.
Kolegę
Bolesława SIKORĘ
zasłużonego działacza
Polskiego Związku Motorowego
i Automobilklubu Rzeszowskiego
Wyrazy współczucia Rodzinie
naszego Przyjaciela
składają
działacze i pracownicy Zarządu
Okręgowego PZM w Rzeszowie
i Automobilklubu Rzeszowskiego
k-37902

Kol. Danucie SIKORA
wyrazy szczerego
współczucia
z powodu śmierci
OJCA
składają
dyrekcja i współpracownicy
RGK Sp. z o.o. O/MZBM
w Rzeszowie
g-6306

Kol. Wojciechowi BUCZAKOWI
Przewodniczącemu Zarządu
Regionu NSZZ „Solidarność"
w Rzeszowie
wyrazy głębokiego żalu
i współczucia z powodu śmierci
OJCA
składa
NSZZ „Solidarność"
w MGR-T S.A. w Rzeszowie
g-6328

Barbarze SYNUS
wyrazy głębokiego współczucia
z powodu śmierci
MATKI
składają
kierownik i pracownicy
Delegatury w Przemyślu
WSSE w Rzeszowie
rp-3016

Lek. med. Jerzemu GNIEWKOWI
Powiatowemu Inspektorowi
Sanitarnemu w Przeworsku
wyrazy głębokiego współczucia
z powodu śmierci
MATKI
składa
kierownik Delegatury w Przemyślu
WSSE w Rzeszowie
rp-3015

Wojtkowi BUCZAKOWI
Przewodniczącemu Zarządu Regionu NSZZ „Solidarność"
w Rzeszowie
wyrazy głębokiego współczucia z powodu śmierci
OJCA
śp. **Józefa**
składa
Janusz Samborski
przewodniczący Zarządu Regionu Podkarpackiego
NSZZ „Solidarność - 80" w Rzeszowie
k-37888

Panu Ryszardowi WINIARSKIEMU
Prezesowi Zarządu
AUTO CENTRUM Sp. z o.o.
serdeczne wyrazy współczucia
z powodu śmierci
MATKI
składają
dyrektor i pracownicy DAEWOO
Towarzystwa Ubezpieczeniowego S.A.
Oddział w Rzeszowie
k-37887

Przewodniczącemu Zarządu Regionu
NSZZ „Solidarność"
Wojciechowi BUCZAKOWI
i Jego Rodzinie
łącząc się w bólu po stracie
OJCA
serdeczne wyrazy współczucia
i zapewnienia o modlitwie
składa
Barbara Frączek
wraz z pracownikami
Biura Poselskiego
g-6305

Z głębokim żalem zawiadamiamy, że 5 marca 2000 roku zmarł
mgr Bolesław SIKORA
W Zmarłym tracimy zacnego i szlachetnego Człowieka,
pełnego poświęcenia działacza społecznego i gospodarczego
RODZINIE ZMARŁEGO
składamy wyrazy głębokiego współczucia
Rada Wojewódzka i Miejska
Sojuszu Lewicy Demokratycznej w Rzeszowie
g-6368

Pani Władysławie ROSÓŁ
Kierownikowi Sekcji
Służb Pracowniczych
wyrazy szczerego współczucia
z powodu śmierci
MATKI
składają
dyrekcja i pracownicy
Samodzielnego Publicznego
Zespołu Zakładów Opieki Zdrowotnej
w Nisku
k-37873

Dla Pana
inż. Rafała MROZA
wyrazy głębokiego i szczerego
współczucia z powodu śmierci
BRATA
składają:
dyrekcja, koleżanki i koledzy
PPH „INTEGRAL" Sp. z o.o.
w Rzeszowie
g-6294

Kol. Annie PODOLAK
wyrazy szczerego współczucia
z powodu śmierci
BRATA
składają
dyrekcja oraz pracownicy
Urzędu Kontroli Skarbowej
w Rzeszowie
g-6295

Panu Ryszardowi WINIARSKIEMU
wyrazy głębokiego współczucia
z powodu śmierci
MATKI
składa
Adam Sadecki
dyrektor Oddziału Invest-Bank S.A. w Rzeszowie
wraz z pracownikami
k-37885

Rodzinie Zmarłej
Renaty BUDKOWSKIEJ
wyrazy głębokiego
współczucia
składają
dyrekcja i pracownicy
RE Rzeszów-Miasto
zr-3260

Z głębokim smutkiem
zawiadamiamy, że dnia 4.03.br.
zmarła
Elżbieta WINIARSKA
długoletnia emerytowana pracownica
Przedsiębiorstwa Przewozu
Towarów PKS w Rzeszowie
RODZINIE ZMARŁEJ
składamy
wyrazy głębokiego współczucia
Dyrekcja i pracownicy
PPT PKS w Rzeszowie
g-6356

Wyrazy głębokiego współczucia
RODZINIE ZMARŁEGO
śp.
mgr. Bolesława SIKORY
byłego Dyrektora Miejskiego Przedsiębiorstwa
Gospodarki Komunalnej w Rzeszowie
składają
Zarząd i pracownicy MPGK Sp. z o.o.
ju-2526

Dla najmłodszych

Turnusy po zdrowie

KROSNO. W tym roku z turnusów rehabilitacyjnych skorzysta około 600 dzieci z woj. podkarpackiego. Tyle, ile w minionym roku.

Organizatorem turnusów dla najmłodszych, cierpiących głównie na schorzenia górnych dróg oddechowych, jest Zarząd Oddziału Okręgowego Towarzystwa Przyjaciół Dzieci.

– W tym roku turnusy organizowane będą na nowych zasadach – mówi Jan Trzemżalski, dyrektor biura TPD w Krośnie.

Podstawą do starania się o wyjazd jest przyznany dziecku przez lekarza prowadzącego zasiłek pielęgnacyjny. Zaświadczenie (z informacją o okresie pobierania zasiłku i rozpoznanej chorobie) wydaje instytucja wypłacająca zasiłek na podstawie decyzji lekarskiej, np. zakład pracy, ZUS, KRUS. Formalności związane natomiast z przyznaniem dofinansowania oraz wnioski na turnus wydają Powiatowe Centra Pomocy Rodzinie.

W tym roku 14-dniowe turnusy dla matek z dziećmi zaplanowano w Jantarze – kąpielisku nad Morzem Bałtyckim, Żegiestowie – uzdrowisku nad Popradem, w pobliżu Krynicy oraz w Rabce. W wakacje turnusy będą w Krynicy Morskiej, Jantarze i Rabce. Koszty wyniosą 730–960 zł od osoby.

Dodatkowych informacji udzielają pracownicy biura TPD w Krośnie przy ul. Wojska Polskiego 41 codziennie (z wyjątkiem sobót) w godz. 8-15 tel. (0 -13) 432-62-95.

ANDRZEJ RAUS

W Kijowie o współpracy

Bez uprzedzeń

Klub Dziennikarzy Ukraińsko-Polskich „Bez Uprzedzeń" obradował w Kijowie w ostatni weekend.

W obradach wzięła udział delegacja mediów woj. podkarpackiego, w tym „Nowin", radia VIA oraz regionalnej rozgłośni państwowego radia w Rzeszowie. Najważniejszą sprawą dla dziennikarzy obu krajów (w sumie 30 osób) stało się wypracowanie metody sprawnego przekazu informacji, która sprzyjałaby polepszaniu stosunków pomiędzy Polską i Ukrainą.

Wołodymyr Pawliw, zastępca redaktora naczelnego tygodnika „PiK", przewodniczący kijowskiego klubu dziennikarzy „Bez Uprzedzeń", zwrócił uwagę na niepokojącą, jego zdaniem, przewagę w mediach ukraińskich informacji rosyjskich. – Poprzez sprawną wymianę materiałów dziennikarskich z polskimi kolegami chcielibyśmy wyrównać tę dysproporcję.

Przedstawiciele kilkunastu mediów ukraińskich wyrazili chęć podjęcia współpracy z różnymi redakcjami w Polsce.

Delegacja mediów z woj. podkarpackiego składała się z członków powstałego w Rzeszowie w ub. roku Klubu Dziennikarzy Polsko-Ukraińskich, zainicjowanego przez dziennikarzy GC „ Nowiny".

ANDRZEJ KLIMCZAK

KRYSTYNA BARANOWSKA

Około 200 uczestników z Podkarpackiego, uczniów szkół podstawowych, gimnazjów i ponadpodstawowych uczestniczyło wczoraj w międzyszkolnym konkursie poświęconym twórczości Juliusza Słowackiego. Inicjatorki poetyckich zmagań, polonistki z Zespołu Szkół Gospodarczych w Rzeszowie, mogą być usatysfakcjonowane – Internet nie całkiem wyprze poezję. Jak mawiał Norwid: „ze wszystkich rzeczy świata tego zostaną dwie tylko: poezja i dobroć". **WM**

Karmel znalazł opiekunów

RUINY DO GMINY

DOROTA MĘKARSKA

ZAGÓRZ. Gmina zamierza skomunalizować zabytkowe ruiny klasztoru Karmelitów Bosych, położone nad Osławą.

– To ewenement, że samorząd chce przejąć ruiny – podkreśla Mariusz Czuba, wojewódzki konserwator zabytków. – Gminy, jeśli już, to raczej interesują się zabytkami w dobrym stanie, choć ostatnio nie słyszałem o takich przypadkach. Kilka lat temu samorządy przejęły to, co chciały i na tym się skończyło.

Niedawno ruinami klasztoru zainteresował się pewien kupiec, ale gdy je zobaczył, zrezygnował z transakcji. Obiekt tymczasem posiada wartości historyczne, artystyczne i krajobrazowe. W Polsce południowej są tylko trzy zespoły klasztorne wzniesione przez karmelitów. O wspaniałości zagórskiego świadczą zachowane na ścianach fragmenty polichromii.

Zabytek jest własnością Skarbu Państwa, którego przedstawicielem są władze powiatu sanockiego. Powiat nie ma jednak pieniędzy na zabezpieczenie obiektu przed niszczeniem.

– Gmina opracuje program zagospodarowania ruin pod kątem rozwoju turystycznego miasta i regionu oraz stałej nad nimi opieki – mówi Czuba. – Do służb konserwatorskich należy zabezpieczenie obiektu przed dalszą dewastacją. Myślimy również o odtworzeniu niektórych detali architektonicznych.

Do projektu komunalizacji ruin przychyliło się Zgromadzenie Karmelitów Bosych, ponieważ powojenne starania zakonu o przywrócenie klasztorowi dawnej świetności, nie udały się z braku pieniędzy. ■

ARCHIWUM

Oszczędzanie na biednych

Obniżona motywacja

PRZEMYŚL. Zarząd Miasta podjął decyzję o obniżeniu dodatku motywacyjnego dla nauczycieli szkół podstawowych. Powodem jest trudna sytuacja finansowa gminy.

Wysokość dodatku motywacyjnego, przyznawanego przez samorząd, wynosiła ostatnio 10 proc. średniej stawki wynagrodzenia zasadniczego, a wcześniej nawet 15 proc. Większość szkół – zgodnie z sugestią władz miasta – przydzielała je na pół roku, ale niektóre, jak np. Szkoła Podstawowa nr 14, na rok. Od 1 bm. Zarząd obniżył dodatek do 5 proc., bo w kasie brakuje pieniędzy. Dyrektorzy szkół i nauczyciele są z tego niezadowoleni.

– Samorząd jest władny ustalić wysokość dodatku motywacyjnego dla nauczycieli nawet do 50 proc. – poinformował nas jeden z dyrektorów szkoły. – Zarząd Przemyśla, niestety, sukcesywnie obniża go, co odbije się na poborach, które i tak są niskie.

Na obniżkę nie zgadza się również Komisja Międzyszkolna NSZZ „Solidarność" Pracowników Oświaty i Wychowania. Domaga się ujednolicenia dodatku na poziomie 10 proc. dla nauczycieli wszystkich placówek oświatowo-wychowawczych.

Obcięcie dodatku motywacyjnego nie oznacza, że miasto nie dopłaci do podstawówek. – Subwencja oświatowa dla naszych szkół na bieżący rok wyniesie blisko 54 mln zł, ale nie zabezpieczy wszystkich potrzeb – oświadczył wiceprezydent Przemyśla, Marian Majka. – Musimy dopłacić ponad 10 mln z własnego budżetu, tylko na remonty i inwestycje oświatowe przewidujemy wydać więcej niż 2 mln zł.

wab

Informujemy, co zrobić, by wygrać

SKARBIEC wciąż otwarty

Przed nami finisz zabawy z rundy IV. Dziś zamieszczamy dziewiąty już puzzel. Od 20 bm. zaczniemy rozdawać nagrody, w tym premię miesięczną – 1000 zł. Tymczasem wciąż nagradzamy szczęśliwców za rundę III. Potem za kolejną. I tak każdego dnia. A dla wytrwałych w styczniowym finale 2001 r. mamy elegancki samochód.

Jak grać, by wygrać?

1. Wycinaj puzzle zamieszczane w „Nowinach". Kiedy skompletujesz obrazek (10 puzzli), naklej go na kartę pocztową.

2. W czwartek zamieścimy kupon, na którym należy wpisać odpowiedź na proste pytanie i nakleić na tę samą kartę (jeśli kartę włożymy do koperty, to prosimy o umieszczenie dopisku „Skarbiec").

3. Na kuponie jest też miejsce na Twój własnoręczny podpis, którym wyrazisz zgodę na wydrukowanie w gazecie swych danych na liście zwycięzców.

4. Wszyscy, którzy przyślą karty pocztowe z kompletnym obrazkiem i odpowiedzią na pytanie, wezmą udział w losowaniu atrakcyjnych nagród. Przesyłajcie je pod adresem: Spółka „R-press", 35-016 Rzeszów, ul. Unii Lubelskiej 3 (skr. pocztowa 251), lub do redakcji (35-016 Rzeszów, ul. Kraszewskiego 2).

Finał z kluczykami

W naszym Skarbcu do wzięcia są pralki, lodówki, odkurzacze, telewizory, magnetowidy, sprzęt AGD. Po każdych dwóch rundach (już wkrótce, po IV) wylosujemy specjalną nagrodę miesięczną w wysokości **1000 zł**; po sześciu rundach – nagrody kwartalne: **duża gotówka i atrakcyjne wycieczki.** A w finale, w pierwszych dniach stycznia 2001 r., wręczymy kluczyki do **eleganckiego samochodu.**

W losowaniu nagród miesięcznych, kwartalnych i samochodu biorą udział wszystkie prawidłowe odpowiedzi z poszczególnych (dotychczasowych) rund.

Udział w kolejnej rundzie (w piątek start do V), to kolejna szansa! Nie przegap! Wytnij... nagrodę!

Dziś dziewiąty puzzel rundy IV.

Sponsorem nagród czwartej rundy jest „CHEMIFARB", Rzeszów, Aleja Wyzwolenia 2.

DZIŚ WYGRALI

45. Eugeniusz Szajna z Sanoka – latarka Philipsa;
46. Bernadetta Pondel z Albigowej – nagroda niespodzianka.

Jutro nowe nagrody i kolejni zwycięzcy. Pamiętaj, możesz być wśród nich!

W sprawie odbioru nagród prosimy o telefoniczny kontakt z Działem Marketingu, nr (017) 862-67-77, w godz. 10–14. Nagrody prosimy odebrać w ciągu tygodnia. **zbig**

W wiejskich szkołach poszukiwani są lingwiści

Idzie niż

PODKARPACKIE. Nauczyciele obawiają się niżu demograficznego. Wielu z nich już teraz nie może zdobyć całego etatu. W wiejskich szkołach potrzebni są głównie nauczyciele języków obcych.

Dyrekcja Szkoły Podstawowej w Dylągówce przez kilka miesięcy bezskutecznie poszukiwała nauczyciela języka angielskiego. – Musieliśmy skorzystać z pomocy agencji lingwistycznej – wyjaśnia Halina Bogda, dyrektor szkoły.

Taki pedagog nie może jednak pełnić dyżurów, być wychowawcą, nie wchodzi w skład rady pedagogicznej, a godzina jego pracy kosztuje drożej.

– Nauczyciele języków obcych wolą pracować w mieście, najlepiej w prywatnej szkole, gdzie zarobki są wyższe – mówi Jan Żyłka, dyrektor Zespołu Szkół w Malawie.

Problem z nauczycielem języka obcego wkrótce może pojawić się w Piątkowej. – Obecnej nauczycielce kończy się umowa, nie wiem, czy będzie chciała nadal uczyć – wyjaśnia Maria Hamerla, dyrektor szkoły.

Wielu pedagogów, aby mieć pełny etat, prowadzi lekcje z różnych przedmiotów. Zdarza się też, że nauczyciel „rozerwany" jest pomiędzy dwiema–trzema odległymi od siebie placówkami oświatowymi. Podobnie „podzielony" jest, prowadząc zajęcia w szkole podstawowej i gimnazjum. Gdy te ruszą pełną parą, wówczas część uczących otrzyma tam pełne etaty.

BARTOSZ BĄCAL

Karpaty zapraszają

KROSNO. Ukazał się w sprzedaży, wydany na zlecenie Biura Polskiego Euroregionu Karpackiego, folder „Karpaty zapraszają".

Wydawnictwo ma charakter bardziej promocyjny niż informacyjny, gdyż ma zachęcić turystów spoza Euroregionu do zainteresowania się tym obszarem.

Folder będzie wykorzystywany wraz z wydaną w ub. roku Mapą Turystyczną EK na imprezach targowych, w tym na międzynarodowych targach turystycznych w Berlinie, które odbędą się w tym miesiącu. Będzie również dostępny w sieci Polskich Ośrodków Informacji Turystycznej za granicą. Został wydany przy wsparciu finansowym Unii Europejskiej, w ramach Funduszu Małych Projektów Programu Współpracy Przygranicznej PHARE.

ar

Sędziowie z Podkarpacia

Prezydent Aleksander Kwaśniewski wręczył wczoraj w Pałacu Prezydenckim 85 osobom akty powołania na stanowisko sędziego.

Sędziami sądów okręgowych zostali: Anna Maria Guniewska, Ewa Zofia Madera, Marek Włodzimierz Mąkosz, Ewa Marta Partyka w Rzeszowie, Grażyna Mrozowicz w Przemyślu, Wojciech Adam Paluch w Tarnobrzegu.

Nominacje na sędziów sądów rejonowych otrzymali Andrzej Borek w Kolbuszowej i Wojciech Jucha w Leżajsku. **PAP, MC**

7 procent na uwłaszczenie

Rząd przyjął projekt zmian w ustawie o komercjalizacji i prywatyzacji przedsiębiorstw państwowych.

Zgodnie z tym projektem, 7 proc. akcji prywatyzowanych przedsiębiorstw będzie przeznaczonych na uwłaszczenie pośrednie. Dotyczy to tylko tych spółek, których prywatyzacja dopiero się rozpocznie. Listę ich zatwierdzi Rada Ministrów.

W myśl projektu, po 2 proc. akcji prywatyzowanych przedsiębiorstw zostanie przeznaczonych na dofinansowanie nauki oraz na restrukturyzację spółek Skarbu Państwa. **PAP, MC**

Wojsko bez związków

Trybunał Konstytucyjny orzekł we wtorek, że zakaz działalności związkowej w wojsku nie jest sprzeczny z konstytucją. Wyrok Trybunału jest ostateczny.

Zdaniem Trybunału, charakter służby wojskowej i dyspozycyjność żołnierzy wymagają specjalnego podejścia, a „członkowie sił zbrojnych nie są kategorią osób, na które automatycznie rozciąga się wolność związkowa". Trybunał zwrócił uwagę, że wojskowym przysługuje prawo tworzenia i wstępowania do stowarzyszeń, o ile nie mają one charakteru politycznego.

Przepis ustawy o służbie wojskowej żołnierzy zawodowych z 1970 r. zaskarżył Rzecznik Praw Obywatelskich, zarzucając mu niezgodność z konstytucją i Europejską Konwencją o Ochronie Praw Człowieka i Podstawowych Wolności. **PAP, MC**

Brak realnego programu walki z bezrobociem

„SOLIDARNOŚĆ" MOBILIZUJE RZĄD

Komisja Krajowa NSZZ „Solidarność" skrytykowała rząd i samorządy terytorialne za brak realnego programu tworzenia nowych miejsc pracy. Według „S", najpoważniejszym obecnie problemem jest rosnące bezrobocie.

We wtorek po posiedzeniu Komisji Krajowej jej przewodniczący Marian Krzaklewski powiedział, że związek krytykuje rząd, ale jednocześnie przedstawia konstruktywne rozwiązania i plan działań dla rządu i koalicji, by powstrzymać niekorzystne zjawiska i zahamować rosnące niezadowolenie.

„S" w swoim stanowisku wyznacza terminy realizacji konkretnych zadań, zapisanych w umowie koalicyjnej. Niektóre z tych zadań można zrealizować przyspieszając jedynie prace nad projektami ustaw, które znajdują się już w Sejmie – uważa lider „S".

„S" chce, by przed 20. rocznicą Porozumień Sierpniowych wprowadzone zostały wszystkie wolne soboty, a potem 40-godzinny tydzień pracy, by do końca roku zostały ustalone kryteria reprezentatywności związków zawodowych i uchwalona ustawa o Komisji Trójstronnej, co powinno wzmocnić dialog społeczny. Konieczne jest upowszechnienie własności przez uwłaszczenie.

W zakresie walki z bezrobociem konieczne jest opracowanie precyzyjnego programu. Rząd musi pokazać mechanizmy tworzenia miejsc pracy, wskazywać środki na ich tworzenie. Rząd powinien wspierać rozwój przedsiębiorczości i inwestycji w tych działach gospodarki, w których tworzone są miejsca pracy. Dotyczy to inwestycji infrastrukturalnych w budownictwie mieszkaniowym, w otoczeniu wsi i rolnictwa.

Związek będzie walczył o realizację programów osłonowych dla restrukturyzowanch branż. Krzaklewski przypomniał, że nadal nie zrealizowano w pełni programu osłonowego dla służby zdrowia. Zapowiedział też, że „S" nie dopuści do tego, by uruchomiona została restrukturyzacja PKP bez programu osłonowego.

Jeśli te zadania nie zostaną zrealizowane przez rząd i koalicję – będzie rosło niezadowolenie i malała popularność koalicji rządzącej. Może to też zmusić związkowców do podejmowania działań statutowych w obronie praw pracowniczych. **PAP, MC**

Kule gumowe bez uprzedzenia

W szczególnych przypadkach policjanci będą mogli użyć środków przymusu bezpośredniego, w tym strzelać kulami gumowymi, bez uprzedzenia – postanowił rząd, nowelizując rozporządzenie w tej sprawie.

Chodzi o sytuacje będące zagrożeniem dla życia lub zdrowia ludzkiego oraz dla mienia. – To nie jest takie rozwiązanie, które umożliwia stosowanie środków przymusu w ogóle w każdej sytuacji – uspokajał rzecznik rządu, Krzysztof Luft.

Nowela precyzuje także sytuacje, w których będzie można użyć kul gumowych: przy odpieraniu czynnej napaści, w razie gwałtownego zamachu na mienie, bezprawnego zamachu przeciwko życiu lub zdrowiu ludzkiemu, w pościgu za sprawcą takiego zamachu oraz w razie zbiorowego zakłócenia porządku publicznego.

– W tym czwartym przypadku kule gumowe nie mogą być jednak użyte w budynkach, bowiem wiadomo, że w budynkach broń ta zachowuje się w sposób trudniejszy do kontrolowania – wyjaśniał Luft.

Uszczegółowienie przepisów, dotyczące użycia pocisków gumowych będzie pomocne w pracy policji. Do tej pory były to sformułowania za ogólne, które budziły wiele wątpliwości przy rozpatrywaniu przypadków użycia tych pocisków. **PAP, MC**

Sąd zlustrował Staniszewską

Podała prawdę

Sąd Lustracyjny orzekł prawdziwość oświadczenia posłanki Grażyny Staniszewskiej (UW), która podała, że nie miała związków ze specsłużbami PRL. O taki wyrok wnosił Rzecznik Interesu Publicznego, mimo że sam wystąpił z oskarżeniem.

W wystąpieniu końcowym zastępca rzecznika interesu publicznego, Krzysztof Kauba powiedział wczoraj, że zeznania świadka i wyjaśnienia Staniszewskiej pozwalają stwierdzić, iż jej oświadczenie o braku związków ze specsłużbami PRL jest prawdziwe. Podkreślał, że w tej sprawie nie ma stwierdzonych ustawowych wymogów współpracy z SB: Staniszewska nie miała świadomości, że rozmawia z oficerem SB, a przekazane przez nią informacje były ogólnie dostępne.

Staniszewska była pierwszym lustrowanym parlamentarzystą UW. Wyrok zapadł już po jednej rozprawie.

W październiku ub. r. sąd odrzucił wniosek rzecznika interesu publicznego o wszczęcie postępowania wobec niej. W listopadzie, po odwołaniu rzecznika, Sąd Lustracyjny II instancji zdecydował jednak wszcząć postępowanie. Nie wiadomo, co było podstawą wniosku rzecznika i dlaczego początkowo sąd go odrzucił.

Staniszewska była działaczką NSZZ „Solidarność" na Podbeskidziu. Internowana w stanie wojennym. Należała do władz podziemnej „Solidarności". Była prześladowana i aresztowana. Brała udział w „okrągłym stole". Jest posłanką nieprzerwanie od 1989 r. W 1992 r. znalazła się na „liście Macierewicza". **PAP, MC**

Dziewczynka po operacji czuje się dobrze

Proteza rośnie z kończyną

Stan pięcioletniej dziewczynki, u której w poniedziałek wszczepiono po raz pierwszy w Polsce endoprotezę, jest bardzo dobry.

Mała pacjentka, u której dokonano implantacji protezy rosnącej, cierpiała na raka kości, wykrytego przypadkowo po upadku i złamaniu kończyny. Chora kość została przez chirurgów usunięta. W jej miejsce wszczepiono nowoczesną, sprowadzoną z Anglii endoprotezę, której ruchoma część będzie wydłużać się wraz z rosnącą kończyną.

– Operacja przebiegła pomyślnie. Jesteśmy bardzo zadowoleni z przebiegu pierwszej doby po zabiegu. Dziewczynka nie gorączkuje. Rehabilitacja pacjentki będzie trwała teraz kilka tygodni. Dziewczynka ma szansę osiągnąć pełną sprawność ruchową, będzie mogła nawet jeździć na rowerze – powiedział prof. Wojciech Woźniak z Instytutu Matki i Dziecka w Warszawie.

– Do tej pory w Polsce nie było możliwości wykonywania tego rodzaju operacji. Dopiero teraz spotkaliśmy się ze zrozumieniem i pomocą Ministerstwa Zdrowia, kas chorych i sponsorów – powiedział profesor. **PAP, MC**

Zniknie z sali kilka wybranych losowo osób

Copperfield w Warszawie

PAP – JACEK TURCZYK

Amerykański iluzjonista David Copperfield przyjechał do Warszawy. Wczoraj wieczorem artysta wystąpił w Teatrze Wielkim. Był to pierwszy i jedyny pokaz Copperfielda.

Copperfield występuje od 30 lat. Za swoje największe osiągnięcie uważa „Project magic". – Jest to program rehabilitacyjny dla osób niepełnosprawnych oparty na wykorzystaniu magii. Program ten wdrażany jest z powodzeniem w wielu krajach, myślę, że trafi także do Polski – powiedział podczas konferencji prasowej.

– W każdy projekt wkładam wiele czasu i pracy, traktuję go jak własne dziecko. Nigdy więc nie myślałem o odsprzedaniu praw do moich programów, ale wiele moich pomysłów ma naśladowców – mówił.

Twierdzi, że wśród iluzjonistów nie ma konkurencji. – Ścigam się raczej z piosenkarzami. Występuję ponad 500 razy w roku – powiedział. Inspiracją dla niego nie są występy innych magów, ale filmy m.in. Spielberga.

Copperfield zapowiedział, że podczas wieczornego występu pt. „Podróż życia" w Teatrze Wielkim zademonstruje numer, podczas którego zniknie z sali kilka wybranych losowo osób spośród publiczności. **PAP, MC**

Zakaz spotkania z prezydentem

Policjantki nie będą uczestniczyły w obchodach Dnia Kobiet w Pałacu Prezydenckim. Zgody na to nie wyraził szef MSWiA Marek Biernacki, który uważa, że apolityczna policja nie powinna brać udziału w kampanii prezydenckiej.

Policja jest z zasady apolityczna i żaden policjant nie powinien brać udziału w okolicznościowych spotkaniach odbywających się w czasie nie ogłoszonej jeszcze, ale faktycznie już trwającej kampanii prezydenckiej – powiedział Marcin Trzciński, rzecznik MSWiA.

Dodał, że szef MSWiA „serdecznie zaprasza" prezydenta do odwiedzenia komisariatów i spotkań z policjantkami, którym – jak powiedział – „ugrupowanie oficjalnie popierające reelekcje prezydenta w głosowaniach sejmowych odebrało dodatkowe pieniądze na podwyżki" (w styczniu głosami opozycji Sejm nie przeznaczył 50 mln zł na motywacyjny system płac w policji). **PAP, MC**

KUPON
Ogłoszenie drobne za 1 złotówkę
RZECZY UŻYWANE
- LAMUS -
Z wyłączeniem części samochodowych i materiałów budowlanych!
UWAGI:
• wartość oferty dotyczy 1 rzeczy i nie może przekroczyć 400 zł
• na ofercie musi być podana cena sprzedawanej rzeczy
• opis nie może przekroczyć 10 słów
Ogłoszenia publikować będziemy we wtorkowych wydaniach gazety.
SPRZEDAM (do 10 słów, w tym cena i nr telefonu):
NOWINY
Imię i nazwisko:
Adres:
Upoważniam do wystawienia faktury VAT bez mojego podpisu ..... (czytelny podpis Klienta)
Wypełniony kupon można złożyć w Biurze Ogłoszeń w Rzeszowie lub w oddziałach G. C. "NOWINY". W przypadku przesłania kuponu pocztą należy załączyć dowód wpłaty 1 zł na nasze konto: BRE BANK S.A. ODDZIAŁ W RZESZOWIE nr 11401225-00-497825-PLNCURR01-41

Ogłoszenie drobne za 1 złotówkę
KUPON
SZUKAM PRACY
Oferty publikować będziemy w poniedziałkowych wydaniach gazety.
Uwaga: Oferta dotyczy osób fizycznych!
TREŚĆ (do 15 słów):
NOWINY
KONTAKT:
Adres/telefon:
Upoważniam do wystawienia faktury VAT bez mojego podpisu ..... (czytelny podpis Klienta)
Wypełniony kupon można złożyć w Biurze Ogłoszeń w Rzeszowie lub w oddziałach G. C. "NOWINY". W przypadku przesłania kuponu pocztą należy załączyć dowód wpłaty 1 zł na nasze konto: BRE BANK S.A. ODDZIAŁ W RZESZOWIE nr 11401225-00-497825-PLNCURR01-41

Co?
Dni Otwarte Schneider Electric
Specjaliści przedstawią ofertę firmy i odpowiedzą na każde pytanie związane z asortymentem
Gdzie?
ZPChr „ESTEL"
HURTOWNIA ELEKTROTECHNICZNA
Rzeszów, ul. Boya - Żeleńskiego 23
(dojazd od ulicy Przemysłowej)
Kiedy?
15 i 16 marca
... I co z tego?...
...A to, że każdy, kto przed końcem marca '2000 zakupi w dowolnej naszej placówce dowolny towar na kwotę co najmniej 500*) zł brutto, weźmie udział w losowaniu telewizora
PANASONIC
Publiczne losowanie odbędzie się 31 marca o godzinie 12[00] w siedzibie Centrali firmy „ESTEL" w Rzeszowie
ZAPRASZAMY
Centrala: 35-105 RZESZÓW ul. Boya-Żeleńskiego 23 tel./fax (0 17) 854 92 12
Oddział: 37-700 DYNÓW ul. Mickiewicza 17 tel./fax (0 16) 652 10 44
Oddział: 37-600 PRZEMYŚL ul. Bohaterów Getta tel./fax (0 16) 675 02 54
Oddział: 27-600 SANDOMIERZ ul. Trześniewska 2 tel./fax (0 15) 832 99 96
Oddział: 20-461 LUBLIN ul. Energetyków 47 tel./fax (0 81) 524 48 55
pon. - pt. od 7[00] do 18[00] sob. od 8[00] do 14[00]
*) Krotność kwoty 500 zł uprawnia do następnych kuponów.
k-37883

Francuscy żołnierze ranni w Mitrovicy

Wybuchowa kłótnia

W Kosovskiej Mitrovicy znów doszło do eskalacji napięcia. W strzelaninie w serbskiej części miasta rannych zostało kilkadziesiąt osób: francuscy żołnierze KFOR, Serbowie i Albańczycy.

Doniesienia na temat liczby ofiar i przyczyn wybuchu strzelaniny są sprzeczne. Wiadomo, że w północnej dzielnicy Bosznjaczka Mahala wybuchło kilka granatów, padły też strzały z broni automatycznej. Według różnych źródeł, rannych zostało od 7 do 16 żołnierzy KFOR, od 10 do 20 Serbów i trzech Albańczyków. Wśród Francuzów nie było poważnie rannych.

Strzelanina rozpoczęła się około południa. Wybuchło kilka granatów. Z broni automatycznej strzelano z ukrycia. Gdy na miejsce przybył dowódca francuskiego kontyngentu KFOR, generał Pierre de Saqui de Sannes, eksplodował kolejny granat. Generał nie odniósł żadnych obrażeń.

Strzelanina w podzielonej na serbską i albańską część Mitrovicy rozpoczęła się od kłótni między dwoma młodymi mężczyznami – Albańczykiem i Serbem. Albańczyk strzelił z broni myśliwskiej do Serba i zranił go. Zaraz potem Albańczycy rzucili z podwórka dwa ręczne granaty.

Wizytę w Mitrovicy odwołał dowódca sił NATO w Europie, gen. Wesley Clark. **PAP, PS**

Immunitet Pinocheta

Chilijski sędzia śledczy Juan Guzman rozpoczął procedurę mającą na celu pozbawienie immunitetu generała Augusto Pinocheta. Immunitet taki przysługuje Pinochetowi jako dożywotniemu senatorowi.

Guzman zapowiada, że Pinochet zostanie poddany nowym badaniom lekarskim. Gdyby okazało się, że stan zdrowia Pinocheta pozwala na postawienie go przed sądem, generał mógłby odpowiedzieć za zbrodnie, jakich dopuszczono się w czasie jego 17-letniej dyktatury, w tym za osławioną „karawanę śmierci" z października 1973 roku. W „karawanie śmierci" brali udział wojskowi wyrzucający z helikopterów przeciwników politycznych. W ten sposób w całym Chile zginęło ponad 70 dysydentów. Pinocheta oskarża się o wydanie oficerom rozkazu.

Zwolennicy Pinocheta argumentują z kolei, że jego proces mógłby spowodować destabilizację w Chile. Byłego dyktatora popiera bowiem mające wciąż ogromne wpływy w tym kraju wojsko.

Decyzję w sprawie uchylenia immunitetu Pinocheta podejmie najpierw 22-osobowy Sąd Apelacyjny. Od jego orzeczenia przysługuje odwołanie do Sądu Najwyższego – cała sprawa może się więc ciągnąć tygodniami, a nawet miesiącami.

Pinochet zaledwie przed czterema dniami powrócił do kraju po 18 miesiącach spędzonych w brytyjskim areszcie domowym, w którym znalazł się w związku z hiszpańskim wnioskiem o ekstradycję. Brytyjski minister spraw wewnętrznych Jack Straw zadecydował o jego zwolnieniu ze względu na zły stan zdrowia. **PAP, PS**

Rakiety wrócą na Białoruś?

Mińsk przygotowuje się do przyjęcia rosyjskiej strategicznej broni jądrowej – donosi gazeta „Nowyje Izwiestija".

Gazeta powołując się na „źródło bliskie najwyższemu kierownictwu Białorusi" twierdzi, że „między Moskwą a Mińskiem osiągnięto już zasadniczą zgodę" na rozmieszczenie rosyjskich rakiet strategicznych na Białorusi. „Niewykluczone, że porozumienie zostało scementowane odpowiednim protokołem, którego istnienie utrzymywane jest w największej tajemnicy".

„Rakiety z głowicami jądrowymi mogą znaleźć się na Białorusi już w 2000 roku" – dodają „Nowyje Izwiestija". „Rozmieszczenie rakiet na Białorusi odbędzie się pod pretekstem << konieczności utrzymania równowagi strategicznej >>. Liczy się na to, że Zachód postawiony przed faktem dokonanym, będzie musiał pogodzić się z tym". **PAP, PS**

Członkowie litewskiej sekty muszą wrócić do Polski

Nie dostaną azylu

Szwecja nie udzieli azylu politycznego grupie ponad stu członków sekty religijnej z miejscowości Visaginas w północnej Litwie, którzy uskarżali się na prześladowania religijne.

Oznacza to, że w ciągu najbliższych godzin będą oni musieli wrócić do Polski, w której przebywali przez dwa i pół miesiąca, przed przyjazdem do Szwecji.

108 osób narodowości rosyjskiej, w tym 68 dzieci, dotarło do szwedzkiego portu Malmoe promem płynącym z Polski. Uchodźcy są obywatelami Litwy, Łotwy, Gruzji i Azerbejdżanu.

Osoby te są członkami Kościoła Chrystusowego z siedzibą w litewskiej miejscowości Visaginas. 20 grudnia zeszłego roku wystąpiły do polskiego Ministerstwa Spraw Wewnętrznych o przyznanie statusu uchodźców w Polsce. Decyzja w tej sprawie miała być wydana w marcu, ale grupa przed tygodniem wycofała swoje wnioski.

Wcześniej członkowie sekty, którym przewodzi obywatel Gruzji Timuraz Edżibij, chcieli się dostać do innego kraju Unii Europejskiej, ale ze względu na brak wiz zatrzymano ich na granicy polsko-niemieckiej. **PAP, PS**

Z inicjatywy Ojca Świętego

MEA CULPA KOŚCIOŁA

– To jest wyznanie mea culpa, spowiedź Kościoła katolickiego przed Bogiem i przed wiernymi – oświadczył prefekt Kongregacji Nauki Wiary, kardynał Ratzinger, przedstawiając wczoraj w Watykanie dokument „Pamięć i pojednanie".

Rzecznik Watykanu Joaquin Navarro Valls wyjaśnił, że dokument „jest dowodem wielkiej intuicji papieża, bo to właśnie Jan Paweł II był jego pomysłodawcą". Wyliczone są w nim dawne i obecne winy, do których Kościół się poczuwa:

1. Podział chrześcijan. „Brak jedności chrześcijan, który dał się odczuć szczególnie w zakończonym właśnie 1000-leciu, otwarcie przeciwstawia się woli Chrystusa" – napisano w dokumencie. Przypomniano dwa najistotniejsze wydarzenia, które doprowadziły do podziału Kościoła: Wielką Schizmę i Reformację.

2. W podrozdziale „Używanie siły w służbie prawdy" jest mowa o nawracaniu przemocą i braku tolerancji religijnej.

3. Kolejny podrozdział mówi o stosunkach chrześcijan i Żydów. „Wrogość licznych chrześcijan wobec Żydów na przestrzeni wieków jest smutnym faktem historycznym" – napisano. Przytoczono też stwierdzenie Jana Pawła II, który w 1998 r. odnosząc się do zagłady Żydów powiedział, że choć wielu chrześcijan z narażeniem życia pomagało temu narodowi, jednak byli i tacy, od których należałoby oczekiwać więcej.

4. Ostatni fragment mówi o odpowiedzialności Kościoła za zło, szerzące się we współczesnym świecie. Autorzy dokumentu odnoszą się tu przede wszystkim do obojętności religijnej prowadzącej do ateizmu, braku poszanowania dla życia, a więc aborcji, eutanazji i relatywizmu moralnego.

Dokument nie zawiera słów „przepraszamy" ani „mea culpa". Oczekuje się, że padną one z ust samego papieża już w najbliższą niedzielę. **PAP, PS**

Polska zdrajczynią!

Około 20 członków Narodowo-Bolszewickiej Partii Rosji ochranianych przez 20 milicjantów manifestowało wczoraj przez godzinę przed polską ambasadą w Moskwie.

„Polska zdrajczynią Słowian!", „Dobry Polak Dzierżyński, podły Polak Kwaśniewski!" – skandowali manifestanci stojąc w śnieżnej zadymce. Oficjalnie narodowi bolszewicy protestowali przeciw atakom na przedstawicielstwa Federacji Rosyjskiej w Polsce. – Pozycja geopolityczna Rosji jest prosta – musimy działać według zasady „dziel i rządź!" – powiedział lider partii Eduard Limonow wyjaśniając, dlaczego na manifestacji pojawiło się hasło „Odbudujemy pakt Ribbentrop-Mołotow". **PAP, PS**

...i tak realny, jak stopa kredytu 9,9%.

Możesz go mieć za:

2000 zł mniej, jeśli oddasz na złom swój stary samochód lub zostawisz w rozliczeniu swoje auto dowolnej marki.

237 zł miesięcznie*, jeśli skorzystasz z najlepszej na rynku oferty kredytowej.

www.fiat.com.pl
Infolinia 0 800 19 19 19

Fiat Bank Polska S.A.

* 60-miesięczny okres kredytowania, 50% wpłata własna Klienta dla wersji Seicento Young.

INICJATYWA DEALERÓW FIATA. FIAT

W elitarnym gronie giełdowiczów

SZYNKA NA PARKIECIE

Już jutro odbędzie się pierwsze notowanie akcji sanockiego „Beef-Sanu" na warszawskiej giełdzie papierów wartościowych.

W obrocie znajdzie się 1 527 900 akcji serii A i B w cenie 2 zł każda. Równocześnie Komisja Papierów Wartościowych i Giełd dopuściła do obrotu publicznego od 750 000 do 1 550 000 akcji zwykłych serii C.

Wejściu na giełdę „Beef-Sanu" towarzyszą istotne zmiany. W sierpniu rada nadzorcza doprowadziła do zmiany zarządu firmy, a 24 lutego doszło do kolejnej. Rada odwołała ze stanowiska prezesa Kazimierza Bąkowicza (na jego prośbę), a powołała Andrzeja Lesia.

Czy był to dobry moment dla podejmowania tak ważkich decyzji? – Z pewnością nie, chociaż KPWiG, już po powołaniu mnie na prezesa, wyraziła zgodę na emisję akcji serii C, co znaczy, że nie ma zastrzeżeń do mojej osoby – powiedział Andrzej Leś.

Nowy szef uważa, że emisja akcji serii C może doprowadzić do pozyskania przez firmę inwestora, najlepiej strategicznego.

Z uzyskanych informacji wynika, że rok 1999 spółka zamknęła niewielką stratą. Czy to dobrze wróży debiutowi? – Cena akcji nie jest budowana wyłącznie o wyniki finansowe. Z 11 spółek giełdowych z naszej branży, tylko dwie, w tym jedna z kapitałem zagranicznym, generują zyski – powiedział A. Leś.

„Beef-San", poddany przeglądowi specjalnej komisji Unii Europejskiej, uzyskał najwyższą z możliwych not i został zakwalifikowany do kategorii B-1, zakładu spełniającego standardy unijne.

Według opinii prezesa A. Lesia, nawet w obecnych, trudnych warunkach rynkowych jest możliwość osiągania dodatnich wyników finansowych. Z analiz bowiem wynika, że sprzedaż w ujęciu ilościowym (przerabiana masa mięsna) utrzymuje się na tym samym poziomie, a można ją jeszcze zintensyfikować. I takie zabiegi są czynione. Efekt giełdowy powinien natomiast dostarczyć spółce więcej środków finansowych, które pozwolą kształtować politykę cenową i zwiększać sprzedaż w hipermarketach.

MARIAN STRUŚ

Fiat może wystąpić do PKP o zwrot kosztów na promocję Pendolino

Kupić, nie kupić ale zapłacić można

Fiat Ferroviaria rozważa wystąpienie o zwrot przez PKP kosztów poniesionych na promocję Pendolino i udział w przetargu ogłoszonym przez kolej – poinformował we wtorek w Warszawie Enrico Pavoni, prezes Fiat Polska.

Unieważnienie przetargu na pociągi Pendolino odbyło się zgodnie z artykułem 27B ust. 1 pkt. 3 ustawy o zamówieniach publicznych – powiedział Roman Hajdrowski, rzecznik prasowy PKP.

Koszty poniesione przez Fiata sięgają kilku milionów dolarów. Prezes Fiat Polska nie był jednak w stanie określić, jaką sumę wydano na promocję oraz na przetarg. W lipcu 1998 roku Polskie Koleje Państwowe ogłosiły przetarg na dostarczenie superszybkich pociągów. Wygrał go Fiat Ferroviaria, produkujący pociągi Pendolino.

PKP miało sfinansować zakup 16 pociągów z kredytów bankowych. Ich spłatę przewidziano na 10–15 lat.

Zarząd PKP 7 grudnia 1999 roku podjął uchwałę w sprawie unieważnienia przetargu na dostawę 16 pociągów, których wartość wynosiła 220 mln USD.

Z ogłoszonego 10 lutego raportu Najwyższej Izby Kontroli wynikało, że Polskie Koleje Państwowe nie były zupełnie przygotowane na zakup szybkich pociągów. Nie miały ani pieniędzy na sam pociąg, ani na tory. **PAP, IP**

Trzeba wiedzieć, gdzie się leczyć

Prywatnie wolno

Od podatku wolno odpisać pieniądze wydane np. na badania diagnostyczne w prywatnym gabinecie, ale nie wolno, gdy zapłacimy za nie w szpitalu albo przychodni.

Jest to nielogiczne? Owszem, ale tak stanowi ustawa o podatku od osób fizycznych, gdyż jej twórcy nie przewidzieli, że za niektóre świadczenia w szpitalach czy przychodniach będziemy płacić tak samo jak w gabinetach prywatnych.

Ustawę uchwalono zresztą wcześniej niż publiczne placówki służby zdrowia wprowadziły odpłatność za niektóre usługi, np. badania diagnostyczne, a których nie zakontraktowały kasy.

Z własnej kieszeni zapłacimy za zabiegi w publicznych placówkach także wtedy, gdy nie mamy skierowania od lekarza albo nie mamy ubezpieczenia. Tych wydatków też nie możemy odpisać od podatku, gdyż pieniądze na leczenie nie zostały wydane w prywatnym gabinecie.

Aby tę paranoidalną sytuację zlikwidować, trzeba zmienić (znowelizować) odpowiednie zapisy w ustawie o podatku dochodowym od osób fizycznych. To leżałoby również w interesie placówek publicznych, gdyż pacjent wiedząc, że poniesionych kosztów nie odpisze od podatku, wybiera prywatną, zaś lecznica publiczna traci.

Od podatku należnego za miniony rok można odpisać z tytułu prywatnego leczenia maksymalnie 296,24 zł (faktyczny wydatek – 1559,16 zł). Jest to limit także dla małżonka i dzieci podatnika, jeżeli nie uzyskały własnych dochodów objętych podatkiem. **raw**

Uwaga Czytelnicy! Jutro zamieścimy ciąg dalszy Informatora Przetargowego.

AKCJE – notowania 7 bm.

Nazwa papieru	Kurs bieżący w zł 7.03.2000 r.	Kurs poprzedni w zł 6.03.2000 r.	Zmiana w %	C/Z	Stopa dywidendy w %	Obr. w szt.	Oferta szt.	Real. szt.	Dogrywka szt.
RYNEK PODSTAWOWY									
AGORA	175	175	0	82,2		45537	2.036S	2036	14141
AGROS	40,6	40	1,5	234,7		4099			600
AMERBANK	28,00nk94	28,5	-1,8	16,2		641	2.770K	0	
AMICA	46,1	47,7	-3,4	9,6		27121	382S	382	5308
AMS	82,50ns67	86	-4,1	x		2523	5.965S	1965	
ANIMEX	6,5	6,7	-3	x		1356	66K	66	
ATLANTIS	2,6	2,8	-7,1	x		19405			100
BEŁCHATÓW	19,6	19,8	-1	x	7,7	1045	659S	659	22
BEST	13,8	12,2	13,1	x		10681			2150
BIGzd	15,2	16	-5	31	0,5	24650	1.337S	75	
BK	12,9	12,7	1,6	7,5	2,3	6080			
BORYSZEWpw	8,00nk42	6,5	23,1	8,5		59897	18.814K	390	
BOŚ	75	74,1	1,2	9,9	2	195			
BPH	189,00ns90	189	0	120,7	2,1	1222	1.755S	14	
BRE	126	123,5	3,6	4,2	2,3	49983	1.075K	1075	3120
BSK	281	273	2,9	13,1	1,5	7301	900K	900	2612
BUDIMEX	31	32,1	-3,4	24,8		20320	3.816K	3816	898
BWR	3,02	3,1	-2,6	x		24467	1.716K	1716	2522
BYTOM	7,95ns68	7,9	0,6	37,3		801	885S	200	
CENTROZAP	13,5	12,7	6,3	x	7,4	8797	1.031K	1031	364
CERSANIT	28,1	28,6	-1,7	20,5		17623	962S	962	
COMPENSA	26,30rs80	29,2	-9,9	x		350	1.681S	290	
COMPLAND	99	104	-4,8	37,7		30071	1.789S	1789	3145
DĘBICA	40,00ns29	40,2	-0,5	8,8	3,5	21910	3.543S	850	
DROSED	47,10nk86	46	2,4	14,4		561	2.149K	0	
ECHO	120	125	-4	9,9		4764	2.792K	2792	
ELBUDOWA	33,7	35,3	-4,5	7,1	11,7	19478	2.906K	2906	7212
ELEKTRIM	60,2	63,3	-4,9	42,3		201438	23.989K	23989	77013
ELEKTROEX	3,24	3,47	-6,6	x		21167	1.626S	1626	3700-
ELMONTWAR	2,75	2,7	1,9	7,9	1,8	30143	839K	839	700
ELZAB	27,5	28,8	-4,5	13,3	9	3478	1.740K	1740	37
ENERGOPŁD	26,5	27,5	-3,6	11,4		2842	304S	304	779
ENERGOPN	19,1	19,5	-2,1	15,3		3642	1.306K	1306	62
ESPEBEPE	6,00ns14	5,9	1,7	5,3		12099	2.637S	1000	
EXBUD	41	42	-2,4	24,8		29775	2.047K	2047	270
FARMACOL	18,9	19,5	-3,1	8,3		43944			21047
FARMFOOD	13,10ns87	13,6	-3,7	27,2		2871	8.676S	0	
FERRUM	0,00nn	15,5	0	152,2	0,7				
FORTESA	6,65	6,85	-2,9	1174,5		17827	9.496K	9496	
GPRD	6,70ns58	9	-3,3	7,8		2913	3.418S	200	
GRAJEWO	34,40nk98	34,7	-0,9	x		2677	123.151K	8	
HANDLOWY	63,6	61,7	3,1	9,1	1,5	56691			2100
HUTMEN	15,3	15,75	-2,9	x		2292	2.034S	2034	
HYDROGD	25,00ns75	26	-3,8	59,1	2,8	800	1.784S	0	
IMPEXMET	27,9	28,4	-1,8	25,8	0,1	12293	4.218K	4218	2900
INDYKPOL	27,30rk73	24,9	9,6	x		1511	4.171K	0	
IRENA	6	6,3	-4,8	8,9		120436	49.852S	49852	6681
IZOLACJA	401	400	0,3	37		12	2K	2	
JELFA	40,1	43	-6,7	23,1	1,5	30635	3.080S	3080	6196
JUTRZENKA	24,8	26	-4,6	26,3	6	6009	211S	211	132
KABLE	23,50nk68	23,1	1,7	x		6278	3.531K	29	
KABLEHOLD	7,80ns31	8,15	-4,3	27,8		172744	23.252S	9250	
KĘTY	66	67,7	-2,5	14,9		2018	440S	440	
KGHM	31,8	33,1	-3,9	x	0,3	64367			13380
KPBP-BICK	15	14,8	1,4	9,6	1,3	16289	592S	592	478
KREDYTB	17,70nk22	17,8	-0,6	11,2		66007	19.837K	8632	
KROSNO	32,5	31,3	3,8	12,5	1,5	2213			300
KRUSZWICA	7,35	7,4	-0,7	x		3176			
LENTEX	27	27,5	-1,8	13,5		25589	12.922K	12922	158
LGPETRO	13,00ns80	13,1	-0,8	12	2,7	4120	3.040S	0	
MENNICA	20,7	20,8	-0,5	9,1	0,7	5151	155K	155	95
MORLINY	17	16,65	2,1	11,3		1013			
MOSTALEXP	4,55	4,95	-8,1	6,5	2,2	247838	14.820K	14820	59586
MOSTALGD	18,90ns76	19,5	-3,1	8,1		2251	1.192S	50	
MOSTALKRK	11,5	12,05	-4,0	11,4		7743	1.089S	1089	
MOSTALPŁC	16,2	16,5	-1,8	4,6	21,6	3261	1.187K	1187	3
MOSTALSDL	15,00ns91	14,7	2	10,1		2898	8.299S	0	
MOSTALWAR	16,9	17,8	-5,1	x		41231	2.135K	2135	2804
MOSTALZAB	11,60ns95	11,9	-2,5	7	1,7	105965	32.732S	0	
NOMI	8,7	8,4	3,6	x		9032	366K	366	
NOVITA	8,50ns58	8,5	0	x		11911	6.898S	0	
OBORNIKI	4,6	4,51	2	x		16630	443S	443	1800
OCEAN	13	13,15	-1,1	21,9		7771	187S	0	
OKOCIM	17,5	17,8	-1,7	17,6		27949	835K	835	3007
OŁAWA	12,8	13	-1,5	7,7	5,9	8838	1.078S	1078	
OPTIMUS	315,00nk53	347	-9,2	919,8	0,1	60142	9.027K	2185	
ORBIS	40,6	42	-3,3	20,2		48791	3.620K	3620	18586
ORFE	33,90ns57	35	-3,1	10,6		1580	1.159S	0	
PAGED	6,05nk52	5,95	1,7	39,3	2,7	42008	2.609K	0	
PBK	100,00ns46	100,5	-0,5	9,1	2	12675	8.818S	4100	
PEKAO	57	59,8	-4,7	60,5		66023			20860
PEKPOL	14,5	13,4	8,2	9,2		5157	177S	177	23
PEPEES	38	38,5	-1,3	x		5660	2.257S	2257	398
PGF	35	36,5	-4,1	19		8562	298S	298	2895
PKN	23,50ns76	24	-2,1	14,2	0,1	131290	66.921S	2285	
POLAR	23,5	23	-2,2	34,4		3970	381S	381	1250
POLFKUTNO	78,5	76	3,3	13,3		4660	558K	558	884
POLIFARBC	7,55ns98	7,75	-2,6	10,5	1,2	63330	22.286S	16	
PPABANK	35,5	35,5	0	11,6		347	212S	212	
PROCHEM	7,20ns38	7,15	0,7	8,3	1,9	47689	8.269S	280	
PROKOM	263	279	-5,7	37	0,4	18036	1.128S	1128	427
PROSPER	16,8	16,9	-0,6	12,2	4,2	45461	7.066S	7066	21896
PRÓCHNIK	3,29	3,65	-9,9	x		8818			
RAFAKO	7,3	7,35	-0,7	9,4		64703	27.319K	27319	4000
RELPOL	50	50,1	-0,2	26,5		5948	2.956S	2956	1089
REMAK	2,95nk91	2,99	-1,3	x		731	2.719K	0	
ROLIMPEX	5,7	5,5	3,6	274,8		84446	15.474S	15474	8753
ROPCZYCE	9,7	9,7	0	6		6147	633S	633	367
SANOK	33	33,8	-2,4	12,5		4983			600
SOFTBANK	260	285	-8,8	40,6	0,4	13668	1.906K	1906	765
SOKOŁÓW	3,35	3,35	0	x		42392	3.129S	3129	323
STALEXP	20,40ns87	21,5	-5,1	1,1		33527	13.516S	1540	
STALPROD	8,1	8,2	-1,2	9,8		14038	1.043K	1043	1957
STOMIL	22,40ns100	23	-2,6	8,8	2,2	20806	4.693S	0	
SWARZĘDZ	3,81	3,99	-4,5	5,2		32653	117K	117	4200
ŚWIECIE	18,5	18,7	-1,1	10,6	1,1	61556	9.992K	9992	6072
TONSIL	4,42	4,02	10	x		64227	10.588K	10588	14649
TPSA	38	38	0	50	0,1	435037	22.227S	22227	137504
VISTULA	11,7	11,8	-0,8	8,8	6,3	2300			
WARTA	155	154	0,6	12,4	0,9	9533	1.564K	1564	5891
WAWEL	18,4	18,1	1,7	x		1372	572S	572	100
WBK	26,5	28	-5,4	9,9	2	18183	351K	351	9796
WILBO	2,75rs33	3,05	-9,8	10,8	8,7	98525	53.834S	6234	
WÓLCZANKA	16,50nk99	16,2	1,9	6		1425	6.267K	0	
ZASADA	2,55ns86	2,6	-1,9	23,5		1293	2.452S	0	
ZEW	34	34,5	-1,4	x		1802	501S	501	
ŻYWIEC	352,00ns39	359	-1,9	18,2	0,7	2101	783S	0	
WIG	21765,8		-2,6						
WIG 20	2345,5		-3						
RYNEK NFI									
01NFI	3,4	3,42	-0,6			66219	15.426S	15426	3734
02NFI	2,8	2,95	-5,1			72225	4.033S	4033	40970
03NFI	4,23	3,85	9,9			609407	62.997K	62997	246881
04PRO	3,79	3,8	-0,3			23092			2500
05VICT	2,95	3,08	-4,2			27014	400K	400	848
06MAGNA	4,5	4,65	-3,2			36199	17.844K	17844	3290
07NFI	2,36	2,46	-4,1			40784	893K	893	3136
08OCTAVA	6,7	6,6	1,5			22965			500
09KWIAT	6,05	5,95	1,7			52536	31.811K	31233	
10FOKSAL	2,85	2,97	-4			37586	4.631K	4631	6000
11NFI	4,11	3,74	9,9			609217	149.260K	149260	171211
12PIAST	2,39	2,56	-6,6			75606			27443
13FORTUNA	3,56	3,71	-4			27547			9000
14ZACH	4,09	4,13	-1			35659	4.257S	4257	4243
15HETMAN	4,51	4,55	-0,9			23883			
NIF	58,3		-0,2						
RYNEK RÓWNOLEGŁY									
APATOR	10,8	10,6	1,9	x	3,1	9635			3100
APEXIM	25,9	26	-0,4	24,8		9463	2.544K	2544	1756
ARIEL	12,9	13,6	-5,1	x		28247	1.890S	1890	518
ASMOTORS	22,9	20,9	9,6	78,2		1396	303K	303	
BAUMA	13,9	13,9	0	140,9	4,6	746			100
BCZ	22,80ns90	23,8	-4,2	10	0,7	150	1.378S	0	
BETONSTAL	21,40ns99	21,6	-0,9	23,6		726	1.984S	0	
BIELBAW	11	11,6	-5,2	x		9433	312S	312	8011
BIUROSYST	15,90nk62	15,9	0	x		3354	2.770K	286	
CENSTALGD	2,07nk88	2,1	-1,4	26,2		6820	21.223K	0	
CHEMISKÓR	1,50nk56	1,54	-2,6	x		27960	14.095K	1472	
COMARCH	279,5	310,5	-10	59,9		12047	6.111S	6111	858
CSS	40,50nk20	41,5	-2,4	27,7		4317	2.793K	2100	
EFEKT	19,8	19,85	-0,3	9,9	4,1	1850			600
EKODROB	2,6	2,53	2,8	x		17655	784S	784	16216
ENAP	18,00nk84	18	0	x		817	3.321K	0	
ENERGOPOL	13,60nk34	13,5	0,7	5,9	4,4	1817	1.383K	700	
GARBARNIA	3,90ns54	4	-2,5	12,8		960	905S	0	
GROCLIN	16,9	16,6	1,8	5,4		1611			
HOWELL	28,20rs73	31,3	-9,9	23	4,1	29222	77.479S	0	
HYDROBUD	32,60nk17	32,6	0	11,2	1,8	319	108K	50	
HYDROTOR	4,5	4,6	-2,2	6,4	11,1	19518	431S	431	4802
INSTAL	3,44ns67	3,49	-1,4	7,7	2,9	4883	3.855S	0	
INSTALKRK	7,6	7,4	2,7	9,2	1,3	10000	6.982K	6982	
JAROSŁAW	6,90nk48	6,9	0	x		677	193K	0	
KOMPAP	11,3	11,2	0,9	15,9	8	6294	226S	226	3374
KOPEX	34,8	35	-0,6	13,8	2,9	397	122S	122	
KRAKCHEM	4,95ns75	4,95	0	13,3		12500	5.022S	0	
LUBAWA	3,15	3,06	2,9	74,1		26167	692S	692	1389
ŁDASA	4,40nk79	4,8	-8,3	11	4,5	32468	11.003K	2000	
ŁUKBUT	4,22	4,15	1,7	x		8127			
MANOMETRY	4	4,1	-2,4	x		2681	881S	881	
MASTERS	1,80nk34	1,9	-5,3	x		12871	2.369K	0	
MIESZKO	6,5	6,85	-5,1	10,3		16859			10200
MILMET	5,05ns65	5	1	x		1750	2.949S	1000	
MITEX	45,2	47	-3,8	9,6		5220	2.220K	2220	
MUZA	19,50ns37	20,1	-3	10,9		7923	2.909S	1330	
NAFTA	10,35	11	-5,9	8,3		413	27K	27	
PEMUG	9,55nk58	9,8	-2,6	4,6		1250	1.131K	0	
PIASECKI	9,3	9,45	-1,6	8,5		22499	915S	915	4180
POLIFARBD	53	54,5	-2,8	49,4		100			
POLIGR	15,4	15,5	-0,6	8,7		551	444S	444	
POLLENAE	14,7	14,7	0	7,8	3,6	3003			200
POLNA	24,5	26	-5,8	0		172	56K	56	
POLNORD	16,25rs80	18,05	-10	8,5		511	2.467S	432	
PONARFEH	13,7	13,5	1,5	59,7	4,4	1962	36S	36	914
POZMEAT	27,7	25,5	8,6	x		828			628
PPWK	16,30ns88	16,6	-1,8	x		5807	2.342S	0	
PROJPRZEM	5,80ns83	6	-3,3	6		12711	2.687S	0	
SANWIL	5,60os	6,2	-9,7	x			93.616S	0	
STGROUP	15,00ns94	15,7	-4,5	24,7	2,8	16635	13.566S	0	
STRZELEC	3	2,75	9,1	42,3		150861	2.439K	2439	
SZEPTEL	33,40ns67	34	-1,8	211,6		4724	1.898S	157	
TIM	4,61	4,6	0,2	5,1		4569	1.436S	1436	
UNIMIL	18,7	18,2	2,7	12,7		1723	112S	112	350
VISCO	19,3	19	1,6	9,4	3,1	3497	3.340K	3340	
WAFAPOMP	5,3	5,25	1	x	3	7993	83S	83	
WISTIL	24,5	23,5	4,3	5,3		2052			
WKSM	55	54,1	1,7	13,3		44	44S	44	
YAWAL	17	17,1	-0,6	10,5	2,4	22605	2.265S	2265	6535
ZREW	29,9	30	-0,3	7	8,9	900			
WIRR	2793,1		-2,5						
RYNEK WOLNY									
AMPLI	1,53	1,55	-1,3	45,6		25216	893K	893	
BAKOMA	46,50ns88	47	-1,1	21,6	2,2	100	456S	0	
BĘDZIN	17,95	19,9	-9,8	42		2774			1000
BROK	28,5	28,9	-1,4	130,7		812	112S	112	
BUDOPOL	2,56	2,59	-1,2	10,4		4800			600
CASPOL	2,9	2,91	-0,3	33,9		6062			
CLIF	13,1	12,8	2,3	19,3		3200			
DELIA	3,30ns61	3,13	5,4	x		4500	1.917S	0	
EBI	1,88ns36	1,9	-1,1	214		36993	12.554S	100	
FAMOT	6,10ns96	6,05	0,8	11	2,2	201	4.277S	0	
GANT	3,55ns58	3,5	1,4	7,5		150	191S	0	
KZWM	5,95	5,8	2,6	38,5		14202			1200
LETA	4,10rs80	4,55	-9,9	9,1	2,6	25641	104.439S	1876	
LTL	13,2	12,65	4,3	15,6		951			
LZPS	4,10ns53	4,1	0	13,1		504	534S	4	
MURAWSKI	3,98	3,76	5,9	x		7000			
ODLEWNIE	2,86	2,82	1,4	x		14747	236S	236	1264
PAZUR	15,8	16,8	-6	11		500			
PEKABEX	8,70ns99	8,6	1,2	15		10	1.311S	10	
PERMEDIA	11,85nk52	11,85	0	8,9	4,6	6650	1.860K	562	
SKOTAN	33,7	33,5	0,6	5	3,7	700	112K	112	400
STERPRO	31,7	32,6	-2,8	154,2		30584			3720
SUWARY	21,8	22,9	-4,8	6	5,2	5605	175K	175	253
TUEUROPA	9,1	9,1	0	5,2		2560	210S	210	
TUP	2,02	2	1	x		4048	48S	48	
ZEG	7,5	7,65	-2	12,1		500			200
PRAWA DO AKCJI									
COMAR-PDA	287	296	-3			1250	450S	450	400

NOTOWANIA CIĄGŁE

Nazwa spółki	Kurs otwarcia	Kurs min.	Kurs max.	Kurs ostatni	Obroty w tys. zł
AGORA	176,5	173,5	180	175	27346900
AGROS	40,3	40,2	40,3	40,2	156970
AMICA	45,9	45,5	47,2	46,8	2212880
AMS	85,5	79,5	85,5	82	196440
APEXIM	26,2	25,6	26,6	26,6	231000
BEŁCHATÓW					
BEST	14	13	14	13	119050
BIG	14,45	13,3	15,2	15	216300
BK	13	13	13,5	13,5	118050
BORYSZEW	8,8	8,8	10,1	10	1200400
BOŚ					
BPH	185	185	190	187	123260
BRE	126,5	125	132	131	11427050
BSK	275	275	281	281	1491300
BUDIMEX	30	30	31,3	30,8	692560
CERSANIT	28,5	28,5	28,5	28,5	71250
COMARCH	282	282	295	290,5	4121400
COMPLAND	99	98	104,5	104,5	3433250
DĘBICA	39,4	38,8	40,4	39,3	4689410
ECHO					
ELBUDOWA	33,9	33,8	34,5	33,9	1557640
ELEKTRIM	59,9	59,7	62,4	62	30676400
ENERGOPŁD					
EXBUD	40,4	40,3	43,9	41,9	20381920
FARMACOL	18,9	18,9	19,3	19,15	536325
FARMFOOD	12,8	12,8	13,15	12,8	72730
FERRUM					
FORTESA	6,7	6,7	6,85	6,7	91000
GPRD					
GRAJEWO	34,7	34,4	34,7	34,4	208250
HANDLOWY	63,4	63,2	64,5	64,2	1797150
IMPEXMET	28	27,9	28,5	28,5	490960
IRENA	6,1	5,85	6,1	6	420500
JELFA	40,5	39,9	41,6	40,9	2947985
JUTRZENKA	24,8	24,1	25,4	24,8	1120100
KABLEHOLD	7,7	7,6	7,95	7,75	2310275
KĘTY					
KGHM	31	31	31,8	31,2	8828450
KPBP-BICK	14,5	14,5	16,5	16,2	1846500
KREDYTB	18	17,8	18,25	18,2	2809425
KROSNO					
KRUSZWICA					
LENTEX	26,8	26,8	28	28	426440
MENNICA	20,7	20,7	20,7	20,7	72450
MOSTALEXP	4,58	4,5	4,73	4,59	4009780
MOSTALGD	18,3	18,3	18,9	18,9	56350
MOSTALKRK					
MOSTALWAR	16,5	16,5	17	16,9	595780
MOSTALZAB	11,35	11,2	11,6	11,5	2716800
OKOCIM	17,4	17,4	17,5	17,4	235100
OŁAWA	12,9	12,9	13	13	25900
OPTIMUS	318	316,5	327	320,5	42991500
ORBIS	40,1	40,1	41,4	40,6	5402800
PAGED	6,15	6,1	6,5	6,45	418700
PBK	98,6	98	99,5	99	544000
PEKAO	56,5	54,1	56,5	55,7	8649840
PGF	35,2	35,2	36,1	35,3	139170
PKN	23,1	23	23,5	23,3	19860350
POLAR	23,4	23,4	23,4	23,4	14040
POLFKUTNO	78,9	78,9	81	81	104485
POLIFARBC	7,4	7,25	7,65	7,45	1309875
PPABANK					
PROKOM	258	255,5	262	260	18898350
RAFAKO	7,4	7,25	7,5	7,4	184500
RELPOL	50	50	51,5	51,5	110160
ROLIMPEX	5,5	5,5	5,9	5,65	2293400
SANOK	33	33	33	33	99000
SOFTBANK	263	254	285	283	6218750
SOKOŁÓW	3,26	3,24	3,35	3,35	250420
STALEXP	20	19,55	20,2	19,9	2304390
STOMIL	22	21,8	22,6	22,5	1468380
SZEPTEL	33	32,1	35	34,5	722400
ŚWIECIE	18,1	18,1	19,1	18,6	335600
TPSA	38	38	39,5	39,4	10696350
VISTULA	11,5	11,5	11,5	11,5	5750
WARTA	159	159	162	162	241025
WBK	26,9	26,5	27,7	27,7	354360
WILBO	2,7	2,59	2,78	2,72	1520260
WÓLCZANKA	16,9	16,9	17	17	16950
ZEW	33	33	34	34	36720
ŻYWIEC	355	353	356	355	475330
WIG 20	2336,8	2312	2374,5	2369,1	

PAP, IP

NA GIEŁDZIE

Poniedziałkowy optymizm inwestorów nie przeniósł się na wtorkowy fixing. Najwyraźniej przestraszyli się oni poniedziałkowego, prawie 200–punktowego spadku indeksu nowojorskiej giełdy (Dow Jones). Po raz kolejny widoczny był odwrót inwestorów od spółek teleinformatycznych.

Podczas wtorkowej sesji warszawskiej Giełdy Papierów Wartościowych spadł kurs 135 akcji, 66 wzrósł, a 17 nie zmienił się. Na rynku NFI spadły notowania 11 funduszy, a czterech wzrosły.

Zmalały wszystkie indeksy giełdowe. WIG spadł o 2,6 proc. do 21 765,8 pkt. WIG 20, po 3,0–procentowej obniżce, osiągnął 2 345,5 pkt. MIDWIG, po spadku o 1,7 proc., wyniósł 1 137,6 pkt. NIF zmalał o 0,2 proc. do 58,3 pkt, a WIRR o 2,5 proc. i wyniósł 2 793,1 pkt.

Maksima cenowe odnotowano na akcjach Boryszewa i Kabli. O ponad 9 proc. wzrósł kurs akcji sześciu firm. Maksymalnie potaniały akcje 10 spółek.

Obroty na rynku podstawowym zmniejszyły się o 20,5 proc. do 242 276 tys. zł. Na rynku równoległym spadły o 13,0 proc. do 17 307 tys. zł. Na rynku wolnym, po 26,3–procentowej obniżce, wyniosły 3 571 tys. zł. Na rynku NFI obroty zwiększyły się o 42,6 proc. do 14 093 tys. zł.

Na akcje NFI złożono 9 840 zleceń, czyli o 38,1 proc. więcej niż na poprzednią sesję. Na walory pozostałych spółek wpłynęło łącznie 43 937 dyspozycji, czyli o 6,4 proc. więcej niż w poniedziałek.

W dogrywce na parkiet podstawowy, wyłączając akcje NFI, złożono 1 207 zleceń, na równoległy: 185, na wolny: 67, a na akcje funduszy: 287 dyspozycji. Obroty wyniosły odpowiednio: 41 046 tys. zł, 1577 tys. zł, 338 tys. zł oraz 4 090 tys. zł.

W wyniku oferty pojawiło się 41 nadwyżek sprzedaży, pięć redukcji sprzedaży, oferta sprzedaży na walorach Sanwilu, 22 nadwyżki kupna oraz redukcja kupna na akcjach Indykpolu.

Na rynku obligacji wzrosła cena trzech pożyczek, trzech spadła, a sześciu nie zmieniła się. Obroty zwiększyły się o 45,6 proc. do 8 310 tys. zł.

PAP, IP

Informacja kosztuje

Giełda Papierów Wartościowych zamierza zwiększyć dochody ze sprzedaży danych giełdowych – poinformował Leonard Furga z GPW we wtorek podczas prezentacji nowego internetowego serwisu giełdowego.

–W USA do 25 proc. dochodów giełd pochodzi ze sprzedaży informacji, w Europie około 15 proc. Gdyby GPW dystrybuowała te dane nie pobierając żadnych opłat, musiałaby szukać zysków zwiększając opłaty giełdowe – powiedział Furga.

Zaprezentowany system internetowego serwisu giełdowego umożliwia inwestorom śledzenie w czasie rzeczywistym informacji pochodzących z systemu giełdowego. Inwestorzy będą mieli bezpośredni dostęp do wszystkich danych giełdowych.

Internetowy serwis giełdowy jest płatnym serwisem dla inwestorów indywidualnych oraz domów i biur maklerskich. Zawiera dane dotyczące notowań, statystyk i dogrywek, a także informacje ze spółek.

PAP, IP

Deficyt budżetu

Deficyt budżetu po lutym wzrósł od 27 do 29 proc. rocznego planu z 5,7 proc. po styczniu – podał szacunkowe dane Witold Skrok, dyrektor departamenu polityki finansowej, analiz i statystyki Ministerstwa Finansów.

Deficyt wzrósł od 4,2 do 4,5 mld zł, czyli właśnie 27–29 proc. Rząd założył na ten rok deficyt w wysokości 15,4 mld zł. Dość wysokie płatności związane z obsługą długu publicznego spowodowały wzrost deficytu w lutym w stosunku do stycznia.

Przed rokiem, w lutym 1999 roku, deficyt budżetu wzrósł do 56,2 proc. planu, który wtedy wynosił 12,8 mld zł. **PAP, IP**

Nowe monety

Narodowy Bank Polski wprowadzi w środę do obiegu nowe monety: złote, srebrne i niekruszcowe – podało we wtorek biuro prasowe NBP.

Wielkość emisji monet złotych „1000–lecie zjazdu w Gnieźnie", o nominale 200 i 100 zł, wyniesie odpowiednio: 1 250 i 2 200 sztuk, 10–złotowych monet srebrnych „1000–lecie zjazdu w Gnieźnie" oraz „Wielki Jubileusz Roku 2000 odpowiednio 32 000 i 60 000 sztuk.

Monety będą sprzedawane w okienkach kolekcjonerskich: złote o nominale 200 zł po 940 zł, o nominale 100 zł po 560 zł, monety srebrne „1000–lecie zjazdu w Gnieźnie" po 40 zł, a „Wielki Jubileusz Roku 2000" po 32 zł. **PAP, IP**

Ponad 30 dol za baryłkę

Ceny ropy w Londynie wzrosły we wtorek o ponad 2 proc. i po raz pierwszy od stycznia 1991 roku przekraczyły granicę 30 USD za baryłkę.

Cena baryłki ropy Brent z Morza Północnego, z dostawą w kwietniu, wzrosła we wtorek na Międzynarodowej Giełdzie Paliw w Londynie do 30,22 USD i była o 60 centów wyższa niż podczas poniedziałkowego zamknięcia.

Cena ropy w transakcjach elektronicznych, z dostawą w kwietniu, wzrosła we wtorek na giełdzie w Nowym Jorku o 57 centów, do 32,75 USD za baryłkę.

PAP, IP

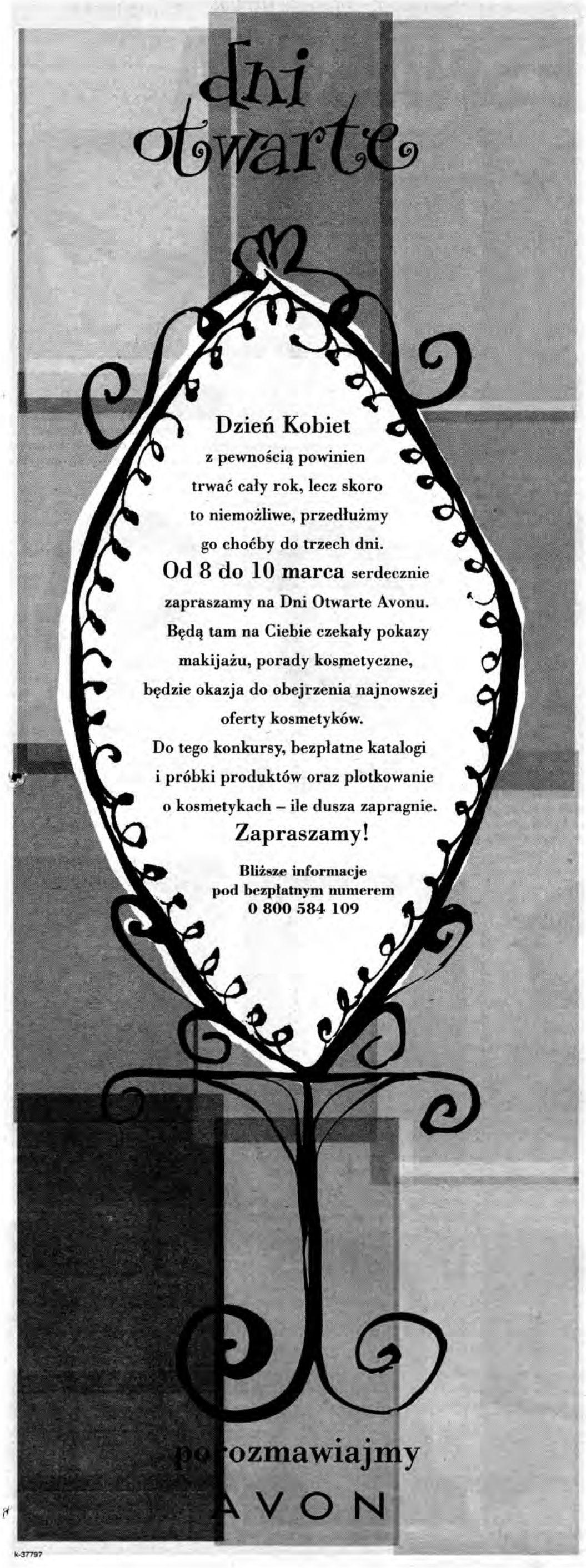

Dostęp do sieci ma co ósmy Polak

WIĘCEJ INTERNAUTÓW

ALEKSANDER KOR@B

W ciągu ostatnich dwóch lat liczba polskich internautów wzrosła przeszło dwukrotnie. Najczęściej zaglądamy do Wirtualnej Polski i Onetu. Takie wyniki przyniosła pierwsza edycja programu INTERBUS prowadzonego przez Ośrodek Badania Opinii Publicznej.

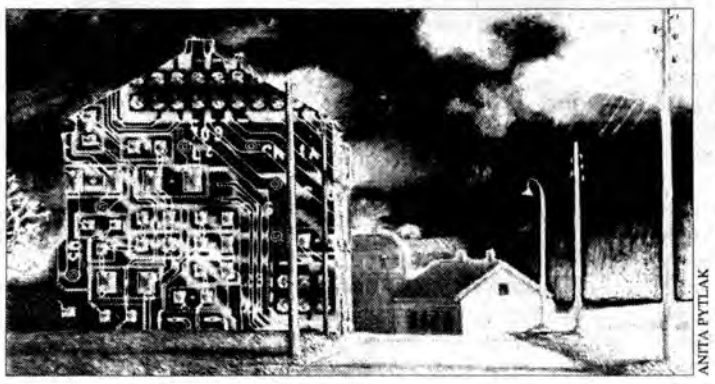
ANITA PYTLAK

INTERBUS to, realizowane 2 razy w miesiącu, badanie polskich użytkowników Internetu, które OBOP rozpoczął w lutym br. Niedługo zostanie rozszerzony o narzędzia pomiaru efektywności reklamy oraz audytorium stron internetowych (Web Audience Measurement).

Pierwsza edycja badań dowiodła, że w ciągu ostatnich 2 lat liczba internautów wzrosła ponad dwukrotnie. Na początku 1998 r. było ich w Polsce 5,4 proc., rok później – 7,1 proc., zaś w połowie 1999 roku – 9,3 proc. Obecnie dostęp do Internetu ma co ósmy Polak (12,8 proc.).

Managerowie i studenci

Najwięcej internautów, to osoby z wyższym wykształceniem (46 proc. z nich ma dostęp do sieci), managerowie (54 proc.), przedstawiciele wolnych zawodów (46 proc.), biznesmeni (30 proc.) oraz studenci i uczniowie (35 proc.). W dużych miastach łączy się z Internetem co 5 piąty mieszkaniec, na wsi – tylko co piętnasty.

Nie dość, że coraz więcej Polaków ma dostęp do sieci, to korzystamy z niej częściej: 28,8 proc. użytkowników łączy się z Internetem codziennie, 20,5 proc. co 3 dni, 24,8 proc. raz w tygodniu, 10,6 proc. raz na dwa tygodnie, 3,4 proc. raz na miesiąc, 5,2 proc. raz na dwa miesiące, 2,4 proc. raz na kwartał, a 4,3 proc. rzadziej.

Wirtualna Polska górą

Internauci do sieci zaglądają głównie w domu (32,4 proc.), w pracy (28,5 proc.), w szkole lub na uczelni (25,9 proc.). Rzadko u znajomych (18,2 proc.), zaś do internetowych kawiarenek zagląda tylko 3,1 proc. Zaledwie 6,7 proc. Polaków w ogóle nie korzysta z Internetu, mimo iż posiada taką możliwość. Największą popularnością wśród krajowych internautów cieszy się Wirtualna Polska (33,9 proc.), Onet.pl (27,1 proc.) oraz Yahoo (21,7 proc.).

Źródło informacji

Internet to dla Polaków przede wszystkim źródło informacji potrzebnych w pracy lub do nauki (73,1 proc.), a także pomoc w rozwijaniu hobby (58 proc.). 42,2 proc. badanych korzysta z poczty elektronicznej: wśród nich 27 proc. codziennie, ale co czwarty – zaledwie kilka razy w miesiącu. Co piąty internauta (22 proc.) ma własny adres e-mailowy. Bardzo małym powodzeniem cieszą się zakupy przez Internet (1,6 proc.), niewiele większym – usługi finansowe, bankowe on-line (2,8 proc.). ■

OPROGRAMOWANIE DLA FIRM

SYMFONIA i Office 2000

Sprawne kierowanie firmą w coraz większym stopniu zależy od skutecznie działających narzędzi wspomagających zarządzanie. Jednocześnie zarządzanie informacją w firmie staje się jednym z podstawowych zadań menedżerskich.

Jak bowiem właściwie wykorzystać i nie „zgubić" dużej ilości danych gromadzonych przy pomocy różnych narzędzi i używanych przez pracowników w różnych celach?

Dlatego też ważna staje się możliwość szybkiego i bezkonfliktowego przepływu danych oraz współpraca na różnych poziomach poszczególnych programów komputerowych. Niewątpliwie standardowym pakietem wykorzystywanym w każdej nowoczesnej firmie jest dziś MS Office. W najnowszej wersji Office 2000 duży nacisk został położony na specjalistyczne funkcje przeznaczone dla biznesu, umożliwiające współpracę z systemem wspomagającym zarządzanie. Dopiero taka współpraca zapewnia nowoczesnej firmie skuteczne narzędzie usprawniające procesy zarządzania. W MS Office 2000 przeznaczony został do tego celu program Small Business Customer Manager (SBCM), służący przede wszystkim do obsługi kontaktów z klientami i analizy informacji o sprzedaży. Jedynym w Polsce oprogramowaniem, standardowo współpracującym z SBCM, są aplikacje Systemu SYMFONIA ® firmy Alkom Matrix, wspomagającego zarządzanie obecnie w ponad 22 tys. małych i średnich firm. System SYMFONIA składa się z programów: Finanse i Księgowość, Analizy Finansowe, Środki Trwałe, Płace, Sprzedaż, Handel, Faktura Pro, Faktura oraz Mała Księgowość.

W SBCM standardowo wbudowany jest filtr do programu Sprzedaż Systemu SYMFONIA. W firmie Alkom Matrix dostępne są także sterowniki do innych aplikacji SYMFONII z zakresu obsługi sprzedaży: Handel, Faktura Pro i Faktura.

Dzięki wbudowanemu filtrowi użytkownik MS Office 2000 i wymienionych programów SYMFONII może połączyć wszelkie dane o klientach oraz kontrahentach firmy. Następnie, wykorzystując właśnie SBCM, przesyłać je np. na strony WWW, do arkusza Excel, czy edytora Word i w prosty sposób przygotować korespondencję seryjną do wszystkich lub wybranych klientów. W razie potrzeby uzyskane informacje mogą również posłużyć do generowania slajdów podczas prezentacji w programie MS Power Point.

Ze względu na to, że dane wykorzystywane w programach SYMFONIA są stale uzupełniane i zmieniane, ich uaktualnienie dokonywane jest za pomocą jednego polecenia, przy czym program SBCM pobiera je już w sposób automatyczny.

Nie trzeba dodawać, ze standardowa współpraca MS Office 2000 i wspomnianych modułów SYMFONII usprawni i ułatwi codzienną pracę działu handlowego.

Programy, o których mowa w powyższym artykule, są do nabycia m.in. w salonach firmy AMG Computers. Firma ta zapewnia profesjonalne wdrożenia programów oraz obsługę kompleksową (sprzęt, serwis, oprogramowanie).

Konkurs !!!

W każdą środę drukujemy pytanie konkursowe. Aby wygrać cenne nagrody np. gry komputerowe, głośniki; wystarczy przesłać, do kolejnego poniedziałku, na adres: **AMG Computers s.c., 35-074 Rzeszów, al. Piłsudskiego 8-10**, z dopiskiem **"Promocja"**, kartkę pocztową z poprawną odpowiedzią na poniższe pytanie. Raz na tydzień odbędzie się losowanie zwycięzców, których nazwiska zostaną opublikowane w kolejnych wydaniach niniejszej rubryki.

AMG COMPUTERS NOWINY

Dziś wygrali:
1.Marcin Dutka
ul. Poniatowskiego 88/72, Stalowa Wola
2. Piotr Jakubowicz
ul. Dąbrowskiego 17/38,Rzeszów
Nagrody są do odebrania w salonie AMG Computers
al. Piłsudskiego 8-10, Rzeszów

Pytanie konkursowe:
Podaj nazwę producenta procesora Athlon(K7).

Wybieramy Mistera RMF FM. Już jutro telefonicznie mogą głosować Czytelniczki NOWIN

GORĄCA SZESNASTKA

Przedstawiamy 16 kandydatów z całej Polski, którzy będą się ubiegać o tytuł Mistera RMF FM. Finał konkursu odbędzie się w sobotę, z okazji Święta Kobiet, w „Akademii" Klubie EB w Rzeszowie.

Pełną niespodzianek imprezę poprowadzi Marzena Rogalska z RMF FM w towarzystwie misterów z ubiegłych lat: Konrada i Wenancjusza. Kandydaci do korony zostaną poddani m.in. próbie musztry wojskowej, sprawności dziennikarskiej. Zaprezentują się w garniturach kolekcji mody męskiej **Sunset Suits i** spodniach **Big Star**.

Mistera wybierać będzie kilkunastoosobowe jury, w którym zasiądą (tylko i wyłącznie) panie reprezentujące znane firmy. Gośćmi honorowymi jury będą: dr Irena Eris, Ilona Felicjańska, Katarzyna Skrzynecka, Renata Dąbkowska, Joanna Brodzik, Wiesława Malinowska, Halina Drupka. Będzie też gwiazda. Jaka? To niespodzianka. Zaproszonych na imprezę ugości **hotel Rzeszów.**

Zdobywca tytułu – Mister RMF FM w nagrodę pojedzie na Maltę z osobą towarzyszącą. Pobyt funduje **Scan Holiday Travel Rzeszów.** Na pozostałych finalistów czekają m.in. telefony komórkowe od sieci sprzedaży **Modex**. W trakcie wyborów panie obejrzą kolekcję sukni Centrum Ślubnego **Impresja** oraz fryzury salonu **Awangarda.**

„Noc kobiet" odbędzie się dzięki kosmetykom pielęgnacyjnym: Program 24 godziny Dr Ireny Eris." Tej serii kremy otrzymają w prezencie wszystkie panie wchodzące na wybory. **am**

PROGRAM 24h eris® Dr Irena Eris

Michał Moczadło – Bydgoszcz
Ma 186 cm wzrostu. Gra w koszykówkę, słucha muzyki. Studiuje, pracuje w cukierni.

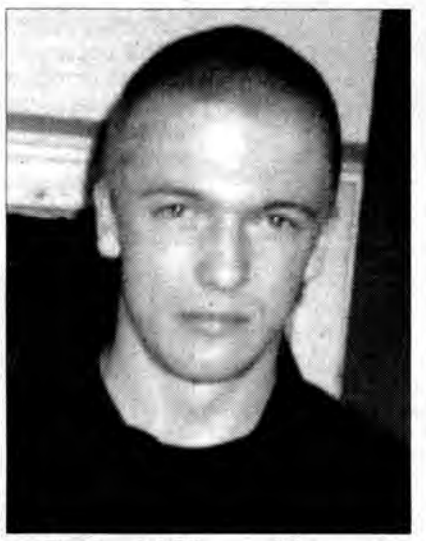

Bartłomiej Sikora – Warszawa
Uczy się języków obcych. Studiuje prawo. Ma 183 cm wzrostu.

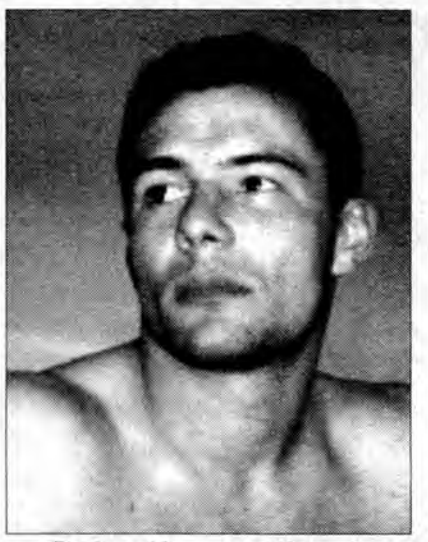

Dariusz Kropacz – Katowice
Ma 178 cm wzrostu. Nałogowo ogląda rajdy samochodowe. Jest przedstawicielem handlowym znanej firmy.

Maciej Raczek – Poznań
Ma 181 cm wzrostu. Gra w siatkówkę, pływa, czyta wiersze. Studiuje na II roku socjologii.

Konrad Stępniak – Częstochowa
Gra w koszykówkę. Interesuje się kulturą afrykańską. Studiuje prawo. Ma 182 cm wzrostu.

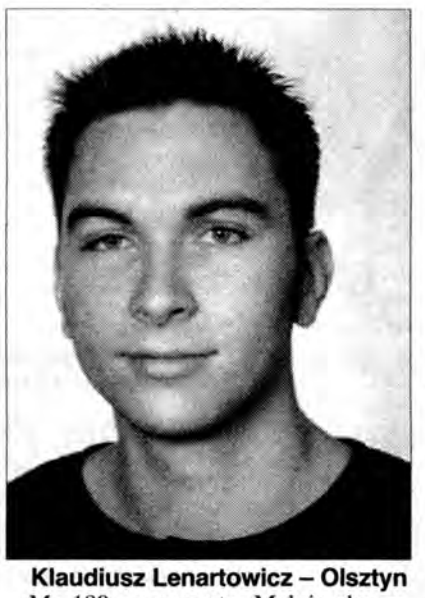

Klaudiusz Lenartowicz – Olsztyn
Ma 180 cm wzrostu. Maluje obrazy, słucha muzyki. Jest studentem I roku Edukacji Administracyjno-Menedżerskiej.

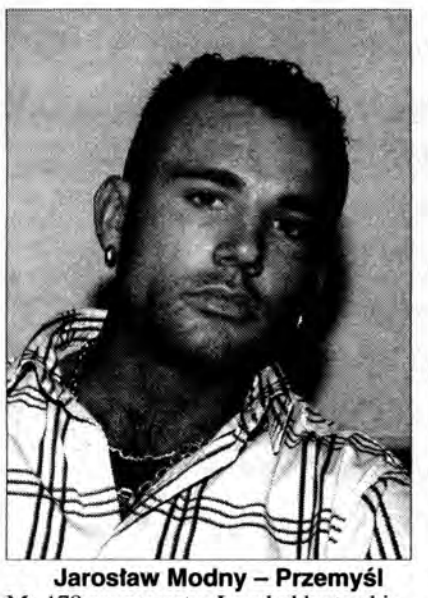

Jarosław Modny – Przemyśl
Ma 178 cm wzrostu. Jego hobby to zbieranie militariów. Gra w kosza, pływa. Wędruje po górach.

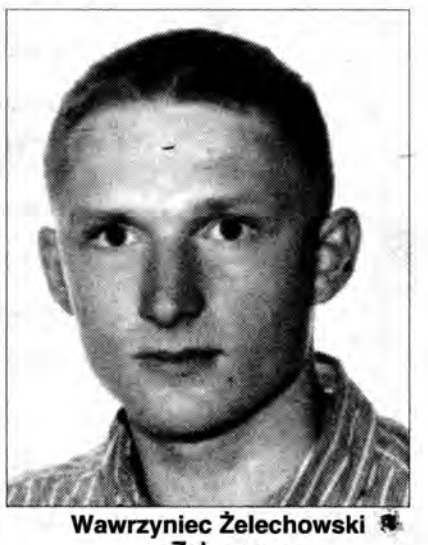

Wawrzyniec Żelechowski – Zakopane
Ma 175 cm wzrostu. Uprawia snowboard. Ma wykształcenie zawodowe. Jest instruktorem narciarstwa.

Zbigniew Zalewski – Kielce
Ma 183 cm wzrostu. Grafik komputerowy z wyższym wykształceniem. Interesuje się psychologią, kobietami.

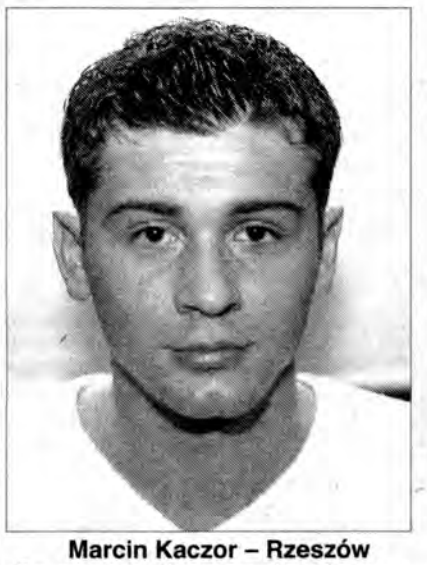

Marcin Kaczor – Rzeszów
Gra w piłkę nożną, uprawia kulturystykę. Studiuje na Politechnice. Ma 185 cm wzrostu.

Jakub Włach – Wrocław
Ma 176 cm wzrostu. Interesuje się architekturą, poezją. Uprawia sporty ekstremalne. Jest technikiem budowlańcem.

Dominik Juzkiewicz – Kraków
Ma 188 cm wzrostu. Uczy się języków obcych, jeździ na nartach. Uwielbia oglądać wyścigi psich zaprzęgów.

Emil Dąbrowski – Szczecin
Jego hobby to sporty ekstremalne. Nie pracuje, studiuje. Ma 187 cm wzrostu.

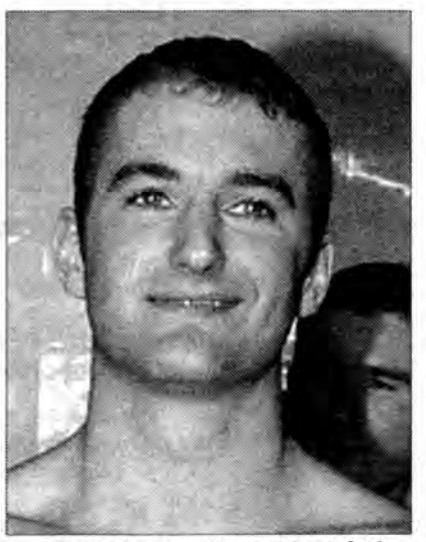

Bartosz Pawlikowski – Łódź
Ma 190 cm wzrostu. Nie pracuje, studiuje. Interesuje się sportem, medycyną.

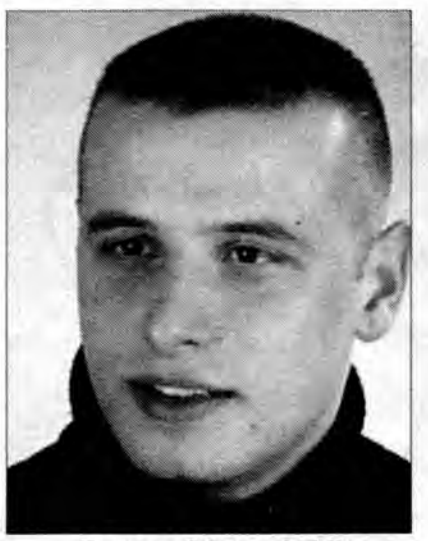

Tomasz Górny – Lublin
Ma 182 cm wzrostu. Pływa, żegluje. Pracuje jako ratownik.

Oskar Kaszyński – Trójmiasto
Ma 195 cm wzrostu. Studiuje ekonomię. Jeździ autami terenowymi, kręci filmy kamerą amatorską.

Typują Czytelniczki „N"

Niespodziankę mamy dla Czytelniczek NOWIN, które również mogą wybrać swojego Mistera NOWIN 2000. Wystarczy, że w czwartek w godz. 9–12 zadzwonią pod numer tel. (017) 862-67-77 i wskażą swego kandydata na podstawie wydrukowanych dziś zdjęć oraz podadzą swój adres. Misterem NOWIN 2000 zostanie mężczyzna, który otrzyma największą liczbę głosów od Czytelniczek. Wyniki ogłosimy podczas wyborów Mistera, w sobotę w „Akademii". Spośród głosujących pań rozlosujemy nagrodę, czyli telefon komórkowy „Sim Plus" z aktywacją od sieci sprzedaży **Modex** w Rzeszowie.

Szykujcie się dziewczyny... Wkrótce Miss „Nowin"

Tradycyjnie już redakcja organizuje wybory Miss „N". Kandydatki do udziału w nim mogą się zgłaszać już od przyszłego miesiąca.

Podobnie jak w ubiegłych latach, na łamach „N" będziemy drukować zdjęcia kandydatek. Faworytki, czyli 20 finalistek konkursu (wybrane spośród kilkudziesięciu) wybiorą Czytelnicy na podstawie liczby nadesłanych kuponów i redakcyjne jury. Dla laureatek Miss NOWIN 2000, jak zwykle, będziemy mieć mnóstwo cennych nagród.

W konkursie Miss NOWIN mogą wziąć udział panny w wieku od 16 – 28 lat. W tym roku nie bierzemy pod uwagę wzrostu. **am**

Z RAPTULARZA HOBBYSTY

PZF ma 50 lat!

Jubileusze dają się lubić; przywołują wspomnień czar, ożywiają sentymenty młodości i na nic się zdadzą wysiłki antagonistów, by je wykpić czy ośmieszyć. Nawet „Boy – mędrzec", kpiąc też poddawał się urokowi jubileuszowych fet.

Polskiemu Związkowi Filatelistów stuknęło 50 lat. Pół wieku to szmat czasu. Nic też dziwnego, że na uroczyste spotkanie z okazji jubileuszu przybyli miłośnicy i entuzjaści znaczka.

Duże zainteresowanie wzbudził szkic historyczny o narodzinach zorganizowanej filatelistyki, opracowany i wygłoszony przez wiceprezesa Zarządu Okręgu – Antoniego Kędziora. Okazało się, że Związek narodził się w mieszkaniu znakomitego filatelisty rzeszowskiego, Antoniego Gromskiego. Budynek ten już zburzono i w tym miejscu wznosi się filharmonia. Tuż obok, w Domu Filatelisty, mieści się siedziba Zarządu Okręgu.

Jednym z uczestników pierwszego zebrania był wciąż aktywny filatelista i znany wystawca, Ryszard Kiczek. Nie zabrakło również popularnego i cenionego eksperta filatelistycznego, Lesława Schmutza.

Rzeszów był drugim po Krakowie ośrodkiem zorganizowanego ruchu filatelistycznego. W lutym 1908 r. Eugeniusz Szczerban zorganizował w Rzeszowie Polski Klub Filatelistów, który liczył 18 członków. Miejscem spotkań była kawiarnia „Europejska". W grudniu 1908 r. Szczerban zwołał walne zebranie Polskiego Klubu Filatelistów, na którym ukonstytuował się Związek Międzynarodowych Filatelistów „Unia". W 1912 r. „Unia" zrzeszała 113 członków z trzech zaborów.

Organem prasowym związku stał się miesięcznik „Filatelista". Po raz pierwszy ukazał się 20 grudnia 1908 r. Do 1914 r. „Filatelista" drukowany był w Rzeszowie, później we Lwowie i znów w Rzeszowie.

Początków stulecia sięgają także dzieje filatelistyki w Przemyślu. Już w 1908 r. istniało tam Kółko Zbieraczy Znaczków Pocztowych. Z inicjatywy przemyskich kolekcjonerów wydrukowano polskie nadruki na znaczkach austriackich.

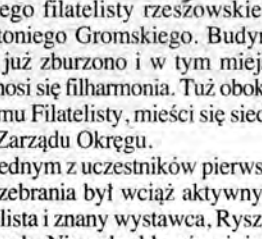

W czasie spotkania prezes Zarządu Okręgu PZF w Rzeszowie, Zygmunt Kałuża, oraz wiceprezes Antoni Kędzior zostali uhonorowanymi odznaczeniami „Za Zasługi dla Polskiej Filatelistyki", natomiast złotymi honorowymi odznakami PZF wyróżnieni zostali; Lucjan Pietluch, Piotr Rek, Janusz Rabiej, Eugeniusz Białas.

Z okazji jubileuszu Urząd Przewozu Poczty w Rzeszowie emitował kartkę pocztową o nakładzie 5 tys. prezentującą Dom Filatelisty w Rzeszowie. **Gaj.**

KRYSTYNA BARANOWSKA

Agnieszka Błoniarz: – Panowie coraz chętniej poddają się kosmetycznym zabiegom.

Zdejmijcie skarpetki, zadbajcie o pięty i palce

SKÓRA MĘŻCZYZNY

WANDA MOŁOŃ

Wymaga takich samych starań jak kobieca, mimo że impregnowana męskimi hormonami okazuje się odporniejsza na szkodliwe wpływy zanieczyszczonego środowiska. Panowie, uwarunkowani społeczno-kulturowymi zwyczajami, do niedawna rzadko korzystali z usług kosmetycznych.

Czas zmienia nawyki. Gabinety kosmetyczne zaczyna odwiedzać młodzież między 19. a 20. rokiem życia, mająca problemy ze skórą trądzikową, wiedząca, że cerę należy czyścić tak często, jak tego wymaga. Leczyć ropne wykwity, nie dopuszczać do powstawania trwałych śladów, blizn i przebarwień.

Wzmacnianie mięśni

Dbający o skórę twarzy panowie w okolicach trzydziestki, a następnie po 45. roku życia, najchętniej poddają się relaksującemu masażowi. Agnieszka Ostrowska, kosmetyczka z rzeszowskiego Gabinetu Kosmetycznego „Ismena", powiada, że męska skóra i mięśnie wymagają zabiegów odstresowujących, nawilżających, wzmacniających mięśnie. – Dobieramy je do rodzaju skóry, polecamy odpowiednie kosmetyki, doradzamy, jak uporać się np. z trądzikiem różowatym, na który uskarżają się nie tylko kobiety. Mężczyzn szpeci on tak samo.

Panowie pokochajcie kremy

Pachnąca woda po goleniu nie wystarczy, by twarz zachowała młody i zdrowy wygląd.

Agnieszka Błoniarz, właścicielka „Ismeny", zauważyła, że mężczyźni niechętnie sięgają po kremy „ciężkie", tłuste, wybierając lżejsze, o delikatnej konsystencji, szybko wchłaniające się. – Dobrze działa na męską skórę peeling rozmiękczający i rozpuszczający martwe komórki wierzchniej warstwy naskórka. Lepiej wchłaniają się później substancje odżywcze i nawilżające. Mężczyźni zaczynają dysponować coraz lepszą wiedzą z kosmetyki, zatem wizytę u kosmetyczki coraz częściej wpisują w terminarz. Bywa, że

korzystają z regulacji brwi

a także delikatnej henny. Chętniej niż przed kilku laty poddają się kobiecym dłoniom masującym, wcierającym, wklepującym. Przy wyciszonej muzyce, za dyskretnym parawanem. Nie lubią, by oglądali ich inni klienci.

Niestety, niezbyt częstymi gośćmi są panowie u manicurzystek. Jakby zapomnieli, że większość kobiet upatruje ideału czułego, kochającego i z czystymi paznokciami. W Gabinecie Kosmetycznym „Korona" pojawia się sześciu, siedmiu stałych klientów tygodniowo, zadbanych – jak mówi Elżbieta Dastych, kosmetyczka – „od stóp do głów". Aż przyjemnie spojrzeć. – Generalnie jednak mężczyźni nie dbają o dłonie. Siedzi za kierownicą, czekając na zmianę świateł i obgryza paznokcie. Widziałam.

Elżbieta Dastych powiada, że zadbane ręce, z obciętymi i opiłowanymi paznokciami, są wizytówką mężczyzny. Jest fachowcem, więc zdarza jej się oceniać panów po wyglądzie dłoni. – Panowie, poszarpane i

połamane brzegi paznokci

zarośnięte skórki wyglądają fatalnie. Długo trzeba popracować nad zgrubiałą i szorstką skórą, by doprowadzić ręce do odpowiedniego wyglądu. Zaniedbane dłonie szybciej poddają się upływowi czasu. – Pamiętajmy o pielęgnacji rąk, o dokładnym myciu oraz kremowaniu. Od czasu do czasu zafundujmy dłoniom zabieg złożony z peelingu oraz okładów z ciepłej parafiny.

Rzadko zdarzają się panowie zamawiający pedicure. Raczej niechętnie zdejmują skarpetki, a jeśli już – to pokazują bardzo zaniedbane paznokcie i pięty ze zrogowaciałą skórą. ■

Włosy wypadają ze skóry w której jest za dużo męskich hormonów

Nadzieja dla łysych

Prawie 100 proc. mężczyzn i 30 proc. kobiet dotyka tzw. łysienie androgenowe. Jest ono uwarunkowane genetycznie i trudne do leczenia. Na szczęście, wie się o nim coraz więcej, dzięki czemu w naukowych laboratoriach powstają coraz skuteczniejsze środki przeciw tej przykrej, powodującej wiele męskich kompleksów przypadłości.

Łysienie androgenowe, czyli stopniowa, postępująca z wiekiem utrata włosów, zaczyna się u mężczyzn między 25. a 35. rokiem życia, a u niektórych kobiet – po menopauzie. Jego bezpośrednią przyczyną jest nadmiar męskich hormonów w skórze głowy. Leczenie polega więc na hamowaniu wypadania włosów i pobudzaniu zdegenerowanych mieszków włosowych. Do tej pory prowadzono je przy użyciu preparatów pochodzenia chemicznego. Teraz firma Schwarzkop & Henkel zastosowała w najnowszym swoim produkcie środki naturalne.

Preparat ten to Fitobiogina, która, według zapewnień producenta, skutecznie zapobiega łysieniu. Stworzono ją z trzech naturalnych składników: Fitoderminy, Biotyny i ekstraktu z żeń-szenia. Badania wykazały, że już po trzech miesiącach stosowania preparatu skutki łysienia zmniejszyły się o ponad 20 proc.

Tak łysieją panowie

Fitobioginę zastosowano w dwóch firmowych preparatach: serum i szamponie Bonacure Keep. Serum stosuje się, by zapobiec wypadaniu włosów. Pobudza ono proces regeneracji i rozwoju komórek, dostarcza cebulkom włosowym substancji odżywczych. Wmasowuje się je w skórę głowy i nie spłukuje. Natomiast szampon przeznaczony jest do włosów delikatnych i cienkich. Znajdujący się w nim kompleks fitobioginowy pobudza skórę głowy do tworzenia nowych komórek, wzmacnia włosy od wewnątrz, zwiększa ich odporność. Szampon wmasowuje się w skórę głowy, pozostawia na 1, 2 minuty, a potem dokładnie spłukuje.

Oba środki najlepiej jest stosować razem, gdyż nawzajem się uzupełniają. Kupić je można w niektórych salonach fryzjerskich. Szampon kosztuje 25 zł, a serum (6 buteleczek 10 ml) 120 zł. **ek**

ZAWSZE W ŚRODĘ

POZIOMO: 1. na śrubie 5. dyletant 7. leśna głusza 8. rolnicza marka 9. kozak 10. rodzaj żakietu 13. do kręcenia w starych samochodach 16. płynie przez Goleniów 17. część paleniska 18. odgłos silnika 19. zdobią łosia, ale nie żonkosia 20. zatoka Morza Czerwonego

PIONOWO: 1. kojarzy się z pętelką 2. jedenastka z Mediolanu 3. na zakupy, ale nie siatka 4. bułgarska waluta 5. wypływa z wulkanu 6. rybie jaja 10. as lub król 11. spadek cen na giełdzie 12. piwo jak ciężarówka 14. z szybą 15. nad oczami

Litery z pól oznaczonych kropkami, czytane rzędami poziomymi, utworzą „ptasie" rozwiązanie. Hasło należy przesłać do redakcji „Nowin" (35-016 Rzeszów, ul. Unii Lubelskiej 3) w terminie do 16 marca br., aby wziąć udział w losowaniu nagród: I - 30 zł, II - 20 zł, III - 10 zł. Na kartce pocztowej należy nakleić datę z dzisiejszego wydania „Nowin". Nagrodę autorską otrzymuje p. Marek Dziedzic.

A oto rozwiązanie krzyżówki z nr 38/2000. Zimowa aura. Nagrody wylosowali 30 zł – Jan Kubicki z Łańcuta, 20 zł – Maria Walewicz z Mielca, 10 zł – Władysław Strąk z Rzeszowa. **jer**

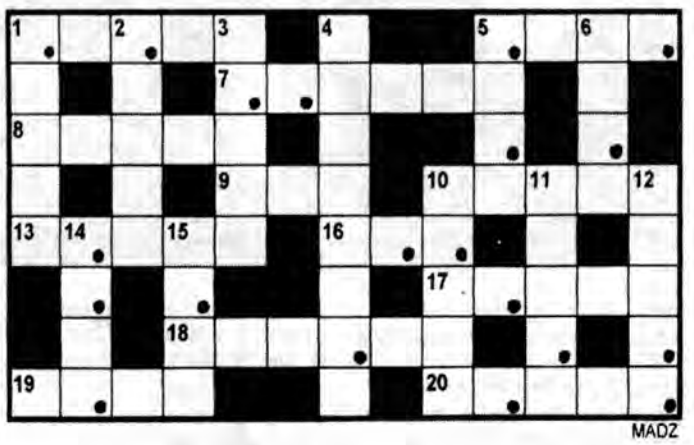

MADZ

WESOŁE HISTORYJKI BULLSA

BEZ RODOWODU

CIĄG DALSZY JUTRO

CO ZA CHŁOPAK

PANOWIE PANIOM

■ Najserdeczniejsze życzenia dla Pań Dyr. **Zofii Mizerskiej, Danuty Piróg, Doroty Piróg i Marii Karasoń** oraz Pani **Janiny Tabor** przesyła **ZEAS** w Kamieniu.

■ Kochanej **Basi** wiosenne życzenia z okazji Jej święta przesyła **Miś**. Pamiętaj o mnie.

■ **Kochane Malutkie.** Czasami człowiek popełnia błędy. I nie wie, jak to rozwiązać. Ale wiesz, że bardzo Cię kocham. W Dniu Kobiet życzenia przesyła skruszony Zorro.

■ Dla **Janiny Ś. Jagódki** w tym dniu pięknego uśmiechu i dużo radości.

■ Pani **Józefa Kosik** – dużo zdrowia, pomyślności, spełnienia marzeń życzy kochający mąż **Józek**.

■ Pani **Józefa Łosik** – wszelkiej pomyślności dużo zdrowia życzy pamiętający syn **Wojtek**.

■ Gorące i serdeczne życzenia przesyła dla żony **Stefanii**, córki **Grażyny**, synowej **Anny** oraz mojej dawnej studentki, **Elżbiety Bielaniny – Adam Rząsa.**

■ Gorące życzenia i moc całusów kochanej **Bożence K.** przesyła **Krzysztof.**

■ Dla najukochańszych kobiet mego życia – żony **Anny Marcinek** i córki **Gabrysi** – dużo zdrowia, szczęścia, pieniędzy, uśmiechu i radości w każdym nadchodzącym dniu Tatuś – mąż **Artur Marcinek.**

■ Szczęścia i spełnienia marzeń kochanej **Marii – Janek.**

■ Kochanej żonie, mamusi i babci **Zofii Baran**, dużo zdrowia i samych słonecznych dni życzą mąż **Piotr**, syn **Mariusz** oraz wnuk **Krzysztof i Łukasz**.

■ P. **Stanisławie Sz.** – zdrowia, pieniędzy, pogody ducha, więcej uśmiechu, mniej trosk życzą **Tomek i Janusz.**

■ Pani **Elżbiecie Zegar** najmilsze życzenia składa mąż **Mietek.**

■ **Kochanym Miśkom z newsroomu „N"** moc całusów przysyłają **dziadki wąsate i młody męski narybek.**

■ Dla wszystkich Pań z Przedszkola Wojskowego życzenia przesyłają **Mietek** wraz z **Tomkiem.**

KRYSTYNA BARANOWSKA

■ Dla wrażliwej, pełnej wdzięku i tajemnicy **Moniki Wawrzkowicz** – Z okazji Dnia Kobiet życzę Ci, Moniko, aby Twoje kobiece serce było zawsze przeniknięte prawdziwym szczęściem. **Tadeusz.**

■ Babci **Stefci,** mamci **Iwonce** dużo zdrowia i łaski Bożej życzą **Matuś** z tatą **Jasnusiem.**

■ Przemiłej **Jolce Kot ze Stobiernej** i jeszcze milszej jej mamie **Anielci,** życzenia zdrowia, szczęścia i fortuny w dniu Święta Kobiet przesyła najbliższy ich serc **S. C.**

■ **Olimpii Kapitowskiej** dużo szczęścia, radości, a przede wszystkim miłości życzy **Andrzej W.**

■ Dla ukochanej żony **Moniki Paluszek** kochający mąż **Grzegorz.**

■ Szczęścia, zdrowia i słodyczy pomyślności w życiu codziennym życzy **Jacek z Tatą.**

■ **Zosi B.,** kochanej kobiecie, dużo zdrowia, mniej stresów i zadowolenia z nieznośnych mężczyzn: **Pawła, Roberta i Romana.**

■ Serdeczne, oszałamiające, zniewalające, zaskakujące życzenia dla Mamy **Danuty i Babci Eugenii** przesyła syn i wnuczek **Tomasz.**

■ Są dni, kiedy wystarczy być kochającym, wzrokiem patrzeć i czuć, jak patrzy i kocha. Są dni, kiedy wystarczy być ufnym słuchem, mówić i słuchać. Są dni, kiedy wystarczy być miłości smakiem, dotykać i smakować jak wypełnia życie. Są dni – każdego dnia, kiedy on czeka, by miłość dać, wystarczy przyjść i żyć w żonie **Marii**, córkom **Danucie T. Halince D.**, swatowej **Halince T. i Bożence D.** synowej – śle **Wawrzyniec D**.

■ Najserdeczniejsze życzenia dla Mamy **Zofii Kaszuba** przesyłają synowie **Wojtek i Jurek**.

■ **Irena** – życzę Ci wszystkiego najlepszego, pociechy z dzieci – **Andrzej Gaweł.**

■ Wszystkiego dobrego dużo szczęścia, zdrowia dla **Marii Klocek** zasyła **mąż.**

■ **J.** Kocham Cię raz, kocham Cię dwa, tyle, co ryż ziarenek ma. **R.**

■ Dla kochanej Mamusi **Małgorzaty**, dla Babci **Wandzi**, Babci **Jasi** życzenia od **Sebastiana Czado**.

■ Dla kochanej **Lucynki, Karolinki i Kasi** dużo słonecznych zdrowych i wesołych dni życzy **Sebastianek Cz.**

■ Moim **córkom i wnuczkom** moc życzeń składa dziadek **Adam**.

■ Wszystkiego najlepszego jedynej w naszej rodzinie kobiecie, p. **Halinie Stopyra** z Przemyśla, składają **mąż i synowie**.

■ W Dniu Twojego Święta bądź uśmiechnięta – dla **Sylwii Leniart – Krzysztof.**

■ Najlepsze życzenia zdrowia, szczęścia, radości z pracy w szkole, ukończenia studiów i moc całusów dla kochanej **Bożenki – Grzegorz.**

■ Kochanej babci **Barbarze Szybisty** najserdeczniejsze życzenia zdrowia i radości składają – **wnuczęta**.

■ **Dużo, dużo zdrowia, radości, pogody ducha od kochającego Adama dla Ani**.

■ **Klaudii Kasieńce** z 36 - 105 (242) za złote serce: żyj zdrowo i wesoło – **Pimpusie, Juniorki, Tulusie, Starusie**.

■ Ukochanej żonie **Joannie** wszystkiego najlepszego składają mąż **Euzebiusz** z synkiem **Dominikiem.**

■ Kochanym kobietom – **Adeli, Marysi, Ani i Kasi** – dużo zdrowia i radości życzą dwaj mężczyźni w tym **Kuba.**

■ Kochanej Babci **Zofii Długosz** oraz Mamie **Jadwidze** wszelkiej tych dniach. Dla wspaniałej, cudownej, kochanej dziewczyny z Kołaczyc **Dorotki Filipek** wszystkiego naj, naj, naj spełnienia najskrytszych marzeń – przesyła pamiętający, kochający, wierny i oddany – wielbiciel, **zakochany** w Tobie na zawsze...

■ Dla **Stasi Chm**. Dlaczego Cię kocham najdroższa, pomimo tylu Twych wad. Odpowiedź jest zwykła, najprostsza: Przy Tobie pięknieje świat. **Kajó**.

■ Kochanej żonie **Zofii**, córkom: **Reginie, Jolancie i Teresie** oraz wnuczkom: **Ani i Marcie** zasyłam moc życzeń i zdrowia, radości, uśmiechu na co dzień i opieki Boskiej – **tatuś, mąż i dziadzio Romek** z Sanoka.

■ Od kochającego męża dla cudownej żony **Moniki** wszystkiego najlepszego, spełnienia marzeń, dużo zdrowia, wiele słonecznych dni przekazuje zawsze kochający mąż **Tomasz (Przeworszczanin).**

■ Kochanej pani wychowawczyni **Janinie Więcek,** aby była uśmiechnięta, w dni powszednie i od święta, życzą **Asia i Madzia** z klasy V.

■ Kochanej mamusi **Basi Gurak** z Handzlówki serdeczne życzenia przesyłają **Szymonek i Błażejek.**

■ Najlepsze życzenia radość dla **p. Zofii Letkiej** oraz jej **córek** od **Mariana Kuźmy**.

■ Kochanej **Mamie** dużo szczęścia, zdrowia i uśmiechu na twarzy przesyłają synowie **Piotr i Rafał.**

■ Najlepsze życzenia **Dyrekcji** oraz wszystkim **Paniom z DPS w Jarosławiu** składa **Tadeusz Zając.**

■ Najukochańszej babci, teściowej i żonie, pani **Jadwidze Szajna** dużo zdrowia, szczęścia, pomyślności oraz wytrwałości składają mąż **Stanisław,** zięć **Marek** i wnuczek **Łukasz.**

■ **Beacie Hołowacz** z Ostrowa, również z okazji imienin, wszystkiego najlepszego życzą **Darek, Maciek i Przemek.**

■ Wszystkiego najlepszego z okazji Dnia Kobiet życzy **Agnieszce Bułatek – Patryk.**

■ Dużo miłości, ciepła i uśmiechów **paniom z Gminnego Ośrodka Kultury w Kuryłówce** życzy **cichy wielbiciel.**

■ **Izabeli Bazan** z Zabratówki pomyślnego ukończenia szkoły i wszystkiego dobrego życzy **ktoś, kto pamięta.**

■ Wspaniałych chwil dla żony **Danusi i** zawsze uroczych córeczek **Bożenki i Lilusi** od **męża i ojca** zawsze Was kochającego. Specjalny bukiet życzeń i kwiatów dla uroczej wnuczki **Weroniki** od kochającego dziadka **Tadzia**.

■ Wspaniałego Święta Kobiet dla synowej **Iwonki** i wnuczek **Paulinki i Martynki,** synowej **Zosi** i wnuczek **Karolinki i Moniczki**, synowej **Ani** i wnuczki **Dominiczki** od zawsze Was kochającego **teścia i dziadka Tadzia**.

■ Spełnienia najskrytszych marzeń oraz wszystkiego najlepszego dla kochanej **Gosi Rzepki** od **Waldka.**

■ Niech ten dzisiejszy radosny dzień na zawsze Twe troski odsunie w cień i niech się śmieje do Ciebie świat blaskiem szczęśliwych i długich lat. **Iwonie** życzy **Wojtek C. z Mazur.**

■ Pani **Dorocie Winter** i koleżankom z klasy spełnienia marzeń i samych radosnych dni życzą **chłopcy z kl. VI SP w Gaci.**

■ Ukochanej **Martuni** dużo zdrowia i uśmiechu na twarzy życzy **Alek.**

■ **Kwiatuszku** – moja Ukochana. Jak dobrze, że jesteś. A czy wiesz że kocham Cię bez miary? Jesteś moim światem, moją nadzieją. Życzę dużo zdrowia – **„Wiatr"**, ten który ciągle tęskni.

■ Najlepsze życzenia dla **pielęgniarek** z Oddziału Ortopedii w Przeworsku przesyła pacjent **M. Kuźma.**

■ **Marii i Kasi Kurnik** więcej słonecznych dni i radości, zdrowia i słodyczy **Marek** życzy.

■ Dla grona **Pań Technikum Leśnego** w Lesku – najserdeczniejsze życzenia, dużo zdrowia i wytrwałości, spełnienia wytyczonych celów i pogody ducha przesyłają wdzięczni za trud i pracę **wychowankowie klas pierwszych**.

■ Kochanej żonie, mamie i babci **Krzysztofie Opaluch** gorące życzenia zasyła **mąż, dzieci i wnuczki.**

■ **Pani Kadrowej Joannie Kruk** z Soniny dużo zdrowia, wiele radości, sukcesów w pracy i w życiu osobistym życzą **Marek K. z brygadą.**

■ Kwiat na ziemi powiada, że na niebie miłość i serce mam tylko dla Ciebie. Dla **Marii** kochający już 24 lata mąż **Eugeniusz F.**

■ Moc gorących życzeń dla **żony Moniki, teściowej, mamy i sióstr** przesyła **A. N.**

■ Kochanej żonie **Grażynce Gałek** moc gorących całusów przesyła kochający **mąż.**

■ **Jasiu Oczoś,** Ty kochanie moje, chcę być tylko z Tobą – ja i Ty we dwoje.

■ Dla miłej i sympatycznej **Justynki z VII LO** moc gorących życzeń – stęskniony i zrozpaczony – Jacek.

■ Ukochanej żonie **Anecie Socińskiej** najlepsze życzenia śle kochający mąż **Darek**.

■ Ukochanej żonie **Sylwii Barnuś-Lenart** najlepsze życzenia śle kochający mąż **Rafał.**

■ Dużo zdrowia, samych dobrych dni **Janinie Gołojuch** z Trzebusi życzy **Kuba.**

■ Kochanej Mamie i Babci **Katarzynie Kozub** dużo zdrowia, stu lat życia, śle syn **Marian** i wnuki **Karol** i **Maciej**.

■ Najukochańszej żonie **Irenie Kozub** dużo zdrowia, pomyślności w życiu ślą mąż **Marian** oraz **synowie.**

■ Kochanej żonie i mamie **Marii Rędziniak,** wszystkiego najlepszego, dużo zdrowia życzy syn **Tomek** i mąż **Michał.**

■ **Kochanej Irenie** – zdrowia, spokoju, pomyślności i zadowolenia z najbliższych życzą: mąż **Stanisław,** synowie **Henryk i Rysiek,** wnuki **Gerard i Marcin,** prawnuczka **Kamila.**

■ Miłym Paniom – **Annie, Danucie i Dorocie** – dużo zdrowia, uśmiechu na co dzień oraz pomyślności i zadowolenia z najbliższych życzy **Henryk.**

■ Najukochańszej Żonie **Eli** życzenia składa **Mirek.**

■ Kochanej żonie **Elżbiecie** składa życzenia mąż **Adam K. Rzeszów.**

■ Dla Pani **Weroniki Janik** z ul. Sportowej moc życzeń i serdeczności śle **tata**.

■ Kochanej **Styni Bać** 100 lat w zdrowiu życzy syn **Paweł**.

■ Sto lat najukochańszej Babci **Jani Antas** ze Zgłobnia **Świrusek Wnuczek**.

■ Najukochańszej mojej drugiej połowie **Teresie** „Blendi" wszystkiego najlepszego w dniu jej święta życzy **Krzysiek**. Kocham Cię.

■ Wszystkiego najlepszego dla **Kalinki, Bogusi, Asi, Eli, Renatki, Uli, Kasi, Joli, Kini** - zasyła **Dziadeczek** z Łańcuta.

TADEUSZ POŹNIAK

■ Niechaj wszystkim **kobietom** w rzeszowskim „Suponie" szczęśliwa gwiazdeczka całe życie płonie. **Stanisław.**

■ Wychowawczyni Pani **Annie Skworzec**, Pani **dyrektor Gimnazjum** w Sędziszowie Młp. całemu **Gronu Pedagogicznemu**, zdrowia, szczęścia, pomyślności i zadowolenia życzy **klasa IJ.**

■ Dzień Kobiet to rzecz piękna niczym róży piękny kwiat, więc z okazji tego święta życzę Wam po 200 lat. Córkom **Kasi i Bernadetce** z Dobrzechowa tata **Józef Leśniak.**

■ Najwspanialszej kobiecie pod słońcem **Elizce R.** milion całusów **K. L.**

■ Z szybkim wiatrem, z głośnym echem pozdrowienia wraz z uśmiechem, gorące jak słońce, wprost z serca płynące, z okazji Dnia Kobiet dla **Kasi Sitek** przesyła **Misiu.**

■ Z okazji Dnia Kobiet **pani doktor Lew** oraz wszystkim Paniom z Ośrodka dużo szczęścia, zdrowia oraz wszystkiego najlepszego życzy pacjent z **N. M.S.**

■ Z Oleszyc. Moc gorących życzeń kochanej żonie **Eli** przesyła **Kotek**. 1002 całusy dla **Jadzi** przesyła **Kocur**.

■ Dużo zdrowia kochanej żonie **Józefie** życzy **Bronek**.

■ Moc życzeń od syna **Zbyszka** dla „matki" **Eleonory Dziadosz** za trud wychowania.

■ Dla **Lucyny Bożek** Chrząstówka. Dużo szczęścia, zdrowia, budowy domu, zadowolenia z pracy, dużo uśmiechu śle tatuś **Leszek** oraz **Maciuś i Kasia.**

■ Kochanej **Małgosi** wszystkiego najlepszego życzą **Hubert i Janusz.**

■ Zdrowia, zadowolenia w życiu osobistym, rodzinnym, radości, miłości dla Pań ze „Społem" PSS w Przeworsku i wszystkim naszym **klientkom** życzą **koledzy z pracy.**

■ Szczęścia, zdrowia, uśmiechu na co dzień dla kochanej żony **Joli i córeczki Ani** przesyła **Robek.**

■ Najskromniejszy kwiat podarowany z serca opowiada prześliczną historię o kawałku nieba na ziemi, gdzie ludzie kwitną dla siebie wzajemnie – jak kwiaty. Serdeczne życzenia dla kochanej żony **Jadzi** przesyła pamiętający mąż **Eugeniusz.**

■ Dla kochanej żony **Elżbiety Sz.** W tym pięknym dniu życzę dużo zdrowia, pogody ducha i spełnienia marzeń. Kochający mąż **Janek.**

■ Jeszcze za wcześnie... miłość jak wino mocy nabiera... **Eli Jucha z Łańcuta – Marek S.**

■ Dla pani **Teresy Gruszeckiej** – Przemyśl. Dużo zdrowia i szczęścia, radości i nadziei życzy **Aleksander** z Przemyśla.

■ Serdeczne życzenia szczęścia, zdrowia, pomyślności dla **Lidii Ludera** i **Iwony Zawadzkiej** przesyła **Dziadzio**.

■ Najlepsze życzenia dla kochanej żony **Bogusi** od **Leszka**.

■ Najserdeczniejsze życzenia dla kochanej Mamusi **Grażynki** oraz **Magdaleny** i **Agnieszki** przesyła **tata z synem**.

■ Pani **Elżbieta Walat-Ostojeńska.** W dniu tak pięknym i wspaniałym życzę Tobie sercem całym zdrowia, szczęścia, pomyślności, 100 lat życia i radości – syn **Tadeusz**.

■ Pani **Alicja Wrona** z Rzeszowa. Gorące życzenia wszystkiego najlepszego, dużo zdrowia i zadowolenia. Jest jedno słówko małe, czasami starczy na życie całe. Ono rozjaśnia życia zawiłość, ślę Ci to słowo – brzmi ono miłość. Kochanej żonie – mąż **Ryszard** – synowie **Waldemar i Sławomir**.

■ Poprzez wieki w świecie całym udział kobiet jest niemały. Raz przewrotne, raz zwodnicze, zawsze piękne, tajemnicze. Nie poznane w swej osobie, inne w każdej życia dobie, pełne czaru i uroku, zmienne w każdej porze roku. W roli swej niezastąpione jako matki czy też żony. Źródło ciepła i miłości – za co niesiem hołd wdzięczności. Kochanej żonie i mamusi **Grażynce Walat** z Rzeszowa gorące życzenia składają mąż **Janusz** i syn **Konrad.**

■ Dla wszystkich wspaniałych **dziewczyn** ze Szkoły Podstawowej w Nosówce gorące życzenia przesyłają **chłopcy z klasy ósmej.**

■ Serdeczne i gorące życzenia dla **Aliny** i **Doroty Bazan** składają **brat, syn, mąż, ojciec**.

■ Kto miłości nie zna, ten żyje szczęśliwy. I noc ma spokojną i dzień nietęskliwy. Dla **Oli – Mirek.**

■ **Paniom z SP nr 1 Nienadówka** – zdrowia, pogody ducha, pieniędzy, zadowolenia z brzydszej połowy.

■ Dla **Ani Meder** z Rzeszowa życzenia przesyła **teść**.

■ Wychowawczyni klasy mgr inż. **Zofii Trzeciak** oraz wszystkim profesorkom pracującym w Zespole Szkół Kolejowych wszystkiego najlepszego wraz z podziękowaniami za trud składają **wychowankowie III TE/Z**.

■ Serdeczne i ciepłe życzenia dla najwspanialszej **Bogusławy z Dębicy** przesyłają **trzej kochający mężczyźni**.

■ Dużo zdrowia i samych pogodnych dni dla Mamy **Ludmiły,** sióstr **Jolanty i Małgorzaty** oraz Babci **Jadwigi** z **Jasienicy** życzy **Stasiek i Waldek z Niebocka**.

■ Kochanej mamie **Krystynie Szurko** najlepsze życzenia składają **synowie**.

■ **Krystynie Ćwioro** z Miękisza Nowego dużo zdrowia życzy **mąż z dziećmi**.

■ Tysiąc całusów żonie **Iwonce Bereś – Grzegorz.**

■ Najukochańszej żonie i mamie **Małgorzacie Kudzio** wszystkiego najlepszego, dużo zdrowia, szczęścia i zadowolenia z życia życzy **mąż z dziećmi.**

■ Kochanej mamie **Wilhelminie i Urszuli** radosnych dni, zdrowia, spełnienia marzeń w Dniu Swojego Święta zasyłają syn **Janusz** i córka **Paulina z Jarosławia.**

■ Kochanej babci **Wiktorii** pomyślności i 100 lat życia życzy wnuk **Andrzej.**

■ Najserdeczniejsze życzenia kochanej żonie **Ewce** przesyła **mąż Wiesław.**

■ Kochanej żonie i Mamie: **Agnieszce Pikuli** najserdeczniejsze życzenia składa w dniu Jej święta **Krzysiek i Tomeczek.**

■ Życzenia dla **Pań** z Fabryki Wagonów w Gniewczynie od **Mietka.**

■ Wiele szczęścia, pomyślności, dużo zdrowia i radości drogiej pani **Danusi Pizun** życzą **wychowankowie z kl. 3 b SP nr 1 w Rzeszowie.**

■ Najlepsze życzenia dla żony **Iwony** i córki **Anny** przesyłają **Piotr i Andrzej**.

■ Dużo zdrowia, szczęścia i radości oraz wszelkiej pomyślności dla **pań z SKP Wiśniowa i Wandy G.** zasyła **Władek B.**

■ Moc gorących życzeń dla **Małgorzaty z Mchawy** przesyła **Czesław.**

■ Dużo zdrowia i słodyczy wspaniałej witamince **Bogusi** niesamowity **Misiaczek** życzy.

■ Spełnienia najskrytszych marzeń, zdrowia i szczęścia drogiej **Weronice i Joli Czarneckiej** oraz kochanej **Irence Kozak** śle **Stary Wiarus.**

■ Spełnienia wszystkich marzeń i samych radosnych dni życzy Tobie **Bożenko** kochający mąż **Andrzej** oraz syn **Bartek.**

■ Ukończenia szkoły oraz samych sukcesów w dorosłym życiu życzy **Madzi** tato oraz **Bartosz.**

■ Kobietom z rodziny wesołej miny. Dla **Pani Heli**, niech się weseli, a Tobie śle już koszyczek róż. Dla najwspanialszej na całym świecie **Myszki – Koteczek.**

■ Dla **Magdy Stanek** moc całusów i buziaków śle **Piotr U.**

■ Dla sympatycznej **Marii** moc gorących życzeń od kolegów z działu **TK.**

■ Z okazji Święta Kobiet wszystkiego najlepszego kochanej **Kruszynce** przesyła **Zbyszek.**

■ Życzę Ci, **Aniołku,** wszystkiego najlepszego, dużo zdrowia, szczęścia i radości oraz spełnienia marzeń **– Sebastian.**

■ Najserdeczniejsze życzenia dla **Moniki – Robert.**

■ Dla kochanej **Jasi Stęckiej** z Jarosławia dużo szczęścia, radości, osiągnięcia tego co nieosiągalne, wiary w siebie życzy: mąż **Tadeusz i Ania**

■ Kochanej mamie **Barbarze Chohura** – dużo zdrowia, szczęścia, pogody ducha oraz spełnienia wszystkich najskrytszych marzeń, życzy **Jagoda z tatą.**

■ Jak kwitnie kwiat konwalii, jak kwitnie serce me, ja chociaż jestem w oddali, to jednak kocham Cię. Wszystkiego najlepszego życzy Ci ktoś, kto będzie Cię kochał na wieki. Życzenie są dedykowane **Marysi od Wiktora**.

■ Piękne są róże, piękne powoje, lecz najpiękniejsze jest serce Twoje. Przyjmij zamiast kwiatów te króciutkie słowa, które choć pisane na szarym papierze, płyną z głębi serca, co Cię kocha szczerze – już 35 lat. Dla żony **Zosi** z Przeworska mąż **Staszek z córkami.**

■ Najserdeczniejsze życzenia zdrowia, szczęścia oraz wszystkiego najlepszego **– żonie Cecylii,** córce **Danusi** i szwagierce **Mili** składa **Eugeniusz, Nowa Dęba.**

■ Kochanej żonie **Czesławie Koc** wszystkiego najlepszego życzy mąż **Stanisław Koc.** Kochanej mamie **Helenie Madera** z Niechobrza dużo zdrowia, błogosławieństwa Bożego życzy zięć **Stanisław Koc.**

■ **Życzenia** dla żony **Stanisławy Piątek** oraz córek: **Joli, Ani, Alinki** z Gaci Przeworskiej – przesyła **tata.**

■ Gorące życzenia dla **Marty i Alicji Rzeszutko.** Dużo zdrowia, szczęścia, pomyślności, radości, uśmiechu na twarzy przez cały rok. Tego wszystkiego życzy wam **Kasia.**

■ Czarującej **Danusi Lepionce** moc gorących całusów tęskniący **adorator.**

■ Moim kochanym kobietkom **– małżonce, córce, synowej, wnuczkom** – miliony całusów – życzy **dziadzio** z Boguchwały.

■ Gdy Cię pierwszy raz ujrzałem całym sercem pokochałem. Ty zabrałaś serce moje. Więc kochamy się oboje. Dla kochanej **Anety – Rafał.**

■ Niech Ci zawsze, **Ulanko** świeci słońce i kwitną kwiaty. Wszystkiego najlepszego – **Piotr.**

■ Żonie **Emilii** wszystkiego najlepszego życzy mąż **Jan Stec.**

■ Dla najukochańszej żony **Bogusi** w Dniu Kobiet, spełnienia najskrytszych marzeń przesyła kochający mąż **Artur Cebula.**

■ Koleżance **Irenie Walczak z Rzeszowa,** dużo zdrowia i wszystkiego co się szczęściem zwie, życzy niezawodna **Para Przyjaciół.**

■ Wspaniałej i ukochanej żonce **Magdalenie** życzę, aby zawsze na jej pięknej buzi w miejsce trosk gościł pełny uśmiech. (Trzymam za Ciebie kciuki) **Bartłomiej A.**

■ Dla najwspanialszej mamy na świecie **– Urszuli –** kochający rodzynek **– Łukasz.**

■ Szczęścia i spełnienia najskrytszych marzeń **Marii** od **Edmunda.**

■ Pani **Annie Homickiej** dużo zdrowia i wszelkiej pomyślności życzy **mąż.**

■ Pani **Anecie Kunysz** z Rzeszowa dużo zdrowia, wszelkiej pomyślności, jak również zadowolenia z Pawełka, życzy **Dziadzio.**

■ Szczęśliwych dni i miłosnych uśmiechów od **ST-1.1** dla wszystkich naszych **kobiet z HSW-CDS.**

■ Samych pogodnych dni, uśmiechu na twarzy oraz sukcesów w pracy dla **Marty z Zagorzyc** przesyła mąż **Jacek S.**

■ Dla **Ireny, Małgorzaty, Magdaleny Henzel, Apolonii Wojewody** życzenia wszystkiego najlepszego składają **Jan, Waldemar, Heniek.**

■ Życzenia wszystkiego najlepszego, a przede wszystkim stu lat dla **Madzi.**

■ Dużo szczęścia, zdrowia, dużo słońca i uśmiechu na co dzień dla **Anny Konki** życzy **córka z rodziną.**

■ **Wychowawczyni kl. IV L Sa p. Piterze** oraz wszystkim **PP. Profesorkom** pracującym w Zespole Szkół Mechanicznych, ul. Hetmańska, wszystkiego dobrego życzą **wychowankowie.**

■ Życzenia dla **Bożeny, Agaty, Jolanty** przesyła **dziadek.** Zaborów.

■ Dla ukochanych kobiet **Ireny Marcinek, Janiny Nazimek, Balbiny Betlej i Agnieszki Marcinek** składam życzenia zdrowia, szczęścia, pomyślności i radości na co dzień – **Artur Moranek**.

■ Z okazji Dnia Kobiet najserdeczniejsze życzenia dla **Agi Rz. przesyła Paweł.**

■ Dużo, dużo zdrowia, szczęścia i uśmiechu dla żony **Ewy i córki Anny – Zdzisław.**

■ Z okazji Dnia Kobiet **Karolince, Małgorzacie i Janinie z Jarosławia** moc gorących życzeń przesyła **Bolek i Darek.**

■ Dużo zdrowia i uśmiechu na twarzy, „Bo dzień bez uśmiechu, to dzień spisany na straty" – **Teresie Maciejczyk – kochający mąż.**

■ W Dniu Kobiet najpiękniejsze życzenia wspaniałej żonie składa **mąż Krzysztof.**

■ Dla **Marii Wiśniowskiej** – spełnienia marzeń i dużo, dużo zdrowia **żonie kochający mąż i synowie Krzysiek, Sylwek, Kamil.**

■ Dużo szczęścia, zdrowia, uśmiechu i miłości dla **Beaty Jurkiewicz życzy Mietek.**

■ Dla kochanej **Kasi K.** w Dniu Kobiet serdeczne życzenia składa **chłopak Emil.**

■ Z okazji Dnia Kobiet, wszystkiego najlepszego kochanej **żonie Marzence Wołub oraz mamie, teściowej, babci, bratowym i kuzynkom – Janek.**

■ Dużo zdrowia, szczęścia i wszystkiego najlepszego, miłej i sympatycznej **Aluni z Jarosławia** „oś. Armii Krajowej" życzy **J. Żołyniak.**

■ Dużo uśmiechu na co dzień i samych słonecznych dni dla **Pawioli od Huberta i Grześka.**

■ Pośród wichrów życia w chwilach trosk i wzruszeń, niech te słowa życzeń rozświetlą Twą duszę. Serdeczne życzenia w Dniu Kobiet dla **Babci Heleny Jakielaszek i Janiny Zarych oraz Cioci Genowefy Hronowskiej – zasyła Sebastian.**

■ Z okazji Dnia Kobiet najwspanialszej kobiecie na świecie – Kochanej **Mamusi Krystynie** – wyrazy wdzięczności przesyłają **córki Anka, Mariola, Agnieszka i syn Piotrek.**

■ Wszystkiego najlepszego z okazji Dnia Kobiet dla **Haliny W. R.** składa **kochający?**

■ Kochanej **mamie i żonie Annie,** wszystkiego co najlepsze, dużo szczęścia, zdrowia, spełnienia najskrytszych marzeń i samych pogodnych dni życzą: **mąż Wiesław oraz córki Monika i Paulina z Jasionki.**

■ Ukochanej żonie **Małgosi Skierkowskiej** oraz córkom: **Marcie i Monice** w dniu Ich święta życzę samych cudownych dni – **mąż i tata Staszek.**

■ Moc najserdeczniejszych życzeń kochanej żonie **Filomenie Lewkowicz, córce Bożenie Tabor i małej Natalce** przesyła **mąż Stanisław z synami i zięciem Krzysztofem.**

■ Dużo zdrowia i samych słonecznych dni dla **Mamy, Cioci Halinki, Cioci Heni, Iwonki i Justyny życzy Kacper Madej – Stalowa Wola.**

■ Dla Kochanej Mamy **Zofii Farej,** dużo zdrowia, uśmiechu na co dzień życzy **mąż z synami i córki.**

■ **Zdzisławie, Halinie, Marlence, Monice, Joasi, Ani, Kasi –** przesyła buziaki **Jan Z.**

■ Wspaniałej wychowawczyni **Ewie Kubas** życzenia składają **chłopcy z klasy V „b".**

■ Uśmiechu na co dzień, udanego pobytu w sanatorium, pani **Maryli Góreckiej** i współlokatorkom – życzy **Józek.**

■ Wszelkiej pomyślności oraz sukcesów w życiu dla **Małgorzaty Góral – życzy mąż.**

■ Dużo, dużo zdrowia i sto lat dla **Kochanej Ali z Sanoka zasyła A. A.**

■ **Dla Ani i Marii Stolarskiej,** dużo szczęścia, uśmiechu, a najwięcej zdrowia życzą **Konradek, Roman i Józio.**

■ Lubię, gdy jest noc, lubię gdy jest ciemno, ale najbardziej lubię, gdy Ty jesteś ze mną. **Elżbiecie – ktoś kochający!**

■ **Paniom ze Szkoły Podstawowej** w Górkach, z najlepszymi życzeniami **– Panowie.**

■ Dużo, dużo zdrowia, radości i pokoju oraz wszystkiego najlepszego **mamie Czesławie – Hala.**

■ Wszystkiego najlepszego z okazji Dnia Kobiet dla mamy **Władzi N.,** dużo zdrowia, szczęścia i pieniędzy oraz 100 lat życzy **syn Piotruś.**

■ Najlepsze życzenia dla kochanej **żony Agnieszki – od Darka.**

■ Ogrzeję swoją dłoń Twoją dłonią. Poprowadzę Cię przez dolinę ciemną, tylko bądź, zostań ze mną. **Lidce z Z. – T. z D.**

■ Gorące życzenia, dużo zdrowia, **dla kierowniczki Sklepu nr 50 w Kolbuszowej, Pani Marii i jej koleżanki** przesyła **– przejezdny klient tego sklepu.**

■ Kochanej **babci Marii Burej z Czudca,** najserdeczniejsze życzenia przesyłają **Kasia i Lilka.**

■ **Ali, Agacie, Broni i Danusi z OUPiS,** dużo szczęścia, zdrowia i zadowolenia życzą koledzy **Andrzej i Stanisław.**

■ **Barbarze Rusznicy,** spełnienia marzeń, zdrowia i szczęścia życzą **– mąż z córką i synem.**

■ „Aniu Ma", wszystkiego najlepszego z okazji dnia Pań **– Kłocek („Ja Ciebie też").**

■ Moc najlepszych życzeń kochanej **żonie Jadzi** przesyła **Kazik P. z Przeworska.**

■ Z okazji Dnia Kobiet, dużo zdrowia i uśmiechu na co dzień, wszystkim **Paniom z PNT-PKS w Woli Dalszej życzy Dział Produkcji.**

■ **Dla Teresy Musiał,** wszystkiego najlepszego, dużo zdrowia, życzy **Krzysiek.**

■ Kochanej Mamusi **Marii Huk, z okazji Dnia Kobiet, dużo zdrowia, szczęścia i radości życzą Kasia, Beata i Tomek z Łańcuta.**

■ Radości życia, spełniania marzeń życzy **Dorocie kochający mąż Janusz.**

■ **Danusiu!** Żyj długo i szczęśliwie – na zawsze u mego boku – czekam na Ciebie – **Bernard.**

■ Kochanej żonie i córce, Paniom **Zdzisławie i Patrycji Obora,** najlepsze życzenia śle **mąż i ojciec Józek.**

* Kochanej i sympatycznej **Zosieńce,** dużo zdrowia i wszystkiego najlepszego życzy kochający mąż **Józef Żołyniak z Jarosławia.**

■ Z okazji Dnia Kobiet, wszystkiego najlepszego, kochającej żonie **Kazimierze życzy mąż Janek.**

■ Dla najukochańszej **Sylwii Koleśnik,** wszystkiego co się szczęściem zwie, życzy **Piotr.**

■ Najlepsze życzenia wszystkim **Pracownicom Wydziału Zaopatrzenia i Gospodarki Materiałowej Elektrowni im. T. Kościuszki SA w Połańcu** przesyła **kierownik.**

■ Z kobietami zmiennymi łatwiej jest wytrzymać niż z nudnymi, co prawda czasami się je niszczy, ale rzadko porzuca. Dla kochanej **Agnieszki (Żaby) – Rafał.**

■ Samych szczęśliwych chwil w życiu dla **Ani Pieniążek** z Przeworska życzy **Bodzio.**

■ Wszystkim, o czym marzysz – by się spełniło, a wszystko czego pragniesz – by Twoim było. Zdrowie niech Ci dopisuje, powodzenie obsypuje. Dla **Grażyny Kapłan – znajomy.**

■ Moc życzeń dla **Reginki i Krystyny kochający ojciec i mąż.**

■ Z okazji Dnia Kobiet tysiące całusów dla mojego kochanego **Kwiatuszka Asi Rodzeń z Niska – przesyła Krzysio T.**

■ Kochanej **Krystynie,** dużo zdrowia oraz samych szczęśliwych dni, **kochający mąż Julian.**

■ Kochanej żonie i mamie **Władysławie z Urzejowic** długich lat życia oraz szczęścia **życzy mąż z dziećmi.**

■ Najserdeczniejsze życzenia dla **Marzeny z Mchawy – wielbiciel.**

■ Kochanej **Karolince Ćwik,** dużo radości i pomyślności w nauce życzy **Dziadzio Tadeusz.**

■ **Żonie i Mamie** najserdeczniejsze życzenia, dużo zdrowia, samych słonecznych dni, zadowolenia z rodziny ślą **mąż Czesław oraz Karolek i Wojtuś.**

■ Dla najwspanialszej mamy **Marii Bieleń,** aby była zawsze uśmiechnięta i radosna, życzenia składają **dzieci.**

TADEUSZ POŹNIAK (2)

CIĄG DALSZY NA STR. 14.

PANOWIE PANIOM

■ **Ewie i Justynie Drastek z Jarosławia,** z okazji Dnia Kobiet, życzymy dużo szczęścia i pomyślności, uśmiechu i radości. Dużo słońca i pogodnych dni bez końca. By ukryte marzenia doczekały się spełnienia– **życzą Józef i Maciej.**

■ Kochanej **Irenie S.** najserdeczniejsze życzenia zdrowia i radości śle – **Józef.**

■ Wszystkim **Paniom z UG Jeżowe,** dużo szczęścia, zdrowia, samych słonecznych dni oraz jak najmniej życiowych zakrętów i kłopotów dnia codziennego – życzy **Kazimierz.**

■ Dla cudownej, kochanej i najwspanialszej **„Karolinki",** moc serdecznych życzeń w tym dniu – od **Marcinka. Kocham Cię!**

■ **Elżbiecie Szczygieł,** najwspanialsze życzenia składa **mąż.**

■ Najserdeczniejsze życzenia, zdrowia, szczęścia, pogody ducha oraz spełnienia najskrytszych marzeń dla **Ałły – Waldemar.**

■ Najserdeczniejsze życzenia – zdrowia, szczęścia, pogody ducha oraz spełnienia najskrytszych marzeń – przesyła dla **pań w Redakcji – Czytelnik.**

■ Dużo zdrowia, spełnienia marzeń oraz pogody ducha. Kochanej **Ewce przesyła Janek.**

■ Dzień Kobiet, dzień radosny. Pełno kwiatów, zapach wiosny. Wszyscy złożyć chcą życzenia, zdrowia, szczęścia, powodzenia. Niech Ci słońce zawsze świeci. I ten czas w radości leci. Dla **Doroty – Andrzej R.**

■ 8 Marca to święto **Twoje Mamo**, więc przyjmij życzenia moje. Wszyscy Ci dzisiaj życzenia składają i w dowód pamięci kwiaty Ci dają – **syn Andrzej.**

■ Róża się w swojej purpurze rumieni, rozmaryn pięknie się wszystek zieleni, lilia nad śnieg i mleko bieleje, a fijołeczek w swej się barwie śmieje. Lecz, gdy Cię **Lucyno,** pośród siebie mają, wszystkie przed Tobą kwiatki zakwitają. W Dniu Kobiet wspaniałej **Lucynie – Oktawian.**

■ Kochanej żonie **Bernadecie,** z okazji Dnia Kobiet, wszystkiego najlepszego życzy **Sylwek z synkiem Dawidem.**

■ Najukochańszej żonie i mamusi **Joli B.** z Rzeszowa, dużo, dużo szczęścia i radości, samej miłości i dobroci z okazji Dnia Kobiet – życzy **mąż Janusz z synkiem Robusiem.**

■ Wszystkiego najlepszego, zdrowia, szczęścia, dużo radości, ukochanym kobietom – **Babci Stasi z Pustkowa i Babci Władzi z Ocieki – przesyła Mateuszek Ignac.**

■ Wszystkiego najlepszego z okazji Dnia Kobiet – od **kochającego Grubego dla kochanego Aniołka.**

■ Wszelkiej pomyślności w Dniu Kobiet, życzy kochanej **Kasi mąż Andrzej Maciołek.**

■ Kochanej **Mamie** i **Babci Józi z Góry Ropczyckiej,** wszystkiego co dobre, uśmiechu i radości, zdrowia i pomyślności oraz długiego życia – życzy **córka Halina z rodziną.**

■ **Pani Lucyna Lelko – Lisówek 261,** długich lat życia, spełnienia wszelkich pragnień – życzy **Krystian.**

■ Moc najserdeczniejszych życzeń dla kochanej **Krystyny Głowacz – od kochającego Grześka.**

■ Moc najlepszych życzeń zdrowia, szczęścia i radości dla **uczennic kl. IV Technikum Ogrodniczego w Pawłosiowie – od chłopców z IV TO.**

■ Najserdeczniejsze życzenia dla **pani Marii Głowacz** śle **Grzesiek.**

■ Z okazji Dnia Kobiet chcielibyśmy złożyć Ci jak najserdeczniejsze życzenia, byś nie zaznała smutku i spełniły się Twoje najskrytsze marzenia. Moc tych gorących życzeń kochanej **Lucynie Ziemba – składa mąż z trzema córkami.**

■ W dniu Święta Kobiet moc życzeń dla **mamy i żony Joli** – przesyłają **Delfin i Bogdan.**

■ Skromne są nasze życzenia, niech Wasze życie w raj się zmienia. A w tym raju – prosimy Was, niech Wam szczęśliwie upływa czas. Dla **Urszuli, Patrycji i Sylwii z Jarosławia w Dniu Kobiet – Jerzy i Ernest.**

■ **Danucie Kowal z Przeworska,** najwspanialszej mamie i żonie na świecie, najserdeczniejsze życzenia z okazji Dnia Kobiet.

■ Kochanej **„Muszelce" – Boguś.** 8 Marca to dzień w roku pełen szczęścia i uroku. Wiem, nadejdzie jeszcze wiosna. Bądź szczęśliwa i radosna, żebyś nigdy nie płakała, i w serduszku radość miała.

■ **Szkoła w Zarszynie – Szanownym Paniom w Dniu Kobiet,** uczniowskie ukłony wraz z najlepszymi życzeniami **składają absolwenci kl. VIII.**

■ Miłuję Ciebie w każdej chwili, więc niech życie się Tobie umili, bo od wieków i do końca nieustanna ma miłość gorąca! Więc chwyć mocno tę jedną gałązkę, a szczęście zawsze spłynie na Twą małą rączkę! **Iwonce – mąż.**

TADEUSZ POŹNIAK (2)

■ Dla najwspanialszej kobiety świata! **Haliny U.** – w dniu tak pięknym i wspaniałym, życzymy Tobie sercem całym, zdrowia, szczęścia, pomyślności, 100 lat życia i radości. Niech życie płynie bez goryczy i smutku i w biznesie interesy dojdą do skutku. Życzą – **Ewa, Norbert, Wioletta, Adam.**

■ W Dniu Kobiet, moc gorących życzeń Pani **Dorocie Wojton– przesyła Wojtek.**

■ **Basi Nowak z Nienadówki,** najlepsze życzenia w Dniu Kobiet – **Andrzej.**

■ Wciąż myślę o Tobie i kocham Cię, w Dniu Kobiet życzenia Ci ślę. Kochanej **Halince – Gienek.**

■ **Danie Rudnickiej** – najukochańszej i najpiękniejszej – **Tomek.**

■ Sympatycznej **Pani Dyrektor Bury,** spełnienia wszystkich marzeń z okazji Dnia Kobiet życzy **Biały Miś.**

■ Wszystkiego, co najlepsze i najprzyjemniejsze w życiu, miłym i uroczym kobietom **Krysi i Ani z Zarzecza** k. Rzeszowa oraz **Danusi R.** z ul. Warszawskiej – życzy **„J".**

■ Kocham Cię wieczorem i kocham Cię rano. Kocham zapłakaną, kocham roześmianą. Kocham Twoje usta, kocham Twoje ręce, Kocham, kocham każdego dnia więcej. Kochanej **Kindze – Zbyszek.**

■ **Wszystkim paniom z Nienadówki,** dużym i małym, najlepsze życzenia i błogosławieństwa Bożego.

■ **Andżelino – Niuniu:** zdrowia i mądrości życzą Ci – **Piescunia z N-ki i Max z J-a.**

■ Przyjaciółkę **Dianę, w Dniu 8 Marca, Koziorożec** prosi o przyjęcie z głębi serca płynących najserdeczniejszych życzeń – pięknych dni – jak mych uczuć, podróży z powodzeniem – jak moich wspomnień. Dobrego zdrowia, humoru i dużo romantyzmu.

■ Bardzo kochanym: **żonie Marysi, córkom Ani i Agniesi z Kąkolówki – wszystkiego co najlepsze, radosnych dni, zdrowia i dużo uśmiechu – życzy kochający Janek.**

■ Najdroższej **Żonie, Mamusi i Babuni – Irenie Jagustyn** z Brzózy Królewskiej, samych szczęśliwych dni życzy **męska „trójka" i Serejusz.**

■ Paniom z **Grona Pedagogicznego** w Brzózie Królewskiej, z **mgr Cecylią Przytułą** na czele, „wysokich lotów" i wiele radości – życzy **„męska kompania".**

■ Najukochańszej **żonie Krysi** z okazji Dnia Kobiet, dużo szczęścia, zdrowia życzy – kochający **mąż Roman Lasota.**

■ Dla **Agnieszki Jurkowskiej** z Łańcuta z okazji Dnia Kobiet, zdrowia i uśmiechu na co dzień – życzy **Krzysiek.**

■ Z okazji Dnia Kobiet wszystkiego najlepszego oraz moc całusów dla **Doroty** przesyła **Robo.**

■ Najdroższa żono **Reniu,** w Dniu Twojego święta, moc gorących życzeń i spełnienia marzeń. Kocham Cię! – **mąż Robert.**

■ W dniu Waszego święta **Wojtek** o Was pamięta. Pamięta o Was i śle życzenia, by się spełniły Wasze marzenia. Niech Wam życie słodko płynie w każdej porze i godzinie – dla **Czesławy i Edyty Szczęch oraz Renaty Krupy.**

■ Dla **Anety i Krystyny Kołodziej z Trzebosi,** z okazji Dnia Kobiet, najlepsze życzenia, dużo zdrowia, pomyślności – przesyłają **mąż z synem.**

■ **Zosiu F...** z Markowej – „Kocha się nie za cokolwiek, ale pomimo wszystko, kocha się za nic". **Ja...**

■ Kocham Cię, to słowa jakie przesyła kochanej **żonie Bożenie Prokopowicz** z Łączek Kucharskich w dniu Jej święta, zawsze pamiętający – **mąż Leszek.**

■ Dla **Doroty i Agaty w Dniu Kobiet,** zdrowia, szczęścia – **Daniel życzy – Hyżne.**

■ **Helenie i Renacie,** pracownicom sklepu w mleczarni w Widełce, z okazji Dnia Kobiet życzenia samych pogodnych dni, spełnienia marzeń – składa **właściciel sklepu.**

■ Ty mnie Babciu wychowałaś, do nóg Twoich dzisiaj padam i życzenia na Dzień Kobiet Tobie składam. Żyj mi miła, byś szczęśliwa w życiu była. Dobra życzę jak najwięcej i całuję najgoręcej. **Stefanii Bąk z Woli Raniżowskiej** życzenia składa **Krzyś.**

■ W Dniu Twojego święta bądź radosna, zawsze piękna, bądź jak wiosna. Abyś sto lat żyła, no, i zawsze zdrowa była. **Beacie Tarce ze Stalowej Woli** życzenia przesyła **Krzyś Bronisław.**

■ Dla kochanej mamy **Haliny z Leżajska** serdeczne życzenia z okazji Dnia Kobiet składa syn – **Adam.**

■ Najpiękniejsze życzenia z okazji Dnia Kobiet dla **żony Agatki – Andrzej.**

■ Pani **mgr Filomenie Poniewazik** sukcesów w pracy zawodowej, dużo radości i samych słonecznych dni przesyłają **słuchacze Szkoły Rodzenia Szpitala Wojewódzkiego nr 2 w Rzeszowie.**

■ Z okazji Dnia Kobiet, kochanej **żonie Pani Krystynie Zwierkowskiej z Przemyśla** oraz córkom **Małgorzacie i Elżbiecie,** moc najserdeczniejszych życzeń, dużo zdrowia oraz wszelkiej pomyślności – **zasyła mąż i ojciec.**

■ Wszystko na świecie szybko się zmienia, wszystko ma postać burzliwą. Ja mam dla Ciebie jedno życzenie – byś była zawsze szczęśliwą! Dla wspaniałej **Marysi – Piotrek z rodzinką (z kobietkami).**

■ Kochanej **Dominisi** wszystkiego najlepszego w Dniu Jej święta, żeby była zawsze uśmiechnięta – **życzy wujek Jerzy.**

■ Dużo radości, uśmiechu i słoneczka każdego dnia dla **Teresy i Patrycji** ze **Słonecznego Stoku w Rymanowie Zdroju** – życzą **dziadziu i Bartuś.**

■ Uśmiechnij się, a świat uśmiechnie się do Ciebie. Kochanej **Mamie – Małgorzacie Szwagiel,** z okazji Dnia Kobiet dużo radości, słońca, satysfakcji z pracy oraz spełnienia marzeń życzą **Baśka, Łukasz i Aneta.**

■ Serdeczne życzenia dla **Lucynki** – od kochającego **Mariusza.**

■ Dla **Pani ze sklepu z Żołyni** oraz **księgowej** samych sukcesów w życiu życzy – **Ktoś.**

■ Kochanej żonie **Bogusi Miś,** najserdeczniejsze życzenia składają **mąż Ryszard wraz z synami M. i M.**

■ Kochanej żonie **Zosi oraz córkom Ani, Monisi i Madzi,** wszystkiego dobrego życzy – **Staszek.**

■ „Nigdy nie żałuj uśmiechu, uśmiech mową jest duszy. Gdy słowa nie pomogą – uśmiech dobro poruszy". Dla wspaniałej **Halinki – Piotruś ze swoimi kobietkami.**

■ Pani **Marii Półtorak** najlepsze życzenia składają **wielbiciele z Jarosławia.**

■ Kochanej **Danusi** wszystkiego najlepszego, zdrowia, szczęścia– życzy **Kotunio B.**

■ Moc gorących życzeń dla kochanej **żony Elżbiety i córeczki Gabrysi – od Andrzeja.**

■ Wszystkiego najlepszego, zdrowia, szczęścia, pomyślności dla pań **Władysławy, Danuty i Wioletty Pipała** – życzą **mężowie i teść.**

■ Wszystkiego najlepszego z okazji Dnia Kobiet – **przemiłym Paniom z Powiatowej Stacji Sanepidu z Ropczyc** życzą – **koledzy.**

■ W Dniu święta Kobiet moc gorących życzeń dla całej klasy I A i B Gimnazjum w Czarnej Sędziszowskiej oraz dla Pani Wychowawczyni Lidii Sroki i całego grona pedagogicznego – przesyła **Paweł Sroka.**

■ 100 lat w zdrowiu i szczęściu kochanej żonie **Danucie Hrycko – mąż.**

■ Z okazji Dnia Kobiet moc życzeń dla kochanej **Ewy Bembnowicz i naszej Agusi** – przesyła kochający **Jurek.**

■ Kochanej żonie **Teresie Kunas** wszystkiego najlepszego, dużo zdrowia i uśmiechu życzy **mąż.**

■ Dla kochanej **Alicji Grabowskiej,** moc gorących życzeń i uśmiechu składa **Marek.**

■ Z okazji Dnia Kobiet wszystkiego „Naj, Naj" kochanej **Dorocie** –życzy **W.Z.**

■ Wszystkiego najlepszego, dużo szczęścia i radości, niechaj znikną Twoje złości. Dzień Kobiet jest kolejną okazją, aby powiedzieć, jak bardzo mi na Tobie zależy. Uroczej **Alinie z M. – cichy wielbiciel.**

■ Z okazji Dnia Kobiet dużo szczęścia, zdrowia oraz samych radosnych chwil dla wspaniałej **Bogusławy Rój** z Będziemyśla przesyła **zięć z żoną.**

■ Kochanej żonie **Ewelinie i córkom Renacie i Beacie,** wszystkiego naj, naj... zdrowia, szczęścia i spokoju – składa **mąż Adam z synem Rafałem.**

■ Tej jedynej – kochanej **Alince** z Woli Raniżowskiej, samych szczęśliwych i słonecznych dni, życzy pamiętający i kochający **Rafał.**

■ Kochanej **Gieni S.** z Pawłosiowa – w Dniu Kobiet święta, kto kocha, ten zawsze pamięta. Dużo zdrowia i uśmiechu życzy **kochający, a odrzucony R.**

■ Aby więcej nas było, kiedy jesteśmy razem. By każdy dzień był świętem w 100 proc. – **żonie Madziuni – mąż Darek.**

■ Dla moich dwóch ukochanych, najsłodszych, najwspanialszych i naj... tego świata, kobietek: **Ewy i Julii,** w Dniu Kobiet – życzenia przesyła **Pawełek!**

■ Dla **Matki, Babci i ukochanej Teściowej Renatki,** najlepsze życzenia przesyłają: **Przemek, Paweł, Ewa i Julia.**

■ Drogiej Cioci, Pani **Magdalenie Schab** z Góry Ropczyckiej w Dniu Kobiet ślę moc gorących życzeń – wszystkiego najlepszego, dużo zdrowia, zadowolenia i pogody ducha – **Stenia.**

■ Dla Pań **Anny Więcek, Bogusławy Więcek i Urszuli Więcek** z Góry Ropczyckiej – moc życzeń gorących i słońca na niebie, pęk kwiatów pachnących w Dniu Kobiet dla Ciebie. Drogim Paniom wszystkiego najlepszego – **S. W. Rzeszów.**

■ Pani **Janinie Bereś** z Rzeszowa, w Dniu tak pięknym i wspaniałym, życzę Tobie sercem całym, zdrowia, szczęścia, pomyślności, 100 lat życia i radości. Być może masz inne życzenia, więc życzę ich spełnienia – życzy **ktoś.**

■ **Ośrodek Szkolno-Wychowawczy w Ropczycach ul. ks. Kardynała Stefana Wyszyńskiego**, Paniom: **dyrektorkom, sekretarce, kierowniczce i paniom z internatu, wszystkim paniom nauczycielkom i całej administracji** – serdeczne życzenia składa **Marcin Basamon.**

■ **Budy Głogowskie. „Kobietki" – Dorotka i Anusia, Maria, Ola, Madzia i Martusia:** życzenia w Dniu Kobiet od chłopaków – **Artura, Pawełka i Dziadziusia.**

■ **Droga Redakcjo!** Z okazji Dnia Kobiet **rodzina Karpów** z Bud Głogowskich przesyła dla wszystkich Pań – Waszych pracownic życzenia zdrowia, radości, zadowolenia w pracy i życiu osobistym oraz błogosławieństwa Bożego.

■ Dla **Zofii Paściak i Elżbiety, Magdaleny, Agnieszki Michalskich z Rzeszowa,** dużo zdrowia i wszystkiego najlepszego w życiu osobistym – **Karol.**

■ **Pani Wychowawczyni Zofii Miziołek**, szczęścia, zdrowia, cierpliwości, wytrwałości, spełnienia marzeń i wytyczonych celów, dużo uśmiechu na co dzień życzą wdzięczni uczniowie i wychowankowie – z **Baryczki i Połomi.**

■ Serdeczne życzenia kochanej **Ani Kuczma** zasyła **ktoś kto bardzo tęskni!** Duża buźka. Cium!

■ Z okazji Dnia Kobiet serdeczne życzenia dla kochanej żony **Heleny Frączek** składa **Tadeusz.**

■ **Aga.** Życzę Ci sukcesów w nauce, spełnienia marzeń – podróż do Irlandii, samych szczęśliwych i wesołych chwil w życiu. Bądź moim natchnieniem – Henryk.

■ Dużo, dużo zdrowia i sto lat życia z uśmiechem dla **kochanej Mamy** życzy **„Jędrek".**

■ Kochanej żonie **Lucynie Olech** oraz ukochanej córeczce **Kornelce,** z okazji Dnia Kobiet, dużo, dużo zdrowia życzy kochający Maciuś.

■ Z okazji Dnia Kobiet wszystkiego najlepszego dla wszystkich koleżanek przesyła **Bartek Skawina z Kańczugi.**

■ Serdeczne życzenia kochanej żonie **Wiolecie Ziomek** przesyła **mąż.**

■ Emerytowanym **nauczycielkom z ZNP w Mielcu** dużo zdrowia i pogody ducha **życzy ZBZZ i OR WP.**

■ Wszystkiego co najlepsze, dużo zdrowia, uśmiechu i radości, pogodnych i szczególnych dni i błogosławieństwa Bożego najukochańszej Mamusi **Urszuli** życzą mąż **Tadeusz z synami Adamem i Arkadiuszem z Jarosławia.**

■ Najdroższej Mamie **Tereni** gorące pozdrowienia, zdrowia, szczęścia, bardzo dobrych wyników w nauce na studiach życzą **syn Patryk z rodziną z Jarosławia.**

■ Z okazji imienin oraz 8 marca – Dnia Kobiet przesyłam dla **Pani Krystyny Boroń i jej córeczek Sylwii i Kingi z Rzeszowa** wiązankę czerwonych róż oraz życzenia dużo zdrowia, szczęścia i wszelkiej pomyślności życzą: **mama i brat Zbigniew Pociask.**

■ Z okazji Dnia Kobiet **Kochanej Mamusi,** sto lat życia, zawsze uśmiechniętej twarzy, dużo szczęścia, zdrowia, dobroci od ludzi oraz błogosławieństwa Bożego życzą **mąż, Gosia, Basia, Tadziu i Piotruś.**

■ Z okazji imienin oraz 8 Marca – Dnia Kobiet przesyłam dla **p. lek. med. Krystyny Strycharz** z Rzeszowa wiązankę czerwonych róż oraz życzenia dużo zdrowia, szczęścia i wszelkiej pomyślności składa pacjentka **Maria Pociask.**

■ Dzień 8 Marca to święto Twoje, więc przyjmij **Agnieszko** życzenia moje, życzę Ci uśmiechu i słońca, I żeby Twoje życie nie miało końca. To są moje proste życzenia **T.G.**

■ Dla kochanej **Gosi** z Jasła, serdeczne życzenia zdrowia i na buzi uśmiechów przesyła **Paweł z Jasła.**

■ Dla **Pani Krystyny Mielnickiej** – Naczelnik Urzędu Celnego w Przemyślu – serdeczne życzenia zdrowia i uśmiechu na buzi – przesyła tajemniczy **wielbiciel z Jasła.**

■ Miasto śle widoki, serce pozdrowienia, a ja z okazji Dnia Kobiet dla Wychowawczyni **P. Wilk** najlepsze życzenia. **Rafał kl. II a, Przewrotne.**

■ Kobietom **Monice, Bogusi, Agatce i Edytce,** wszystkiego co kojarzy się ze szczęściem życzą **ich chłopcy.**

■ **Marta i Małgorzata!** Życzenia radości, pogody ducha, spełnienia marzeń składają – **Krzysiek i Marek.**

■ Serdeczne życzenia dla **Marii, Izabeli, Zofii i Natalii** składają **Wiesiek, Mateusz i Rafał.**

■ Kochanej **Kindze** moc najlepszych życzeń – aby pomogły Ci one w podjęciu właściwej decyzji **– Marcin.**

■ Dla kochanej **Agnieszki K.** spełnienia wszystkich Twoich marzeń przesyła **Piotrek** (Czekam na Ciebie).

■ Drogim Paniom **Annie, Jasi i Eli** wiele radości w życiu życzy **Andrzej** z Rzeszowa.

■ Wszystkim **Paniom z Przedszkola w Bratkowicach** – zdrowia i radości! Mniej zmartwień na głowie! Tego dziś, w Dniu Kobiet życzą Wam **mali panowie.**

■ Moc gorących życzeń kochanej **żonie i mamie Urszuli** przesyła **Zenek i Grześ.**

■ Dla **Pań nauczycielek** oraz **koleżanek z kl. VIII** SP w Wietlinie pow. Jarosław.

■ Wszystkiego najlepszego dla **Anny Pełka** życzy **syn Grzegorz.**

■ Kochanej **Mamie i Babci Marysi** wszystkiego najlepszego życzą **Janusz z Hubertem.**

■ Najserdeczniejsze życzenia kochanej **Barbarze Cyma** składają **Andrzej, Jakub i Michał.**

■ **Jadzia, Basia, Ewa.** Przy dzisiejszym dniu radości, która waszym dniem słynie, życzymy niech Wam w pomyślności sto lat życia płynie. Niechaj wszystkie wasze marzenia doczekają się spełnienia. Życzą **Marian, Krzyś i Janusz.**

■ Każdego roku o zwykłej porze, każdy Ci życzy, co tylko może. Ja korzystając z tej sposobności życzę Ci zdrowia, szczęścia, radości, to o czym marzysz, by się spełniło, a to co kochasz, by Twoje było. Kochanej **Madzi Woźniak z Rzeszowa – Dziubek.**

■ Najlepsze życzenia dla wychowawczyni **p. Janiny Hawryłko i koleżanek** z kl. IV w Tuczempach składa **Jacek.**

■ Kochanej Babci **Jadzi Szeliga z Krosna –** wiązankę czerwonych róż oraz życzenia śle wnuczek **Dawid.**

■ **Eli S.** życzenia – dużo zdrowia i szczęścia w życiu życzy kochający **Krzysiek K.**

■ Niech nigdy z Twej twarzy nie znika uśmiech – bądź zawsze uśmiechnięta **Madziu – mąż Darek.**

■ Najlepsze życzenia dla kochanej **żony i mamy Marii** zasyłają **mąż i dzieci.**

■ Kochanej **Babci Zofii Mocarskiej** dużo zdrowia oraz 100 lat życia życzą **Krzysztof i Grzegorz.**

■ **Urszula Wójcik.** Lubla. Dużo zdrowia, radości oraz wszelkiej pomyślności w życiu przesyłają kochający **Bartuś** i **Paweł.**

■ **Dla** miłej, sympatycznej, uroczej, tajemniczej, zawsze uśmiechniętej, czarującej, słodkiej **brunetki** z sem. II turystyki w NSB w Rzeszowie **od kolegi** z sem. II M w NSB/rz. – moc najlepszych życzeń, szczęścia, zdrowia i radości oraz spełnienia marzeń.

■ Pani **Eli Chmielowiec z Mielca** jak najwięcej kobiecości, cierpliwości, radości oraz miłości – **wielbiciel.**

■ Kochanej Mamie **Małgorzacie Mazur** z Dobrzechowa wszystkiego co najlepsze życzy **Radek z tatą i rodzeństwem.**

■ Wszystkim **Paniom z X Gimnazjum** w Rzeszowie oraz naszym klasowym kobietom bukiet wiosennych kwiatów – **mężczyźni z I F.**

■ Wielu radosnych dni **Marii i Teresie Słowik** życzą: **Albert, Sebastian, Rafał, Robert i Stanisław.**

■ Moc gorących życzeń dla pań barmanek – **Haliny i Danuty z Izdebek** pracujących w barze „Bieszczadzkim" GS Nozdrzec – przesyła pamiętający klient **Piotrek.**

■ Kochana **Madziu Karnas.** Dużo, dużo miłości, która sprawi, że szare dni Twego życia staną się bajką piękną, pełną barw tęczy życzy Ci z całego serca kochający **Piotr.**

■ **Urszuli Słowik** wielu słonecznych dni życzą mąż Robert i synowie **Albert i Sebastian.**

■ **Żonce i mamusi** życzy **mężuś i synek** – choć nie musi. Od **Amadeusza** dla własnej matki, od **Dariusza** dla żonki **Beatki** – ładne kwiatki. Całujemy i ściskamy (przy okazji) wszystkie damy.

■ W tym dniu życzę Ci **Danuto L.** szybkiego powrotu do zdrowia oraz dużo buziaków **– mąż.**

■ Samych słonecznych dni **Elżbiecie** życzą: mąż **Marek i Marcin.** Stalowa Wola.

■ Wszystkiego najlepszego żonie **Barbarze** życzy mąż **Krzysiek M.**

■ **Marii Kurnik z Żuklina** dużo zdrowia, szczęścia, więcej uśmiechu życzą: mąż z synem **Markiem i Kasią.**

■ Samych radości **Stasi, Asi, Beatce, Aldonie, Anieli i Jaśce** życzy **Adam.**

■ Zdrowia, szczęścia, pomyślności**Marii z Dybawki** życzy **Adam z K. K.**

■ Dużo radości i dużo słodyczy **Janinie W.** Jej **córka** życzy.

■ Najlepsze życzenia dla kochanej żony **Kazimiery Stecko** i córki **Barbary Skóry.**

■ **Wszystkiego najlepszego, dużo zdrowia i pomyślności dla wszystkich Pań** pracujących w Redakcji „Nowin" przesyła stały **Czytelnik z Krosna.**

■ Dla żony **Zuzi,** córki **Asi** – dużo zdrowia i pomyślności przesyła kochający mąż i ojciec **Władysław.**

■ Pani **Kazimierze Zajdel.** Wszelkiej pomyślności w życiu życzą mąż oraz synowie **Krzysztof i Grzegorz.**

■ **Hallo! Irena i Julka** – moje kochane harpie – samych radości **– macho.**

■ Niech wszyscy przeczytają w słynnej gazecie „Nowiny". Tyś najukochańsza jest dla mnie na świecie. **Danusi – Staszek.**

■ Najmilszej i najładniejszej pracownicy Sądu w Przeworsku, pani **Danusi Śmiałek,** serdeczne życzenia przesyła cichy, zakochany **wielbiciel.**

* Na świecie jest wiele kobiet, więcej niż gwiazd na niebie, lecz żadna nie jest w stanie zastąpić mi Ciebie. Kochanej żonie Marysi z Dobrzechowa – **mąż Józef Leśniak.**

■ Piękne są pola, piękne ich brzegi, lecz najpiękniejsze życzenia dla kochanej żony **Eli C. z Czelatyc – od męża W.**

■ **Annie i Elżbiecie Morawskim** – pogody ducha, zdrowia i radości, sukcesów i wesołości każdego dnia życzy **kochająca rodzinka.**

■ Radości i miłości dla **żony Anny i córki Joanny – życzy mąż i tatuś Ryszard Kowalczyk.**

■ Kochanej żonie **Annie Szczepańskiej,** dużo zdrowia, 100 lat życia w radości i szczęściu, spełnienia marzeń oraz błogosławieństwa Bożego na każdy dzień, z bukietem pełnym miłości składa **mąż Henryk.**

■ Dla kochanego Aniołka i Dziubdziusia, jedynej ukochanej kobiety – **pani Elżbiety W.** z okazji Jej święta wszystkiego najlepszego życzy kochający mąż **Jurek.**

■ Mojej żonie **Annie** składam dziś życzenia – zdrowia i uśmiechu oraz ich spełnienia, żeby było ładnie – dołożę Ci różę, a już na sam koniec – dam Ci dużą buzię. Twój **mąż Pelczar.**

■ Szczęścia, zdrowia i słodyczy **Marcie Sz.,** dziś **Andrzej życzy.**

■ **Beatko –** Kocham Cię. Kobieto, królowo, szatanie, aniele. Duchu z niebios w ludzkim ciele. Nie ze świata, a na świecie. Czymże jest miłość bez Ciebie!!!

■ Moim Kochanym Dziewczynom – **Konciusiowi i Matce** wszystkiego najlepszego z okazji Dnia Kobiet – życzy **Jencio.**

■ **Mariolu! –** życzę Ci wszystkiego najlepszego, dużo zdrowia, szczęścia, spełnienia wszystkich najskrytszych marzeń. Kochający Cię **Staszek.**

■ Najlepsze życzenia z okazji Dnia Kobiet składają **Kasi Kisale (mamie) – Kornel, Karolina, Hubert i Kaja.**

■ Z okazji Dnia Kobiet dużo zdrowia, szczęścia, pomyślności i wszystkiego najlepszego kochanej **mamusi Grażynie – życzy Tomek**

■ Dla ukochanej mamusi i babci **Eugenii Kawalec** z Wyżnego, dużo zdrowia, szczęścia, uśmiechu na co dzień, spełnienia marzeń – życzą **córka, synowie i wnuki.**

■ Dużo zdrowia, szczęścia dla babci Zosi i mamy Marysi z okazji Dnia Kobiet przesyłają **Magda i Przemek z tatą.**

■ Dla kochanej wnuczki **Ani M. z Przeworska** życzenia przesyła **dziadziu Jasiu D.**

■ Z okazji tak wielkiego święta dla ukochanych kobiet w naszej rodzinie – **Krystyny, Marysi Mikuły i Heleny Pałki –** moc gorących życzeń, zdrowia, szczęścia, pogody ducha, uśmiechu na twarzy, błogosławieństwa Bożego, składają mocno kochający Was mężczyźni **– Marek, Łukaszek Mikuła i Ludwik Pałka.**

■ Chciałbym Cię obsypać płatkami róż, do Twych stóp gwiazdy Ci posłać, bo jesteś najwspanialszą żoną, jaką mogłem dostać. Ukochanej **Renacie Pękali – mąż Jerzy.**

■ Niech ten szczególny dzień przyniesie radość, pogodę ducha i wiarę w lepszą przyszłość. Kochanej **żonie Zdzisławie i córce Grażynie – życzy mąż i tato.**

■ Na świecie jest dziewcząt wiele, tyle co gwiazd na niebie, ale żadna nie będzie mogła nigdy zastąpić mi Ciebie. Z okazji Dnia Kobiet dla miłej **Ewy Lewko z Glinika Dolnego – przyjaciel.**

■ Najukochańszej żonie, teściowej i babci pani **Jadwidze Szajna** z Nowej Sarzyny, z okazji Dnia Kobiet dużo zdrowia, szczęścia, pomyślności i wytrwałości składają **mąż Stanisław, zięć Marek i wnuk Łukasz.**

■ Dla **Jolanty,** dużo, dużo zdrowia od męża **Bogusława i dwóch synów – Piotrusia i Łukaszka.**

■ Wiązankę najserdeczniejszych życzeń dla **Kaszy J.** w dniu święta – życzy **ktoś, kto pamięta.**

■ Serdeczne życzenia dla **Małgorzaty, z ul. Kościuszki, Stary Dzików – od Łukasza i Daniela.**

■ Dla wszystkich kobiet, **Agnieszki, Ewy i Izy –** serdeczne życzenia składają **Artur i Zenek.**

■ **Alu** dużo wytrwałości, zdrowia i udanej pracy w Murci, całuję Cię namiętnie. Mojej ukochanej,najmilszej i najlepszej z żon, życzenia wszystkiego co najlepsze w życiu składa kochający Cię **Enriko.**

■ Wszystkiego dobrego dla **„Robaczka" Kochanego.** W życiu dużo szczęścia, miłości, a na co dzień samych radości – skromnej, wspaniałej, kochanej **Uli M.**

■ **Ani T.,** mojej kochanej żonie, z okazji Dnia Kobiet wszystkiego najlepszego życzy mąż **Bogdan.**

■ Dla **Basi Dranki z Jasła** z bukietem komplementów – **Zbyszek!**

■ Wszystkim **Paniom w rodzinie Kojderów i Góreckich z Michałówki i Wietlina** dużo szczęścia, życzy **Staszek z Jakubek.**

■ Wszystkim paniom pracującym w **WSP Łazy** wszystkiego co najlepsze życzy **Dyrektor.**

■ Dla **Zdzisławy, Moniki i Sylwii** z Zalesia, dużo zdrowia, pomyślności i dużo radości **składa Babcia i Dziadzio.**

■ Ukochanej **Kasi,** najwspanialszej kobiecie – mnóstwa miłości i radości życzy **mąż.**

■ Wszystkiego najlepszego kochanej **Agnieszce Kuczma,** życzy **Ktoś kto kocha! Wracaj!**

TADEUSZ POŹNIAK (2)

r-BIT TELEFONICZNA INFORMACJA O HANDLU I USŁUGACH 94-34 (0-17) MEDYCZNA 94-39

AUTO-MOTO

SPRZEDAŻ

!! !! ! „AUTOSZYBY" + szyberdachy. (0-17) 863-63-44. Sprzedaż - montaż. Rzeszów, Skubisza 3 (Baranówka).
zr1903

!!!!! „AUTOSZYBY" (0-17) 863-68-70 - sprzedaż-montaż - klejenie - przyciemnianie. Profesjonalny serwis, „HANESCO" Rzeszów, Warszawska 44.
ki354

AUTOALARMY- radioodtwarzacze, Warszawska 44c, 863-43-62.
ki330

AUTOGAZ - 862-94-12.
dn145230

AUTOKREDYTY. 852-55-72.
dn147172

AUTORZECZOZNAWCA - sprawdzanie, wyceny, reklamacje. 0-602-371-012.
ju2513

AUTOSZYBY całodobowo - naprawa, sprzedaż, montaż; Lubelska 22, (0-17) 863-43-87.
dn146306

C -330 z kabiną. (0-15) 873-10-90.
eb4054

C-328 lub C-330, (0-17) 772-70-55, po 15.00.
dn147505

CC 700, 1998 - 862-74-88, 0-601-891-232.
dn147437

CIĄGNIK 914, Ferguson 255 lub zamienię na samochód osobowy. 0-604-333-738.
dn145468

CIĄGNIK Ursus 912, (0-17) 744-26-85.
dn146508

CITROEN Berlingo 1,4, 1997, wspomaganie, metalic niebieski, cena 32.000 zł. (0-17) 852-59-26 (8.00 - 16.00), 0-90-346-174.
dn146062

CITROEN ZX (1991). 871-62-39.
dn146836

DAEWOO Nexia, 1996. Tanio. 0-604-216-290.
dn147389

FIAT 126 p, rok produkcji, 1987. Tel. (0-15) 811-29-99.
pg54

FIAT Tipo, 1.4 (1993 r.). (0-17) 277-37-93, 0-604-400-850.
dn147375

FIATA 128 3P, (0-17) 227-41-24.
dn147237

FORD Escort combi 1800, diesel, 1991, 276-19-75.
dn147554

HYUNDAI Accent 1300, 1997/ 98, 70 tys., 3 - drzwiowy, alarm, stan idealny. 0-606-814-796.
dn147548

IVECO T. Daily 35.10, 1998, I właściciel, od dealera, faktura VAT. (0-17) 745-51-52, 0-602-740-223.
dn147174

KOMBAJNY zbożowe, buraczane, ziemniaczane, prasy, przyczepy, sieczkarnie, części. Agromasz, Domaradz, tel. (0-13) 434-71-64.
ok153

LIAZ ciągnik siodłowy, 1990, stan bdb. Możliwość stałej pracy. 0-603-859-199.
dn146864

LUBLIN, izoterma, 1995, Mercedes 508, 0-602-582-376.
op2977

ŁADA 1300, stan dobry - 1986. Tanio. (0-17) 229-42-81.
dn147274

MEBLOWEGO Żuka, całość lub części. (0-17) 871-84-48.
dn146994

MERCEDES 1217, skrzyniowy, 6.5 t, bez przebiegu. Tel. (0-17) 852-21-60.
dn147538

MERCEDES 124 300 D, 1988. 0-604-050-071.
dn147434

MERCEDES C 240, kombi, 1999, faktura VAT. Tel. (0-17) 852-21-60.
dn147541

MERCEDES Sprinter 2.9 TDi, 1996/ 97. 0-604-053-090.
dn147433

MOSKWICZ AZLK, 1990 - 3.300 zł, motorower Simson - 900 zł i wóz konny. (0-17) 226-65-38.
dn146996

OPEL Astra, po wypadku, 1999. Skoda Oktawia, 1998. Polonez, 1995. Fiat Frolino, 1993. Tel. (0-16) 648-81-53.
dn147527

OPEL Corsa, 1.5 D. (0-17) 852-66-38.
dn147373

PEUGEOT 405, 1995, sprzedam lub zamienię. 0-601-698-119.
dn147364

PEUGEOT 406, 1.8 ST, rok prod. 1997. 0-606-310-266.
dn147545

POLONEZ Caro, 1.6 GLI (1996). Tel. 0-602-389-918.
dn147497

RATY na Lanosa, 18 rat. (0-17) 228-54-12.
dn147495

RENAULT 11, 1.4 (1984). (0-17) 863-35-87, po 20.00.
dn147556

SIENA, 1998. (0-17) 226-08-93.
dn146763

SILNIK do Żuka, po remoncie. 0-601-937-854.
dn146443

SILNIK, kabinę i most Avi A-31, mroźnię sześciokomorową, przyczepę rolniczą kiper. (0-15) 832-26-94 (wieczorem).
ot766

SILNIKI po remoncie: do „Bizona", Jelcza turbo, C-330. Nadwozie Lublina „Towos". (0-17) 871-35-63, wieczorem.
dn146857

SPRZEDAM Stara 200 wywrotka na części lub w całości. Zarówno 95, gmina Padew.
ot776

SPRZEDAM Kamaza z naczepą lub zamienię na Stara 200 W. 0-17 227-16-22; 227-20-45, po 15.00.
dn147366

SPRZEDAŻ na raty: C-330, C-360, MF255, T-25, Zetory. Michniak Krzysztof, Łapczyca 33, (0-14) 611-84-84, 0-602-517-684.
dn146955

STAR 742, izoterma, 1997. (0-17) 852-59-26, 852-43-12 (8.00 - 16.00).
dn146061

STARA 244 (części), silnik SW400 oraz 200, kabinę. (0-17) 226-08-32.
dn147503

TEMPRA (1993). (0-13) 463-05-73.
dn144297

TRAKTOREK z Esa - 18 KM. Kombajn Bizon, 1988 r. lub zamienię na traktor, samochód osobowy. 0-604-333-738.
dn145469

TRANSITY, 1990- 1997, różne modele, możliwe zamiany. 0-602-782-813.
ka882

UNO 45 (1994). Tel. 857-55-95.
dn147553

USZCZELNIENIA hydrauliki siłowej. „WAGUM", Rzeszów, Instalatorów 3. 853-91-50.
ju2516

VW Bus (1978). 0-603-772-752.
dn147468

VW Caddy, 1.9 TDI, model 2000, lekko uszkodzony, 10500 DM plus cło, transport - na gotowo - 36.500 zł. 0-603-845-147.
le232

VW Passat, 1992, 1,6 TDI, czarny metalik, bogata wersja, cena 25.500. Tel. 0-604-256-137, (0-16) 652-16-21. Łubno 33, koło Dynowa.
dn147400

VW Polo Fox 1.0 (1992). 0-604-087-351, (0-17) 229-65-08.
dn147475

AUTO-MOTO

KUPNO

!! !! ! (0-15) 846-39-91, 0-602-787-506 - samochody powypadkowe.
dn145565

!! !! !! (0-14) 633-04-27 - Auta rozbite do naprawy i na części - kupię.
dn147119

!! !! !! 0-604-228-214. Absolutnie każde powypadkowe.
dn147117

(0-16) 621-87-21, 0-603-850-377. Auta powypadkowe - kupię.
dn144672

(0-17) 583-72-33, 0-604-614-663, uszkodzone, powypadkowe - skup- sprzedaż - gotówka.
dn140704

MERCEDES 124, diesel, 1988 - 1993, silnik od 2500 D. 0-601-578-857.
dn147428

POWYPADKOWE. (0-17) 863-41-43.
dn146534

SYRENĘ Bosto kupię. 0-606-758-040.
dn146474

KUPNO

„ATOL" - każdą ilość makulatury. Rzeszów, ul. Podkarpacka 15 „a", tel. 852-36-30.
zr2496

KUPIĘ wyposażenie zakładu fryzjersko-kosmetycznego plus solarium, 0-604-397-031.
dn146645

„POLIT" - makulatura, złom, kasacje pojazdów. Rzeszów, ul. Ciepłownicza 8 „a". Tel. 853-47-43, 853-42-29.
zr1994

SPALONE silniki spawarki. (0-17) 871-90-18.
dn145925

SPRZEDAŻ

APARAT Nikon. 0-607-090-100, 221-63-59.
dn147524

BETONIARKI - 150 l + transport. Tel. (0-17) 276-41-24.
dn145379

BOAZERIA 9,90 zł/m kw., deski podłogowe, podbiciowe, 229-90-41.
hr2624

BRUSY jesionowe, suche, tanio. (0-17) 871-42-78 (18.00 - 22.00).
dn147367

CEGIELNIA Wysoka Łańcucka: cegła pełna, transport. (0-17) 225-70-11.
zr2317

CEGŁA pełna, dziurawka, transport. (0-17) 772-97-69.
dn146818

GARAŻE blaszaki 1.250 zł. Transport, montaż, (0-41) 263-27-42, 0-90-314-885.
dn147336

KASY fiskalne. 0-602-386-793.
dn145079

KIOSK lub altankę, 20 m kw. (0-17) 772-11-59.
dn147452

KOMPUTERY najtaniej. (0-17) 222-78-60.
ka578

KOMPUTERY nowe - tanio. Firma ATA, 857-76-37.
dn145279

KONTENER biurowy 12 x 3 x 2,5, niemiecki. Tel. 0-606-142-323.
dn146873

KRZESŁA, stoły, taborety wysokie, kuchnia gazowa, duża, patelnia elektryczna, frytkownica, maszyna do obierania ziemniaków, zmywarko - wyparzarka, chłodnia, lodówka, butle do CO_2. (0-17) 871-42-78 (18.00 - 22.00).
dn147365

MASZYNA do produkcji siatki ogrodzeniowej. 0-601-937-854.
dn146442

MATERIAŁ zarybieniowy: karp, amur, tołpyga. Tel. 0-603-690-618.
dn146885

ODDAM do sprzedaży komisowej witryny chłodnicze, (0-17) 583-14-80, 0-601-523-252.
dn147110

OZDOBY wielkanocne, kwiaty sztuczne, upominki, nasiona. „MASZ", Rzeszów, ul. Rejtana 6. 852-77-57.
ju2511

PIEC uniwersalny z dmuchawą do tunelu, 180 m kw. - 300 zł. 0-602-815-651.
dn146949

PIŁA formatowa. (0-17) 227-38-20.
dn147496

PRODUCENT desek podłogowych, podbiciowych - poszukuje odbiorców. 229-90-41.
hr2621

PROGRAMY do prowadzenia firmy. Firma ATA, 857-76-37.
dn145280

SADZONKI ogórka i pomidora. 0-604-681-138.
jc2224

SPRZEDAM: maszynę do lodów gałkowych i maszynę do kubków, typ Amerykan. Tel. (0-15) 841-53-45 wewn. 21.
dn147454

TREPY dębowe - 0-606-648-819.
zr3175

WITRYNY chłodnicze W18SGSP, regał R-1200, regały sklepowe, wagi elektroniczne, krajalnica do wędlin. (0-17) 852-24-16.
dn146846

WÓZKI widłowe GPW, Bułgar; tokarki do metalu; piła ramowa; wiertarka słupowa. (0-17) 745-24-75.
dn146933

WYPOSAŻENIE sklepu spożywczego. (0-17) 226-25-38.
dn147453

LOKALE

(0-17) 853-35-56, ARBA. Zgłoś telefonicznie wynajem/ sprzedaż.
dn144434

852-56-00, GIERGIEL - jedno, - wielopokojowe wynajmie.
ju2519

852-88-05, „ZIMOWIT" - Nieruchomości. Zgłoś telefonicznie wynajem / sprzedaż.
dn146789

852-97-82, OLIMPIA - kupno, sprzedaż, wynajem.
dn147004

854-58-86 „GIERGIEL" - specjalizacja lokale.
ju25180

„ARKA", 65 m - centrum na mieszkanie, gabinet lub biuro, sprzedaż - wynajem, 852-26-41.
eb3797

ATRAKCYJNE mieszkania, „POSESJA" 862-64-55.
eb3795

DO wynajęcia bardzo atrakcyjny lokal handlowy w centrum Jarosławia - 50 m kw. Pisemne oferty prosimy przesyłać pod adresem: MODEX Sp. z o.o. 35-005 Rzeszów, Pl. Kilińskiego 6.
dn147558

DO wynajęcia mieszkania - Strzyżów, 0-605-053-115, 276-49-91.
dn146730

DO wynajęcia mieszkanie. 0-604-863-799.
dn147501

DO wynajęcia mieszkanie. Rzeszów, 852-13-15.
zr3262

DO wynajęcia pokój. Rzeszów, 853-54-16.
dn147539

„FASADA" - kupno, sprzedaż, wynajem. (0-17) 852-99-38.
dn146636

FIRMA poszukuje lokalu na biuro - Mielec, Jarosław. (0-17) 852-27-74.
dn147546

LOKAL, 50 m kw., w centrum Rzeszowa, do wynajęcia. Tel. 853-60-10.
dn146887

LOKAL handlowy do wynajęcia w centrum Rzeszowa. Tel. 0-602-380-083.
dn146650

MIESZKANIA do wynajęcia. „AS", 853-32-70.
zr3272

RZESZÓW - zamienię mieszkanie na dom. Tel. 856-53-83.
dn147532

WOLNY pokój. 862-76-49.
dn146858

WYNAJEM, BROKER, 852-47-67.
dn147394

WYNAJMĘ pokój studentom. Rzeszów, tel. 851-38-71.
dn146807

LOKALE

SPRZEDAŻ

(0-17) 862-65-16 - „ARKADA".
zr3267

29, 43 - Rzeszów, 64 - Łańcut (85.000), 68 - Starzyńskiego (95.000). GIERGIEL, 853-69-13.
ju-2519

53 - Podwisłocze, 61 - Kmity, 65 - Baranówka. „AS", 853-32-70.
zr3273

853-31-24, „GIERGIEL".
ju-2518

853-80-08, 852-15-72 - „KWAŚNIAK". Mieszkania - bogata oferta.
zr3248

ATRAKCYJNE mieszkanie, 50 m, osiedle Kmity, TERRA, 852-58-46.
dn146989

BROKER, 852-47-67. Mieszkanie, 59 metrów, Krakowska.
dn147398

KIOSK spożywczy - blaszak. Tel. (0-17) 871-01-64.
dn146723

KOMFORTOWE mieszkanie, 53 m. Podwisłocze, TERRA, 852-58-46.
dn146968

„KRAMM" - mieszkanie 26 m. 852-47-81.
dn147481

MIESZKANIE, 74 m kw. (0-16) 648-58-29.
dn146901

„OMEGA NIERUCHOMOŚCI" - mieszkania: 43 - Broniewskiego 70.000, 32 - Pelczara 57.000, 50 - Malczewskiego, Niepodległości, 85 - Rejtana, w budowie, 85 - Starzyńskiego 120.000, Łańcut, Zaczernie, inne, 853-57-84, 852-55-50.
eb-3790

PILNIE „tanio" sprzedam mieszkanie własnościowe, 4 pokoje, kuchnia, 2 łazienki, balkon - loggia, wykończone, II piętro- Mielec, tel. (0-17) 788-94-61- cały dzień.
dn147332

„PRAWELSKI" - sprzeda mieszkania 1-, 2-, 3-, 4-, 5- pokojowe, dogodne warunki, bezpieczne transakcje. 852-18-28, Piłsudskiego 31.
dn147137

SĘDZISZÓW - mieszkanie, 46 m - pilnie! (0-17) 222-65-93.
dn147474

SPRZEDAM mieszkanie, 36 m kw. - Rzeszów, 862-60-74.
dn147531

SPRZEDAM pizzerię. (0-17) 853-20-09.
dn147226

LOKALE

KUPNO

853-69-13, „GIERGIEL" - pilnie kawalerki dla klientów.
ju2518

KUPIĘ mieszkanie - 853-80-08, 0-601-504-849.
zr3245

KUPIMY mieszkanie 40 m - 852-47-81, „KRAMM".
dn147536

PILNIE poszukuję garsoniery. MARKA, 852-33-94.
dn147491

NIERUCHOMOŚCI

„AGAJ" - przyjmie do sprzedaży, wynajmu: mieszkania, domy, działki, lokale, 852-11-33.
eb-3788

DOMY w stanie surowym, „POSESJA", 862-64-55.
eb-3795

ELEGANCKI lokal, parter, 190 m kw., z parkingiem - centrum Sanoka - sprzedam lub zamienię na budynek magazynowy. Tel. 0-605-297-714, 0-603-321-511.
dn147134

NOWY, nowocześnie wykończony dom, w centrum Jarosławia, oddam w dzierżawę. (0-16) 621-90-81.
jc2202

RZECZOZNAWCA majątkowy (domy - lokale, maszyny, urządzenia), (0-17) 852-23-94, 0-601-403-340.
dn146109

NIERUCHOMOŚCI

SPRZEDAŻ

(0-17) 862-65-16 - „ARKADA".
zr-3267

852-88-05, „ZIMOWIT" - Nieruchomości. Zapisy na szeregówki - Zalesie.
dn146790

852-97-82 - OLIMPIA - garaże.
dn147003

ATRAKCYJNE domy - zabudowa szeregowa, bliźniacza. Doskonała lokalizacja - Słocina. Dogodne warunki płatności, ulga budowlana. Szczegółowe informacje - „TERRA", 852-58-46, 853-28-12.
dn147535

DOM + 500 m kw. pod usługi - Nowa Wieś Czudecka. (0-17) 277-13-03.
dn147421

DOM wykończony. Rzeszów, 0-602-525-962.
dn146647

DOMY już od 20.000, komfortowe (400.000); 853-80-08 „KWAŚNIAK".
zr3247

DZIAŁKI, BROKER, 852-47-67.
dn147396

KRACZKOWA - działki. Tel. (0-17) 226-60-02.
dn147530

„KRAMM" - działka 26 arów, przemysłowa - Rzeszów. 852-47-81.
dn147482

OKAZJA. Edyta - sprzedam mieszkanie oraz dom w stanie surowym - Przeworsk. (0-16) 621-74-16.
jc2206

„OMEGA NIERUCHOMOŚCI" - Wilkowyja, atrakcyjna szeregówka, 230.000, 853-57-84, 852-55-54.
eb37900

PILNIE budynek, o pow. 380 m kw., pod każdą działalność gospodarczą (wszystkie media). Tel. (0-17) 852-32-69 wewn. 32.
dn147337

„PRAWELSKI" - tanio sprzeda działki w Zgłobniu i Hermanowej. 852-18-28.
dn147136

SPRZEDAM dom w Ropczycach. Tel. (0-32) 623-42-32 (wieczorem).
dn147526

SZEREGÓWKI - Zimowit, Mieszka. BROKER, 852-47-67.
dn147393

NIERUCHOMOŚCI

KUPNO

DOMY drewniane, murowane, „KWAŚNIAK", 853-80-08, 852-15-72.
zr3246

KUPIĘ domek w okolicach Jarosławia - 0-501-315-140.
dn147528

USŁUGI

! - 862-45-72 - Naprawa telewizorów.
dn147339

(0-17) 853-38-63 - pralki, lodówki, odkurzacze; 8 Marca 5.
zr1985

(0-17) 857-70-35. Naprawa telewizorów.
dn146634

(0-17) 862-62-37 - naprawa pralek, zmywarek. Najtaniej!
dn147405

852-91-80 - montaż centralnego ogrzewania.
dn142832

852-91-80 - naprawa, sprzedaż piecyków łazienkowych.
dn142601

853-93-54 - naprawa piecyków łazienkowych.
dn142602

ADAPTACJA poddaszy - remonty. (0-17) 745-49-48.
dn146518

ANTENY, TV „Wizja", Cyfra+, 871-36-66, 0-601-148-662.
dn140702

AUTO-KOLOR - powypadkowe naprawy samochodów osobowych, dostawczych, ciężarowych, ciągników siodłowych. Rzeszów, 852-53-40, 0-602-595-764 (www.autokolor.com.pl).
dn145147

AUTOALARMY, 862-40-48.
dn147016

AUTOALARMY, blokady, centralne zamki, Blaupunkt HiFi - ARGUS, dr inż. Adam Więcek, Zawilcowa 2/4, 857-46-77.
dn144740

AUTOALARMY- radioodtwarzacze, Warszawska 44c, 863-43-62.
ki-330

AUTOMYJNIA, Rzeszów, 8 Marca 11. Umawiamy telefonicznie. (0-17) 852-99-32.
dn146649

BIURO Rachunkowe „COMBO" - 853-51-74.
zr1992

BIURO Rachunkowe „PEGAZ" (licencjonowane) - 852-66-15, Marszałkowska 15.
dn143987

Rzeszowskie Stowarzyszenie Pośredników w Obrocie Nieruchomościami

RZESZÓW:
- **SEZAM,** 85-20-384
- **ARKA,** 852-26-41
- **BROKER,** 852-47-67
- **CERTUS,** 852-26-23
- **KRAMM,** 852-47-81
- **KWAŚNIAK,** 853-80-08
- **MAKRO,** 853-66-23
- **OMEGA,** 852-55-54
- **PRAWELSKI,** 852-18-28

KROSNO:
- **VIVA,** (0-13) 432-21-19

Przyjmujemy zgłoszenia na **Egzamin Licencyjny V/2000**
Informacja - **852-03-84**

Praktyki zawodowe inf. **852-55-54**

Zadbaj o bezpieczny przebieg transakcji

BIURO Rachunkowe „MARKA" - 853-37-70.
zr2327

BIURO Rachunkowe - rozliczenia PIT - CIT, tel. 862-12-35, 0-606-418-813.
zr3271

BIURO Rachunkowe (licencja). 852-31-90.
dn147490

BRAMY - „MYSZKA", 862-21-02.
zr1904

BUDOWY, docieplenia, remonty. 229-95-69.
dn147518

CYKLINOWANIE - 221-96-34.
dn143794

CYKLINOWANIE, układanie. 865-79-06.
dn146555

CZYSZCZENIE dywanów. 863-12-65.
dn142194

CZYSZCZENIE dywanów. 856-03-27.
dn146589

CZYSZCZENIE dywanów - 857-41-85.
dn146619

DOCIEPLENIA - tanio. (0-17) 229-78-74.
dn146879

DOCIEPLENIA, 229-90-41.
hr2622

DOCIEPLENIA, adaptacje, ogólnobudowlane „WALMAR", tel. (0-17) 854-70-17, (0-15) 823-57-17.
dn147572

ELEKTROINSTALACJE. 863-24-87.
dn147422

FIRMA: kompleksowe remonty, adaptacje, regipsy. VAT- tel. (0-14) 681-96-70, 0-605-281-38
dn147335

FOTOGRAFOWANIE - 865-78-57.
zr1991

HYDRAULICZNO - gazowe. 852-70-64, 0-606-618-761.
dn147318

INSTALACJE - kotłownie. 0-601-956-872.
dn147450

INSTALACJE wod. - kan., CO. (0-17) 857-15-25 lub 0-604-817-173.
dn147425

KIEROWCA (+ bus) - przewóz ładunku do 1500 kg. 0-605-090-908.
dn147511

KOMINKI! Wkłady kominowe - wykonawstwo, sprzedaż bramy na pilota. 0-604-666-057, (0-17) 221-93-91.
hr2613

KOMINKI. (0-17) 856-50-91, 0-604-156-970.
dn146992

KOMINY - zabezpieczanie; 863-67-24.
dn147416

KOPARKOŁADOWARKĄ + transportowe. 0-604-108-966.
dn145994

MALOWANIE - 862-38-05.
dn147225

MALOWANIE - remonty; 856-13-53, 0-602-241-412.
dn146410

MALOWANIE - szpachlowanie. 0-605-405-829.
dn146610

MALOWANIE, szpachlowanie - 0-603-133-575.
dn146382

MALOWANIE, szpachlowanie, płytki, sztukateria. Tel. (0-17) 222-84-72.
ka865

MALOWANIE, tapetowanie - 862-81-59, 0-603-554-138.
zr1805

MEBLE na wymiar: kuchenne, pokojowe, szafy wnękowe - szybko, tanio, solidnie! (0-17) 863-19-06.
dn147024

NAGROBKI, grobowce. Tel. (0-17) 852-01-67, 0-601-521-139.
hr545

NAPRAWA RTV, 854-93-24, 0-603-357-789.
hr2635

NAPRAWA mebli tapicerowanych. 224-74-15.
dn146162

Zaufaj specjalistom...
OCIEPLANIE DOMÓW
BIMAT tel.:(17) 863 63 86

PRZECIERANIE TARCICY
Okno-Res (017) 772-01-61

PALNIKI NAGRZEWNICE POWIETRZA
SERWIS (0-17) 871-35-13

WYROBY HUTNICZE
RESTAL
Rzeszów, tel. (0-17) 85-413-15

AGREGATY TYNKARSKIE
sprzedaż - serwis
PFT
TechNid Rzeszów, Okulickiego 16 tel. (0-17) 863-49-80, 81

Hurtownia ALIDEP
sztuczna biżuteria
ozdoby do włosów
Rzeszów, ul. Krakowska 150
tel. (0-17) 853-65-92, 0-602-155-937

SYSTEM DOCIEPLEŃ
GREINPLAST
My się zimy nie boimy!
BEZPŁATNA INFOLINIA: 0-800 415-999
ZAJRZYJ DO NAS - ZAPRASZAMY: Rzeszów, Al. Rejtana 1

* Bramy garażowe
* Bramy przemysłowe
* Rolety zewnętrzne
* Okna PCV
* Żaluzje
PRODUCENT PLUS
Rzeszów ul. Klonowa 24 tel./fax 862-64-81

„OMEGA NIERUCHOMOŚCI"
Rzeszów, Asnyka 10
(0-17) 852-55-50, 852-55-54, fax 852-55-48
ODDZIAŁ: Grunwaldzka 4
(0-17) 853-57-84

OKNA I DRZWI Z ALUMINIUM
Okno-Res (017) 852-27-74

Rynny PCV producent
Rzeszów ul. Okulickiego 16 tel./fax 863-04-51
Rynny 150/110, 120/110, 85/75 mm
Rury kanalizacyjne od Ø 25 do Ø 315 mm
Kształtki - największy wybór
LEMAR

OKNA TYPOWE
z PCV I DREWNA
VIDOK OKNA I DRZWI

NAPRAWA telewizorów - 863-16-53.
dn146452

PANELE - 851-75-07.
dn147522

PŁYTKI - 221-64-96.
dn144827

PŁYTKI - 853-06-22.
dn147402

PŁYTKI - 857-41-14.
dn148596

PŁYTKI - profesjonalnie. „GLAZURES", 0-603-772-752.
dn147467

PŁYTKI, malowanie, instalacje - 863-42-75.
dn147515

PŁYTKI, panele, malowanie. (0-15) 847-17-99.
dn147368

PŁYTKI, remonty. 0-604-719-046.
dn147451

PRZEPROWADZKI - 856-43-66, 0-601-438-525.
dn143373

PRZEPROWADZKI - taniej, 853-96-77, 0-601-487-798.
dn147014

RADIOTAXI bagażowe, ciężarowe. „Transnet".0-90-667-777, 0-90-668-888.
dn146860

ROLETY zewnętrzne - „MYSZKA", 853-63-47.
zr1908

ROLETY, żaluzje pionowe - producent. 852-54-71, Rzeszów.
dn147178

SPRZĄTANIE - 853-70-48.
dn146616

TAPICERSTWO, 852-55-72, 0-603-441-405.
dn147173

TRANSPORT - tanio! 0-602-120-328.
zr1990

TRANSPORT ciężarowy, skrzyniowy - 871-90-33.
zr3237

TRANSPORT, 3 t, kontener, Mercedes 1,5 t. 0-606-254-136.
dn146696

TRANSPORT- kontener, winda, 0-604-263-749.
dn141344

UKŁADANIE płytek; VAT. 222-65-67, 0-603-591-350.
zr3252

VIDEOALAFILM - 221-63-59.
dn140337

VIDEOFILMOWANIE - 856-92-05.
dn144503

WIDEOFILMOWANIE - 772-22-68.
dn146266

WYCISZANIE drzwi, obicia - „DOTO", tel. 852-06-21.
dn147395

WYKOŃCZENIA, remonty. 0-606-304-404.
dn146726

ZABUDOWA wnęk. 854-98-15.
dn146796

ZABUDOWY wnęk, drzwi przesuwne „Certus", 863-55-99.
dn146532

ŻALUZJE „AGA" - taniej! 863-51-02.
dn147356

ŻALUZJE „MEDIUM" - rolety, wyciszanie drzwi. 857-63-66. Najtaniej.
dn146540

ŻALUZJE „NESTOR", ocieplanie drzwi, rolety, 226-60-81.
hr2609

ŻALUZJE - „DOTO", rolety wewnętrzne materiałowe, zewnętrzne antywłamaniowe. Najtaniej. 852-06-21.
dn147397

ŻALUZJE - „MYSZKA", 862-21-02.
zr1906

ŻALUZJE - 857-41-85.
dn146620

ŻALUZJE - 863-55-48.
dn146224

ŻALUZJE - Łańcut, 225-45-13.
dn146390

ŻALUZJE - Łańcut, 226-60-81.
hr2607

ŻALUZJE - ceny konkurencyjne. 863-44-19.
dn147465

ŻALUZJE pionowe, poziome, rolety tekstylne - producent. Rzeszów, Grottgera 6 (862-84-00). Jarosław, Grodzka 15 (621-42-67).
dn144444

ŻALUZJE, rolety - „LESTEK", 853-59-23.
zr1989

ŻALUZJE, rolety, bramy - najtaniej. 853-48-11.
dn144343

ŻALUZJE, rolety - „LUMINA", 852-84-64.
dn147169

TURYSTYKA

!! PARYŻ - Rzym - Neapol - Londyn - Niemcy: codziennie, atrakcyjne ceny. „WAGABUNDA", Przemyśl: 675-08-24, Jarosław: 621-12-77, Rzeszów: 852-00-36, Dębica: 681-36-31, Kolbuszowa: 227-18-90, Lubaczów: 632-39-19, Krosno: 420-12-76, Jasło: 448-18-90.
zr2497

APPIA- Rzym, Sycylia. (0-81) 825-56-53.
dn143873

I Travel S.C. Wycieczki, wczasy, kolonie w kraju i za granicą, indywidualnie, grupowo. Preferencyjne warunki dla zakładów pracy. Tel. (0-17) 852-08-26, 852-63-10.
dn146600

KOLONIE letnie, zatrudnimy również kadrę pedagogiczną. Tel. 854-77-12.
ju2512

PIELGRZYMKI milenijne do Włoch pociągiem (autokarem, indywidualnie) grupowo. (0-17) 852-08-26, 852-63-10, I TRAVEL S.C.
dn146599

PRACA
DAM PRACĘ

! (0-17) 862-34-04. Łatwa - 2000.
zr3181

BEZPOŚREDNIO zlecimy składanie długopisów, biżuterii, „żabek". Cały kraj. Informacje bezpłatne. „Europa" 99-300 Kutno, Grunwaldzka 1, box 56, (0-24) 355-10-38.
dn146346

CHAŁUPNICTWO 150 zł dziennie. Cały kraj. Gwarantujemy odbiór, zaopatrzenie, umowy. Informacje bezpłatne: „TELE-TOP" 99-300 Kutno, Mickiewicza 3, (0-24) 355-16-51.
dn145986

DLA posiadaczy samochodów ciężarowych zlecenia, „Rajal", Rzeszów, Okulickiego 16, (0-17) 863-60-40, „Zij", Jarosław, Sikorskiego 1A, (0-16) 621-08-21, „Transport", Krosno, Westerplatte 27, (0-13) 432-55-12.
dn146851

DŁUGOPISY, składanie, 0-502-025-684.
dn147273

DO 2.000 za umieszczenie reklamy (samochody, obiekty), 0-602-361-543.
dn144960

DO składania długopisów, 0-604-906-882.
dn146361

DODATKOWA, pilnie 20 osób, 0-90-637-091.
dn146362

FAKTURZYSTCE z doświadczeniem - chemia gospodarcza, dokumenty, opinia. Kontakt osobisty: 8.00 - 9.00, CHEMIGOS, Rzeszów, Hanasiewicza 10.
dn147317

FIRMA Global - Plus zatrudni 4 mechaników samochodowych - wykształcenie zawodowe samochodowe, 2 pracowników umysłowych - wykształcenie techniczne samochodowe do Centrum Wymiany Ogumienia Samochodowego w Mielcu, 585-23-24; 0-90-206-785; 0-601-450-213, w godz. 17.00 - 19.00.
dn147099

FIRMA consultingowa - 0-604-254-149.
dn146524

FIRMA zatrudni handlowców, wiek 25 - 35 lat, Tarnobrzeg, Sandomierz, Rzeszów. (0-15) 841-24-42.
pg52

HURTOWNIA kosmetyków zatrudni akwizytora z doświadczeniem. Oferty pisemne: Biuro Ogłoszeń Rzeszów.
dn147162

JEŚLI masz 28 - 50 lat, minimum średnie wykształcenie, chcesz uczciwie pracować i dobrze zarabiać - zadzwoń: 0-601-698-068.
zr3203

KOBIETA do gotowania- praca za granicą, (0-12) 267-31-33.
dn147189

KURSY komputerowe: fakturowanie, kadry. Rzeszów, 853-71-40.
zr2502

MONTAŻ długopisów, 0-604-529-568.
dn145982

NIEMCY, Angila - budownictwo, rolnictwo. Wymagany język, kontakt osobisty. Filia Niemieckiego Urzędu Pracy. Mełgiew k/Lublina, Partyzancka 2.
dn146707

OFERTA pracy! Jeśli masz 26 - 50 lat, duże ambicje, wykształcenie średnie i chcesz dużo zarabiać - zadzwoń! 0-603-778-190.
zr3236

PIERWSZY polski poradnik zagranicznych licencjonowanych biur pracy. Pomoc domowa, (0-58) 301-15-22.
dn145996

PILNIE. Składanie długopisów w domu. Dystrybutor długopisów, 0-604-477-894.
dn144955

PRACA na platformach wiertniczych. 15 dni pracy - 15 dni odpoczynku. Bardzo dobre wynagrodzenie. Compact S.A. Tel. (0-22) 646-40-05.
dn147251

PRACOWAŁEŚ legalnie w RFN, 98/ 99, odbierz niemiecki podatek, tel. (0-12) 269-00-23.
dn145505

PRACOWAŁEŚ w Niemczech legalnie, zadzwoń (podatki 98/99/00). Nasz nowy telefon (0-17) 863-30-62, ul. Zwierzyniecka 4, Rzeszów, od 9.00 - 17.00.
dn147378

PRZEDSTAWICIELA handlowego - zatrudnię. 0-605-202-608.
dn147459

SKŁADANIE długopisów, 0-604-406-785.
dn144957

SYSTEM Multilotka, 1.000 zł miesięcznie, 0-604-166-325.
dn146339

SZUKASZ dobrze płatnej pracy za granicą? Zadzwoń - pomożemy- (0-22) 646-40-33.
dn147255

TECHNOLOGA narzędziowni ze znajomością programów CAD, z grupą inwalidzką zatrudni ZMM MAXPOL. (0-17) 863-04-47, 863-04-52.
dn147013

ZATRUDNIĘ kosmetyczkę. 0-603-593-339.
dn146548

ZATRUDNIĘ sprzedawcę w sklepie kosmetycznym. (0-17) 853-30-30.
dn147346

ZATRUDNIĘ stolarzy z doświadczeniem, do produkcji krzeseł; 0-605-278-027.
dn147476

ZATRUDNIĘ studentki przy organizacji spotkań. Tel.(0-17) 871-19-16.
dn146695

ZATRUDNIMY na stanowisku kierownika produkcji. Wymagane doświadczenie i kompetencja. PNTL Przeworsk, ul. M.C. Skłodowskiej 5. (0-16) 648-89-20.
op2992

ZWROT podatku dla zatrudnionych w Niemczech. (0-16) 675-01-36.
op1844

MEDYCYNA

BADANIE włosów - 0-601-214-388.
zr2021

BEZOPERACYJNE leczenie kamicy żółciowej, nerkowej, prostaty, hemoroidów - 0-601-214-388.
zr2023

BIELACTWO, łuszczyca - 0-601-214-388.
zr2022

LEKARSKIE wizyty domowe (całodobowe). 862-76-22, 853-91-56.
dn146964

RÓŻNE

POSIADACZE akcji pracowniczych Telekomunikacja Polska S.A.! Nawiążę atrakcyjną współpracę. 0-605-243-789.
dn146083

PRZYJĘCIA weselne. Rzeszów, tel. 863-34-60.
dn146117

RESTAURACJA „AVIATA", Jasionka - lotnisko, tel. (0-17) 772-21-18 wewn. 315 - wspaniała kuchnia, codziennie dansingi, przyjęcia weselne, komunijne, okolicznościowe. Sala konferencyjna. Hotel.
dn144231

ZLECĘ wykonanie balkonów olchowych - montaż, materiał stolarza. 0-602-528-115.
zr3264

NAUKA

!! ! KOMPUTEROWE kursy - „INFOX", 852-36-08, Piłsudskiego 31 (pokój 215). Robimy to dobrze!
zr1984

KURS „Pełna księgowość od podstaw z komputerem i praktyką" organizuje Centrum Promocji Małej Przedsiębiorczości w Rzeszowie, ul. Warszawska 5/7, tel. 862-95-77, 862-95-79.
dn146838

KURS obsługi kas fiskalnych- tel. 862-95-77, 862-95-79.
dn145504

KURS terapii kwiatowej dr. Bacha, autoryzowany przez Fundację Bacha w Anglii - przeprowadzi 15 - 16 IV, CNT „ART" w Rzeszowie. Informacje: (0-17) 856-41-57.
zr2272

KURSY języków obcych, sekretarki, księgowości, komputerowe, kosmetyczne, manicure- pedicure, krawieckie, BHP- „OŚWIATA", Rzeszów, Piłsudskiego 31, tel. 853-41-50.
dn145516

MATURA w 2 lata ! Studium „ORION" ogłasza nabór. Szybko, bezstresowo, solidnie. Rzeszów, ul. Hoffmanowej 11, tel. 853-27-05, 853-96-84, 0-604-689-816.
hr-2619

NIEMIECKI - 0-604-917-707.
dn146687

NIEMIECKI. 856-33-52.
dn145937

PRACOWNIK ochrony - kurs na I stopień licencji. Rzeszów, 857-68-00.
dn146902

ZGUBY

ZGUBIONO dowód osobisty, nr serii DD 4602830.
dn146929

ZDROWIE

SCHUDNIJ - 856-75-43.
dn144828

BUDOWNICTWO

BLACHA trapezowana - powlekana, ocynkowana, blachodachówka (długość dowolna). Ceny promocyjne! PHU „KAN - POL", Sokołów Młp., Wojska Polskiego 36; (0-17) 772-91-81.
zr2287

DOCIEPLENIA. (0-17) 852-23-14.
dn147147

ELEKTRYCZNE - wszystkie prace, VAT. (0-17) 857-36-08, 0-603-275-165.
dn147224

PARKIETY taflowe, pałacowe- oferuję. (0-17) 225-24-59, 0-602-159-524.
dn145526

PODŁOGI panelowe, bezklejowe, „Certus", 863-55-99.
dn146537

RUSZTOWANIA - 851-61-08.
dn145713

SCHODY dębowe, parkiet - produkcja, montaż. (0-17) 862-68-72 po 20.00; 0-606-624-791.
dn145637

SCHODY, parkiety, boazeria, parapety - sprzedaż, montaż. Firma „DREW - CHEM" - teraz NOWY SALON, ul. Rejtana 29b (obok Bud-Banku). Tel. (0-17) 852-97-16.
dn146866

SCHODY, parkiety - wyrób i montaż. Upusty z okazji jubileuszu Firmy DOMEK. Tel. (0-17) 857-52-44, Sikorskiego 4.
dn147552

TAPETOWANIE natryskowe, malowanie - 854-34-94.
dn145880

WYLEWKI mechanicznie. 0-602-570-293, 0-602-427-140.
dn145754

WYPOŻYCZANIE rusztowań warszawskich. Rzeszów, 852-44-88, 863-71-19, 0-602-300-901.
dn146586

BIZNES

LEASING najtańszy. Express. 0-603-655-936.
dn147320

ODSTĄPIĘ komis samochodowy w Rzeszowie. Tel. 0-606-142-323.
dn146871

POŻYCZKI gotówkowe. (0-17) 852-43-37.
dn144465

POŻYCZKI gotówkowe - niskoprocentowe, (0-17) 850-24-93.
dn146126

PRZEDSTAWICIELA regionalnego z lokalem (Franchising), branża kosmetyczna - poszukuje firma zagraniczna. 0-603-817-815.
zr3238

SYSTEMY Multilotka, 0-604-319-354.
dn146342

TOREBKI foliowe, rękawy, (0-42) 681-76-20.
dn141798

Jednostka Wojskowa 2265 w Dębicy
ogłasza
PRZETARG NIEOGRANICZONY
na wynajem lokalu użytkowego w budynku nr 12 na terenie kompleksu wojskowego, będącego w zarządzie MON

Przedmiotem najmu jest lokal użytkowy o powierzchni 90,0 m kw., w skład którego wchodzą dwa pomieszczenia.
Oferty należy składać do dnia 15.03.2000 r. w kancelarii ogólnej jednostki wojskowej.
ak-3328

Likwidator Przedsiębiorstwa „ASTRA-POLLENA" Spółka z o.o. w Przemyślu, przy ul. Herburtów 14

zawiadamia o zakończeniu postępowania likwidacyjnego spółki - przeprowadzonego w okresie styczeń 1999 r. - 31 grudnia 1999 r.

Po zaspokojeniu wierzycieli majątek spółki został podzielony pomiędzy wspólników, proporcjonalnie do posiadanych udziałów.
rp-3008

Zarząd Gminy w Białobrzegach
k-37852

ogłasza przetarg nieograniczony

na wykonanie modernizacji instalacji centralnego ogrzewania (wymiana z węglowego na gazowe) w budynku Domu Kultury w Budach Łańcuckich (prawa strona).

Termin realizacji prac:
25.04.2000 r. - 31.08.2000 r.

Szczegółowe informacje o warunkach przetargu można uzyskać w Urzędzie Gminy w Białobrzegach, pok. nr 1, (tel. 224-52-27 lub 224-52-20).

Oferty należy składać w podwójnych, zamkniętych kopertach w Urzędzie Gminy w Białobrzegach, pok. nr 5, w terminie do dnia 29.03.2000 r., do godz. 9.30.

Otwarcie ofert nastąpi w dniu 29.03.2000 r., o godz. 10.00, w siedzibie tutejszego Urzędu Gminy.

KOMUNIKAT (OBWIESZCZENIE)
k-37852

Zgodnie z art. 18, ust. 2, pkt 12 Ustawy z dnia 7 lipca 1994 r. o zagospodarowaniu przestrzennym (tekst jednolity Dz.U. nr 15, poz. 139 z 1999 r., z późn. zm.)

ZARZĄD MIASTA LUBACZOWA

podaje do publicznej wiadomości

że dnia 16 marca 2000 roku (tj. czwartek), o godzinie 13.00, w sali nr 30 Urzędu Miejskiego w Lubaczowie, ul. Jasna 1, odbędzie się sesja Rady Miasta Lubaczowa, na której będą rozpatrywane, między innymi:

1. Miejscowy Plan Zagospodarowania Przestrzennego budownictwa jednorodzinnego, przy ulicy Nowej w Lubaczowie
2. Miejscowy Plan Zagospodarowania Przestrzennego budownictwa jednorodzinnego, przy ulicy Technicznej w Lubaczowie

Przewodniczący Zarządu Miasta
rp-3011

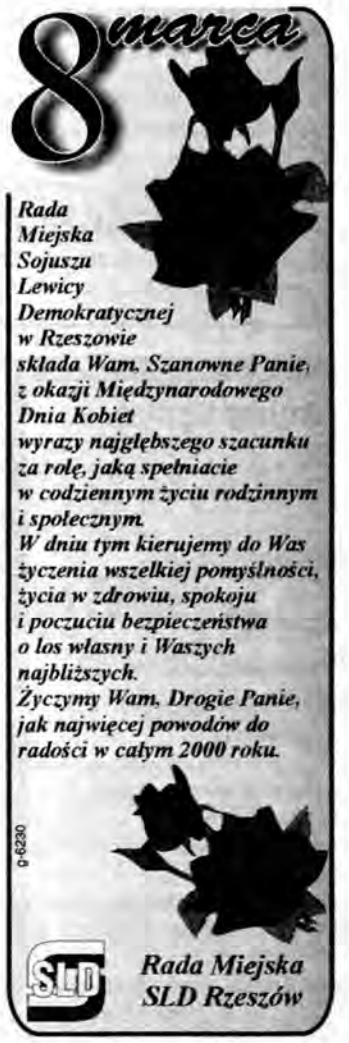

NADLEŚNICTWO BIRCZA
k-37852

ogłasza ustny przetarg nieograniczony na sprzedaż

samochodu osobowo-terenowego WAZ ŁADA NIVA 2121

Rok produkcji 1993
nr rej. PRK 2653
cena wywoławcza 8 700 zł

Przetarg odbędzie się w dniu 16.03.2000 r., o godzinie 10.00, w siedzibie Nadleśnictwa Bircza.

Samochód można oglądać codziennie, w godzinach od 7.00 do 15.00.

Warunkiem przystąpienia do przetargu jest wpłacenie wadium w wysokości 10 % ceny wywoławczej w dniu przetargu, do godz. 9.00, w kasie nadleśnictwa.

Wadium przepada na rzecz sprzedającego, jeżeli żaden z uczestników przetargu nie zaoferuje ceny nabycia równej co najmniej cenie wywoławczej.

Nadleśnictwo zastrzega sobie prawo odstąpienia od przetargu bez podania przyczyn.
rp-3006

Auto-Res Sp. z o.o. dealer samochodów Fiat,
Alfa Romeo i Lancia wynajmie powierzchnię 7m²
z mediami, lodówką pod małą gastronomię.
Kontakt Dział Marketingu tel. (017) 852 44 44 wew.49 lub 0 601 074 617
k-37892

Fiat Dealer **AUTO-RES** 35-959 Rzeszów, ul. Rejtana 65

Pratt & Whitney Kalisz

A United Technologies Company

Pratt & Whitney Kalisz a subsidiary of Pratt & Whitney Canada

Spółka Pratt & Whitney Kalisz Spółka. z o.o. będąca filią Pratt & Whitney Canada - światowego lidera w produkcji gazowych silników turbinowych, należącego do United Technologies Company

poszerzając zakres swojej działalności w Polsce

POSZUKUJE ODPOWIEDNICH KANDYDATÓW

do pracy w zespole zajmującym się zarządzaniem zamówieniami produkcyjnymi

Wybrani kandydaci zostaną zatrudnieni przez Pratt & Whitney Kalisz Sp. z o.o. w biurze Pratt & Whitney Canada w Rzeszowie.

Wszyscy kandydaci powinni posiadać następujące cechy ogólne:
- komunikatywność
- silna motywacja do pracy
- dynamiczność i zaangażowanie
- znajomość obsługi komputera (pakiet MS OFFICE)
- umiejętność pracy w zespole

Niezależnie od powyższego kandydaci na poszczególne stanowiska winni posiadać:

LIDER ZESPOŁU
- doświadczenie zawodowe min. 5 lat
- wykształcenie wyższe techniczne
- umiejętność analizy procesów technologicznych
- umiejętność interpretacji norm, rysunków technicznych oraz dokumentacji technologicznej
- biegła znajomość języka angielskiego

SPECJALISTA DS. ZAOPATRZENIA (3 STANOWISKA)
- doświadczenie w pracy na samodzielnym stanowisku min. 2 lata
- min. wykształcenie średnie techniczne
- umiejętność analizy procesów technologicznych
- umiejętność interpretacji norm, rysunków technicznych oraz dokumentacji technologicznej
- praktyczna znajomość języka angielskiego
- w przypadku osób z wyższym wykształceniem nie jest wymagane doświadczenie zawodowe

Wybrani kandydaci przed objęciem stanowisk w Rzeszowie odbędą szkolenie w zakresie gospodarki materiałowej w systemie SAP R3 w Pratt & Whitney Canada.

Osoby zainteresowane powyższą ofertą prosimy o przesłanie CV pod poniższym adresem, w terminie 2 tygodni od dnia ukazania się ogłoszenia:
Biuro Pratt & Whitney Canada w WSK PZL Rzeszów S.A.
Budynek Administracyjny, pokój 109
35-078 Rzeszów, Hetmańska 120

Join the Pratt & Whitney team!

k-37840

PHU ROJAX
zatrudni:
- **z-cę dyrektora ds. handlu**
- **głównego księgowego**
- **z-cę głównego księgowego**
- **specjalistę ds. transportu**
- **specjalistę ds. ekonomicznych**

Preferowane osoby z grupą inwalidzką i doświadczeniem na ww. stanowiskach.

Pisemne oferty składać pod adresem:
35-233 Rzeszów, ul. Lubelska 50
tel. 852-24-11

k-37817

OBWIESZCZENIE

Sędzia Komisarz

w postępowaniu upadłościowym Przedsiębiorstwa „WIG-RES" Sp. z o.o. w Rzeszowie, postanowieniem z dnia 18.02.2000 r., sygnatura akt: VU5/99 ustalił listę wierzytelności, którą każdy zainteresowany może przeglądać w sekretariacie Sądu Rejonowego w Rzeszowie Wydziału Gospodarczego, ul. Hetmańska 15 i w terminie 14 dni od ukazania się niniejszego obwieszczenia złożyć do sądu sprzeciw.

g-5655

OBWIESZCZENIE

Komornik Sądowy w Krośnie

zawiadamia na podstawie art. 953 kpc, w związku z art. 955 kpc, że w dniu 11 kwietnia 2000 r., o godz. 9.00, w kancelarii Komornika Sądowego w Krośnie, przy ul. Grodzkiej 17, odbędzie się:

PIERWSZA LICYTACJA

nieruchomości położonej w miejscowości Łubno Szlacheckie, stanowiącej własność dłużników: **Jerzyk Grażyna i Jerzyk Zbigniew,** posiadającej założoną księgą wieczystą w Wydziale Ksiąg Wieczystych Sądu Rejonowego w Jaśle nr 39285.

Przedmiotem licytacji jest prawo użytkowania wieczystego działek nr 341/1 i nr 341/2, o łącznej pow. 44,64 a oraz odrębne od gruntu prawo własności budynku administracyjno-warsztatowego, budynku stacji paliw, zbiorników paliwowych i instalacji paliwowej, trzech wiat magazynowych.

Nieruchomość oszacowano na kwotę 47 800,00 zł.
Cena wywołania wynosi 35 850,00 zł.
Przystępujący do licytacji obowiązany jest złożyć rękojmię w kwocie 4 780,00 zł.

k-37865

Przedsiębiorstwo branży drzewno-meblowej

k-37719

POSZUKUJE KANDYDATA

na stanowisko
DYREKTORA d/s PRODUKCJI

Oferty w zaklejonych kopertach prosimy kierować do Biura Ogłoszeń NOWIN, 35-959 Rzeszów, ul. Unii Lubelskiej 3.

Nadleśnictwo Dynów

oferuje do sprzedaży

po atrakcyjnych cenach

DREWNO OPAŁOWE:

buk, grab, brzoza i inne

Szczegółowe informacje można uzyskać w siedzibie Nadleśnictwa Dynów, przy ulicy Jaklów 2 lub pod numerem telefonu (0-16) 652-12-29.

k-37815

KURSY OPERATORÓW

- *koparek*
- *ładowarek*
- *spycharek*
- *wózków widł.*
- *żurawi, suwnic*
- *dźwigów tow.*
- *średn. sprzętu*
- *rusztowań*
- *BHP i inne*

g-5409

Ośrodek Szkolenia Zawodowego Rzeszów, ul. Okulickiego 20 tel. (0-17) 863-36-02

Zarząd Gminy w Czarnej, pow. dębicki

OGŁASZA PRZETARG NIEOGRANICZONY

zgodnie z Ustawą o zamówieniach publicznych z dnia 10 czerwca 1994 roku na wykonanie następujących zadań:

1. **Wykonanie wodociągu w miejscowości Jaźwiny**
2. **Wykonanie wodociągu w miejscowości Głowaczowa**
3. **Wywóz fekaliów z placówek oświatowych**

Otwarcie ofert nastąpi w dniu 23 marca 2000 roku, o godz. 10.00, w świetlicy (parter) Urzędu Gminy w Czarnej.

Szczegółowe informacje na temat ww. prac będą udzielane w pokoju nr 13, tel. (0-14) 676-10-87, w godzinach pracy Urzędu Gminy Czarna, tj. poniedziałek 8.00 - 16.00, wtorek - piątek 7.00 - 15.00, można uzyskać ślepy kosztorys i warunki udzielenia zamówienia.

Oferty należy składać do dnia 23 marca 2000 r., do godz. 9.00, w sekretariacie (pokój nr 1) - na dziennik podawczy.

ak-889

Zarząd Miasta i Gminy Lesko

Zgodnie z Ustawą z dnia 10 czerwca 1994 r., o zamówieniach publicznych (Dz.U. nr 76, poz. 344 z późniejszymi zmianami)

ogłasza przetarg nieograniczony

na sporządzenie Miejscowego planu zagospodarowania przestrzennego miejscowości Weremień

Komplet dokumentów przetargowych może być przesłany niezwłocznie po pisemnym zgłoszeniu udziału lub odebrany osobiście pod adresem jn.
Termin składania ofert ustalono na 31.03.2000 r.
Wszelkich informacji na ten temat udziela inspektor Referatu Budownictwa, Urbanistyki, Architektury i Gospodarki Przestrzennej p. Renata Kalinowska lub Tomasz Mądry, tel. (0-13) 469-80-02, pok. nr 214, w budynku administracyjnym Urzędu Miasta i Gminy Lesko, przy ul. Parkowej 1 w Lesku.

Przewodniczący Zarządu Miasta i Gminy Lesko
mgr Robert Petka

k-37850

DĘBICA

NOCNE DYŻURY APTEK
ul. Matejki 6
DYŻUR SZPITALA
Izba przyjęć (ul. Krakowska 91) – 670-33-82 (czynna całą dobę)
TELEFONY
Straż Miejska – 682-42-34
Pogotowie Energetyczne – 670-40-21, alarmowy – 991
Pogotowie Gazowe – 670-32-51, alarmowy – 992
Pogotowie Wodno-Kan. – 670-26-96
Policyjny Telefon Zaufania – 670-20-17
Telefon Zaufania Poradni Specjalistycznej ARKA – 681-81-41 w godz. 18.00-20.00 (oprócz niedziel i świąt)
Informacja PKP – 94-36
Informacja PKS – 683-39-74
Taxi – 670-31-92
Taxi bagażowe – 670-30-13

IWONICZ ZDRÓJ

Pogotowie Energetyczne – 435-08-15

JASŁO

NOCNE DYŻURY APTEK
Rynek 23
TELEFONY
Telefon Zaufania – 446-47-14
Pogotowie Energetyczne – 446-30-96
Pogotowie Wodno-Kan. – 446-27-50

JAROSŁAW

NOCNE DYŻURY APTEK
ul. Kraszewskiego 5
TELEFONY
Informacja PKP – 94-36
Informacja PKS – 621-30-59
Straż Miejska – 621-34-23
Pogotowie Gazowe – 621-58-61
Pogotowia Pogrzebowe – 621-21-48, 621-55-63, 621-88-45 (całodobowy)
Telefon Zaufania – 621-23-36
Taxi Dworzec PKP – 621-21-18
Taxi Bagażowe – 621-53-79

KOLBUSZOWA

NOCNE DYŻURY APTEK
ul. 11 Listopada 6

KROSNO

NOCNE DYŻURY APTEK
ul. Paderewskiego 6a
TELEFONY
Całodobowy Telefon Zaufania – 988
Policyjny Telefon Zaufania – 432-39-85
Adopcyjny Telefon Zaufania – 432-30-86 czynny w godz. 14.00-17.00
Taxi-Bus dla niepełnosprawnych – 436-66-98, 436-67-11
Krośnieńskie Centrum Informacji Turystycznej – 436-12-00
Ośrodek Informacji Turystycznej, ul. Piłsudskiego 16 – (0-13) 432-77-07, fax: 432-77-07

LESKO

Pogotowie Energetyczne – 469-66-29
Pogotowie Gazowe – 469-86-46

LEŻAJSK

NOCNE DYŻURY APTEK
ul. Mickiewicza 57

LUBACZÓW

NOCNE DYŻURY APTEK
ul. Piłsudskiego 6
Straż Miejska – 632-14-68
Pogotowie Energetyczne – 632-11-06

ŁAŃCUT

NOCNE DYŻURY APTEK
ul. Danielewicza 7

MIELEC

NOCNE DYŻURY APTEK
ul. Pisarka 14
TELEFONY
Informacja PKP – 93-13
Informacja PKS – 93-16
Pogotowie Energetyczne – 991
Pogotowie Gazowe – 992
Pogotowie Wodno-Kan. – 994

PRZEMYŚL

NOCNE DYŻURY APTEK
ul Jagiellońska 6
TELEFONY
Inspekcja celna: całodobowy, ogólnokrajowy telefon Inspekcji Celnej – (0-22) 548-05-48
Regionalny Inspektorat Celny – (0-16) 678-38-70
Informacja PKP – 94-36
Informacja PKS – 678-54-35
Straż Miejska – 678-55-23
Straż Graniczna – 675-09-90
Policyjny Telefon Zaufania – 678-15-00
Telefon Zaufania Bieszczadzkiego Oddziału Straży Granicznej – 0-800-445-727
Duszpasterski Telefon Zaufania – 670-58-04 czynny w godz. 19.00-21.00
Punkt Konsultacyjny AIDS, ul. Rzeczna 20 – 670-60-68 ZW PCK
Telefon Zaufania „Pogotowie Makowe" - 678-77-67 czynny w godz. 16.00-19.00
Telefon Zaufania Klubu „Alfa" – 670-40-09
Onkologiczny Telefon Zaufania – 678-69-81 godz. 17.00-19.00 czynny codziennie
Taxi Bagażowe – 678-77-75
Pomoc Drogowa – 981

PRZEWORSK

NOCNE DYŻURY APTEK
Rynek 20
TELEFONY
Informacja PKP – 94-36
Informacja PKS – 648-32-75
Telefon Zaufania „Pogotowie Makowe" – 648-77-03
Taxi – 648-50-01

ROPCZYCE

NOCNE DYŻURY APTEK
ul. Grunwaldzka 2

RZESZÓW

NOCNE DYŻURY APTEK
stałe: ul. 3 Maja 16, Podchorążych 1
ul. Asnyka 2, Chodkiewicza 6
Apteka Leków z Darów Fundacja **„Nowe Życie"** al. J. Piłsudskiego 8-10, czynna: poniedziałek-piątek, godz. 13.00-17.00, tel. (017) 862-28-46 w. 334
SZPITALE
Szpital Wojewódzki nr 1, ul. Szopena 2, tel. 853-79-61
Szpital Wojewódzki nr 2, ul. Lwowska 60, tel. 862-69-11
Szpital Miejski, ul. Rycerska, tel. 853-90-31
Poradnia Laktacyjna (Szpital Wojewódzki nr 2, ul. Lwowska 60) czynna całą dobę, tel. 862-79-21 wewn. 543 lub 723.
Szkoła Rodzenia (Szpital Wojewódzki nr 2, ul. Lwowska 60) czynna od poniedziałku do piątku w godz. 7.00-19.00, tel. 862-79-21 wewn. 543
Hospicjum (ul. Poniatowskiego) czynne całą dobę – 852-63-52
TELEFONY
Pogotowie Ratunkowe – 999
Straż Pożarna – 998
Pogotowie Policji – 997
Informacja PKS – 94-33
Informacja PKP – 94-36, 93-15
Żandarmeria Wojskowa – 854-32-13
Służba Dyżurna Wojewody Rzeszowskiego – 862-30-32 (po godz. urzędowania)
Telefoniczny Aparat Zgłoszeniowy, Wydział ds. Narkotyków KWP – 854-99-33
Terapia Uzależnień – 853-96-40, 852-87-44 (codziennie w godz. 8.00-20.00)
Telefon Zaufania Komendy Głównej Policji – 0-800-120-226
Telefon Zaufania Poradni Psychologiczno-Pedagogicznej Nr 2 – 853-31-63 (czynny od pn. do pt., w godz. 16.00-18.00)
Telefon Zaufania – 85341-24 czynny w godz. 14.30-7.00
Telefon Zaufania – 862-07-68 w. 320 (dot.chorób „W" i AIDS) czynny w godz. 7.00-15.30
Telefon Zaufania Stow. „Karan" – 862-13-14 (dot. narkomanii) czynny w godz. 12.00-15.00
Porady ambulatoryjne internistyczno-kardiologiczne, (całodobowe), tel. informacyjny – 854-64-41
Stowarzyszenie „Hiob" – porady i pomoc niepełnosprawnym – 862-82-52
Informacja Turystyczna „Orbis" – 852-28-99, 853-43-66, codziennie z wyjątkiem niedziel, w godz. 8.00-17.00
Rzeszowskie Centrum Informacji Turystycznej – 852-00-36 czynne w godz. 9.00-16.30
Centrum Informacji Turystycznej, ul. Asnyka 6 – 852-46-12
Usługi Pogrzebowe MPGK – 0-601-402-991 (czynne całą dobę), 853-53-48 (czynny w godz. 8.00-16.00 w dni robocze)
Zakład Usług Pogrzebowych KIR – 0-602-181-319, 852-01-99 (czynny całą dobę)
Zakład Pogrzebowy, ul. Jesienna 27 – 862-75-01, 0-601-491-270, 0-601-491-271
Zakład Pogrzebowy AETERNITAS – 853-51-68, 0-601-956-868 (czynny całą dobę)
Super Radio Taxi – 96-22
AUTOBIS- Prywatna Szkoła Nauki Jazdy – 862-73-61, 0-90-254-301
LOR-BUS Ośrodek Szkolenia Kierowców (wszystkie kategorie), wynajem autokaru, ul. Wyspiańskiego 18 d – 863-13-58, tel./fax 853-07-69
Taxi Dworzec PKP – 874-52-46
Plac Farny – 853-26-10
Taksówki bagażowe – 853-47-77
Pomoc drogowa (wszystkie pojazdy PPT PKS Rzeszów) – 853-65-70, 853-62-61 (całodobowy)
Ogólnopolskie Pogotowie Alarmowe – 96-30
Biuro Pośrednictwa Pracy SOLIDARNOŚĆ, Rzeszów, ul. Kraszewskiego 2, tel./fax (0-17) 862-28-19; Łańcut, pl. Sobieskiego 18, tel./fax (0-17) 225-32-36
Port Lotniczy Rzeszów (połączenie lotnicze ze stolicą) – (0-17) 853-27-21, 853-23-31, 952
MUZEA-WYSTAWY
Muzeum Okręgowe
czynne: wtorki i piątki godz. 10.00-17.00, środy i czwartki: 10.00-15.00, niedziela: 9.00-14.00
Wystawa stała: „Kamień - brąz - żelazo" - Archeologia Polski południowo-wschodniej
Wystawa stała: Galeria Dąmbskich
Wystawa stała: Malarstwo polskie XVIII-XX w.
Muzeum Etnograficzne im. Franciszka Kotuli, Rynek 6 czynne: wtorek - czwartek, niedziela w godz. 9.00-14.00, piątek: 9.00-17.00
Wystawa stała: Stroje ludowe Lasowiaków i Rzeszowiaków; Dawna rzeźba ludowa
Muzeum Diecezjalne (ul. Zamkowa 4) czynne od pn. do pt. w godz. 9.00-14.00
Galeria Autorska Tomasz i Marcin Rut – Grafika, malarstwo, kowalstwo artystyczne, Hotel Budimex (ul. Podwisłocze 48), czynna codziennie w godz. 18.00-20.00
Mała Galeria Marii Monikowskiej-Tabisz – Malarstwo i grafika komputerowa (ul. Poznańska 2a/16), czynna od pn. do pt. w godz. 11.00-18.00
Galeria Fotografii Miasta Rzeszowa – Wystawy: **Cmentarz Orląt Lwowskich** oraz **Wiejskie cmentarze Podola - Robert Pitera, Tomasz Okoniewski**, Galeria, ul. 3 Maja 9
Galeria Pod Ratuszem (Rynek 1) – Wystawa prac studentów III roku WSP - **grafika, malarstwo, rysunek, rzeźba**
BWA – Wystawy: **Dragan Marković** - rysunek; **Kazimierz Twardowski** - akwarela; **10 lat - fotografie Gazety Wyborczej**, Dom Sztuki, ul. Jana III Sobieskiego 18
IMPREZY
Teatr im. W. Siemaszkowej (ul. Sokoła) – **Kamień na kamieniu**, Mała Scena, godz. 11.00
– **Pinokio**, teren

SANDOMIERZ

MUZEA-WYSTAWY
ZAMEK
czynne w godz. 9.00-16.00
Wystawy stałe: Kuchnia królewska - zbiór sreber i cyny europejskiej XVI-XIX w.
– **Gabinet numizmatyczny**, monety polskie od XI do XX wieku
– **Historia wzgórza zamkowego w ikonografii**
– **Ekspozycja etnograficzna**
– **Ekspozycja archeologiczna** (czynne w godz. otwarcia)
Wystawa czasowa: Czujący kamień (poświęcona sylwetce i twórczości Zbigniewa Herberta
RATUSZ
Wystawa stała: Dzieje Sandomierza, zbiory z zakresu: rzemiosła artystycznego, malarstwa, numizmatyki, dyplomatyki
Wystawa czasowa: Dawne i współczesne widoki Sandomierza
MUZEUM LITERATURY
Wystawa stała: Jazdy do Sandomierza, ekspozycja poświęcona Jarosławowi Iwaszkiewiczowi

SANOK

TELEFONY
Pogotowie Energetyczne – 463-69-31
GOPR – 463-22-04
Centrum Informacji Turystycznej – 370-00, godz. 8.30-16.00
MUZEA
Muzeum Budownictwa Ludowego Skansen, czynne w godz. 9.00-14.00 – 120 obiektów ludowej architektury świeckiej i sakralnej;
Ekspozycja stała: Ikony karpackie
Muzeum Historyczne, czynne w godz. 9.00-15.00 – Muzem ikon (czynne od 1 maja br.); Galeria Zdzisława Beksińskiego; ekspozycja sztuki współczesnej, liturgicznej sztuki obrządu łańcińskiego, zbiory archeologiczne, sztuka pokucka

STRZYŻÓW

NOCNE DYŻURY APTEK
ul. Daszyńskiego 2
Punkt Konsultacyjno-Informacyjny – 27-63-800 w godz. 18.00-20.00 (w pierwszą środę miesiąca w godz. 19.00-21.00)

TARNOBRZEG

TELEFONY
Pogotowie Drogowe – 822-30-34 i 822-37-01
Informacja PKS – 822-14-35
Pogotowie Ciepłowni – 822-14-90
Pogotowie Wodociągowe – 994
Pogotowie Gazowe – 992
Pogotowie Energetyczne – 991
Informacja o zapobieganiu AIDS – 958

KINA

RZESZÓW

Iluzjon (ul. Rejtana) – **Pan Tadeusz** (pol. l.12), godz. 17.20
– **Wbrew regułom** (USA l.15), godz. 20.00
Mewa (ul. Dąbrowskiego) – **Oczy szeroko zamknięte** (USA l.18), godz. 18.00
– **Chłopaki nie płaczą** (pol. l.15), godz. 20.40
Rejs (ul. Mickiewicza) – **Prosta historia** (USA l.15), godz. 18.30
– **Droga Samuraja** (USA l.15), godz. 16.30, 20.30
WDK (ul. Okrzei) – **Chłopaki nie płaczą** (pol. l.15), godz. 15.00, 18.30
– **Miasteczko South Park** (USA l.15), godz. 16.45, 20.30
Zorza (ul. 3 Maja) – **Jeździec bez głowy** (USA l.15), godz. 10.00, 17.10
– **Kolekcjoner kości** (USA l.18), godz. 11.40, 15.10, 20.30
– **Blair Witch Project** (USA l.15), godz. 13.40, 19.00

DĘBICA

Kosmos – **Szósty zmysł** (USA l.15), godz. 18.00
Śnieżka – **To my** (pol. l.15), godz. 18.00
– **Sen nocy letniej** (USA l.15), godz. 20.00

JASŁO

Syrena – **Zakochani** (pol. l.15), godz. 16.30, 19.00

JAROSŁAW

Ikar – **Cudotwórca** (USA l.15), godz. 18.00
Westerplatte – **Świat to za mało** (USA l.15), godz. 15.30
– **Dług** (pol. l.15), godz. 17.30, 19.30

KROSNO

Sokół – **Trzynasty wojownik** (USA l.15), godz. 19.00

LEŻAJSK

MDK – **Tarzan** (USA b.o.), godz. 17.00
– **Szpieg, który nie umiera nigdy** (USA l.15), godz. 19.00

MIELEC

Metalowiec – **Szósty zmysł** (USA l.15), godz. 18.00, 20.00

NISKO

Sokół – **Kometa nad doliną Muminków** (belg. b.o.), godz. 17.00
– **I stanie się koniec** (USA l.15), godz. 19.00

PRZEMYŚL

Centrum – **Instynkt** (USA l.15), godz. 15.50, 18.00, 20.10
Kosmos – **Mickey niebieskie oko** (USA l.15), godz. 16.00, 18.00
– **Podziemny krąg** (USA l.15), godz. 20.00

PRZEWORSK

Warszawa – **Prawo ojca** (pol. l.15), godz. 17.00, 19.00

ROPCZYCE

Przyjaźń – **Na koniec świata** (pol. l.15), godz. 17.00, 19.30

SANDOMIERZ

Milenium – **Prawo ojca** (pol. l.15), godz. 18.00
– **Zakochani** (pol. l.15), godz. 20.00

STALOWA WOLA

Ballada – **Toy Story 2** (USA b.o.), godz. 16.30
– **To my** (pol. l.15), godz. 18.10
– **Joanna d 'Arc** (fr. l.15), godz. 20.00
Wrzos – **Świat to za mało** (USA l.15), godz. 17.50
– **Zapach trawki - smak wolności** (ang. l.15), godz. 16.00, 20.00

TARNOBRZEG

Wisła – **Pociąg życia** (fr. l.15), godz. 16.30
– **Dziewiąte wrota** (USA l.15), godz. 18.30
– **To my** (pol. l.15), godz. 20.45

Ósmy dzień

Georges mieszka w zakładzie dla upośledzonych umysłowo.

TVP 1 – 20.10

Walka o wolność: Berlin

Mieszkańcy byłej NRD byli jednym z najbardziej zniewolonych społeczeństw.

TVP 2 – 23.15

Frisco Kid

Polski rabin i rewolwerowiec. Wiele dramatycznych przeżyć cementuje ich przyjaźń.

Polsat – 20.30

Nauka chodzenia

Przed Janem świetna kariera, ślub z ukochaną. Ale wszystko pryska, gdy ulega wypadkowi.

RTL 7 – 20.00

7

TVP 1
6.00 Kawa czy herbata?
7.45 A teraz Susan – serial prod. USA
8.15 Krakowskie Przedmieście 27
8.30 Wiadomości
8.45 Gwiezdna farma – serial anim. prod. kan.
9.10 Mama i ja – pr. dla mamy i trzylatka
9.25 Domowe przedszkole
9.50 Porozmawiajmy o dzieciach
10.00 Zdarzyło się jutro – serial prod. USA
10.50 Mamy dziecko – pr. eduk. (powt.)
11.10 Klub samotnych serc
11.35 Czas na komputer – pr. eduk.
12.00 Wiadomości
12.10 Agrobiznes
12.20 Kontrasty – świat, ludzie, pieniądze
12.25 Samo życie – magazyn
12.45 Klan – telenowela

TVP 2
7.30 Dziennik krajowy
7.50 Studio urody
8.00 Program lokalny
8.30 Projektantki– serial obycz. prod. USA
9.00 Czarne chmury – serial przyg.-hist. prod. pol.
10.00 Sławni i bogaci: Jackie Collins – film dok. prod. ang.
10.25 Na pełnym morzu – serial obycz. prod. szwedz.
12.00 Tajemnicze życie wielorybów – film dok. prod. franc.
12.25 A to historia: Wielka Gala Polskiego Kabaretu i Estrady (1) – program artyst.

POLSAT
6.00 Piosenka na życzenie
7.00 Szaleję za tobą – serial kom. prod. USA
7.30 Polityczne graffiti
7.35 Faceci w czerni – serial anim. prod. USA
8.00 Voltron – serial
8.30 Miasteczko Evening Shade – serial obycz. prod. USA
9.00 Na własnych śmieciach – serial kom. prod. USA
9.30 Posłaniec szczęścia – telenowela
10.30 Luz Maria – telenowela prod. peruw.
11.30 Renegat – serial sensac. prod. USA
12.30 Disco Relax

RTL 7
6.00 Miłość i dyplomacja
6.25 Trzy razy Zofia – telenowela
6.50 Perła – telenowela
7.35 Sunset Beach – serial
8.20 Z ust do ust – serial austral. dla młodzieży
8.45 Odjazdowe kreskówki
9.30 Dziewczyna z komputera – serial kom. prod. USA
9.55 Czy boisz się ciemności – serial prod. kan. dla młodzieży
10.20 Prawnicy – serial obycz.
11.10 Katalina i Sebastian – telenowela
11.55 Teleshopping
12.30 Sunset Beach – serial obycz.

TVN
6.45 Kropka nad i
7.15 Trzy małe duszki – serial anim dla dzieci
7.45 Przygody Animków – serial animowany
8.10 Super Świnka – serial animowany dla dzieci
8.35 Młody Robin Hood – serial anim dla dzieci
9.00 Kamila – serial
9.50 Kłamstwo i miłość – telenowela prod. meksyk.
10.40 Anna – serial
11.30 Telesklep
12.00 Labirynt namiętności – telenowela

TV RZESZÓW
7.00 Przygody nieustraszonych – serial prod. franc.- kan.
7.25 Bajka o bajkach – polski serial anim.
7.35 Kot Billy – serial anim.
8.00 Aktualności
8.10 Dziennikarze pytają.Kazimierz Morawski
8.30 Bywaj zdrów – magazyn
8.45 To jest temat – reportaż
9.00 Niezapomniany – wenezuelski serial obyczajowy
10.00 Telezakupy
10.30 Odkryj nowy świat – magazyn
11.00 Labirynty kultury
11.30 Rytmy buszu – australijski serial przyrodniczy
12.00 Testament wieków – Ogień i moda
12.30 Zaczarowany świat...– reportaż

DAMI
8.00 Muzyka
8.25 Ciosy – dramat
10.15 Program dnia
10.20 Muzyczna Dami
11.00 Język zwierząt
11.30 Przygody zwierząt
12.00 Poznajemy Francję
12.50 Krajobrazy polskie

TV NIEPOKALANÓW
9.00 Program dnia
9.05 Słowo życia – Ewangelia dnia
9.10 Kalendarz liturgiczny: św. Jan Boży
9.15 In corpore sano... – gimnastyka
9.25 Od Bogurodzicy do Mazurka Dąbrowskiego – program edukacyjny
9.50 Krzyż – drzewo kwitnące – rep.
10.00 Europa: W ojczyźnie Wikingów – film turyst. - kraj.
10.30 Jan Paweł II w Portugalii – film dok.
11.00 Odkrywamy planetę Ziemię: Życie na pustyni – film przyr.
11.45 Drogami Europy: Carcassonne
11.55 Program dnia
12.00 Pomordowanym i poległym na Wschodzie – relacja z uroczystości

13

13.10 Mischa Maisky gra Bacha – koncert (powt.)
13.25 Dziennik telewizyjny – pr. satyryczny
13.40, 14.10 Wędrowiec, czyli podróże małe i duże
13.45 Bocznymi drogami: U Lachów w Podegrodziu – mag.
14.15 Skarby ziemi: Diamenty – film dok.
14.40 Unterwegs mit Susanne (1) – nauka jęz. niem.
15.00 Wiadomości
15.10 Rzeczpospolita samorządowa
15.20 Euroexpress – pr. public.
15.30 Oblicza mediów – magazyn
16.00 Muzyczny serwis Jedynki
16.10 Rower Błażeja
16.15 Teleexpress Junior
16.25 Rower Błażeja

14.05 Anatol: Zagrożone miasteczko – serial anim. prod. kan.
14.30 Truskawkowe studio
15.00 W labiryncie – serial prod. polskiej
15.30 Tele Milenium– teleturniej
16.00 Panorama
16.10 Ich pięcioro – serial

13.30 Graczykowie – serial kom. prod. polskiej
14.00 Gospodarz
14.30 Motowiadomości
15.00 Batman w dwadzieścia lat później – serial anim.
15.30 Informacje
15.55 Powrót Supermana – serial.przyg. prod. USA
16.45 Alvaro – telenowela prod.brazyl.

13.15 Miłość i dyplomacja – serial
13.40 Z ust do ust – serial prod. australijskiej
14.05 Odjazdowe kreskówki
15.05 Dziewczyna z komputera – serial kom. prod. USA
15.30 Czy boisz się ciemności – serial prod. kan. dla młodzieży
16.00 Potwór z bagien – serial prod. USA dla młodz.
16.25 Sunset Beach – serial obycz. prod. USA

13.00 Pepsi chart – pr. rozrywkowy
13.25 Automaniak
13.55 Trzy małe duszki – serial
14.20 Przygody Animków – serial anim.
14.45 Super Świnka – serial
15.15 Szkoła złamanych serc – serial dla młodzieży
15.45 Ich czworo i pies – serial dla młodzieży
16.15 Pełna chata – serial kom. prod. USA
16.45 Multikino

13.00 Spotkania z taaką rybą – magazyn
13.15 Fifa magazine – program sportowy
13.30 Kowalski i Szmidt
14.00 Wierzę, wątpię, szukam – magazyn religijny
14.30 Krople miłości – serial
15.00 Klub Filipa – reportaż
15.30 Promocje młodych
15.45 Studio Krosno
16.00 Spotkanie z folklorem
16.15 Aktualności
16.25 Kalendarium
16.30 Wykład – prof. Jadwiga Hoff „Kobieta w XIX i w pierwszej połowie XX w."
16.45 Granie na ekranie – teleturniej

13.00 Zemsta – film obycz.
13.50 Ekonomia? Nic trudnego!
14.00 Zaczarowany ołówek– bajka
14.10 Mały myśliwy – bajka
14.15 Reksio – bajka
14.30 Anastazja – film obyczajowy
15.20 Dwory i pałace ziemi gorzowskiej
16.00 Magazyn 01. Wydanie specjalne
16.30 Video wizyty

13.00 Lumen 2000 – magazyn (afrykańska tradycja i wiara chrześcijańska)
13.30 Malta – program turyst.- kraj.
14.00 Gwinea Bissau – program duszpasterski
14.30 Na początku była woda – film dok.
15.00 Koronka do Miłosierdzia Bożego
15.15 Archeologia: Francja – Picardia – film dok.
16.00 Program dnia
16.05 Kalendarz liturgiczny: Popielec
16.10 Spotkanie z podróżnikiem – rozmowa z Ryszardem Piaskiem
16.30 Kaboom – Kazoom – magazyn dla dzieci
16.55 Anglicy i kamienie – film dok.

17

17.00 Teleexpress
17.25 Klan – telenowela
17.50 Gość Jedynki
18.00 Moda na sukces – serial prod. USA
18.30 Widziałam – reportaż
19.00 Wieczorynka: Wielka podróż Bolka i Lolka
19.30 Wiadomości

17.00 Polaków portret własny– pr. public.
17.30 Program lokalny
18.20 W sieci – magazyn
18.30 Panorama
18.55 Jeden z dziesięciu - teleturniej
19.20 Dwójkomania
19.30 Popielcowa środa

17.45 Luz Maria – telenowela prod. peruwiańskiej
18.40 Super Express TV
18.55 Informacje
19.05 Posłaniec szczęścia – telenowela prod. meksykańskiej

17.15 Perła – telenowela prod. meksyk.
18.00 Katalina i Sebastian – telenowela
18.50 7 minut – wydarzenia dnia – program informacyjny oraz prognoza pogody
19.00 Zoom – magazyn sensacji
19.30 Nie z tego świata – serial kom. prod. USA

17.15 TVN Fakty regionalne
17.35 Wizjer TVN
18.05 Kamila – serial obyczajowy prod. meksykańskiej
19.00 TVN Fakty
19.25 Sport
19.35 Labirynt namiętności

17.15 Toczy się życie – reportaż. Daniel Pytlik – Oksfordczyk
17.30 Magazyn kulturalny „Parnas".
17.45 Bariery – mag. niepełnosprawnych. SOS z Ropienki
18.00 Aktualności
18.20 Rzeszowskie ulice i okolice.
18.35 Pytania do...– program na żywo.Likwidacja przedszkola integracyjnego w Rzeszowie (tel. 86-33-114)
19.00 Echa regionów – reportaż
19.30 Bajka o bajkach – serial anim.
19.40 Plastelinki – serial anim.
19.50 Bajka o bajkach – serial anim.

17.00 Program dnia
17.05 Muzyczna Dami
17.20 Teledziennik
17.35 Muzyczna Dami
18.00 Zaczarowany ołówek – bajka
18.10 Królik wyspiarz – bajka
18.15 Reksio– bajka
18.30 Zemsta – film obycz.
19.20 Ekonomia? Nic trudnego!
19.30 Gwiazdy niemieckiego tenisa

17.25 Misje: Aby świat żył – program duszpasterski
17.55 Jezu, ufam Tobie – film o św. Faustynie Kowalskiej
18.55 Program dnia
19.00 Ojciec Święty w Licheniu – film dok.
19.20 Bajka na dobranoc
19.30 Filmujemy Czad – Afryka, tradycje, rozwój – film dok.
19.55 Być księdzem – rep.

20

20.10 Okruchy życia: Ósmy dzień – film obycz. prod. franc.-belg.

20.00 Ekspres reporterów – magazyn
20.30 Studio sport: Liga Mistrzów

20.00 Rodzina zastępcza – serial kom. prod. polskiej
20.30 Frisco Kid – kom. prod. USA
20.50 Losowanie LOTTO i szczęśliwego numerka

20.00 Nauka chodzenia – dramat obycz. prod. niem.
21.45 Wzywam dr. Brucknera 2 – serial obycz. prod. niem.

20.30 Beverly Hills 90210 – serial obycz. prod. USA
21.30 Melrose Place – serial obycz. prod. USA

20.00 Telekurier – magazyn reporterów
20.30 Niezapomniany – wenezuelski serial obyczajowy
21.30 Aktualności wieczorne
21.45 Rozmowy o życiu – pr. public.

20.00 Teledziennik
20.15 Muzyczna Dami
20.30 Film fab.

20.20 Drogami Europy: Cannes
20.35 Różaniec: część chwalebna
21.00 Apel Jasnogórski
21.05 Słowo życia – Ewangelia dnia
21.10 Głowa – film dok.
21.30 Magiczna Italia: Piemont – film turyst.- kraj.

22

22.25 Monitor Wiadomości
22.55 Sportowy flesz
23.00 Liga Mistrzów (skróty)
0.05 Gorąco polecam: Therese – dramat prod. franc.
1.30 Widziałam – reportaż (powt.)
1.55 Muzyczny serwis Jedynki (powt.)
2.05 Zakończenie programu

22.50 Panorama
23.10 Sport-telegram
23.15 Walka o wolność: Berlin – film dok. prod. ang.
0.05 Wiadomość dla córki – film obycz. prod. USA
1.20 Studio sport: Światowa piłka
1.45 Zakończenie programu

22.40 Przyjaciele – serial
23.10 Wyniki losowania LOTTO
23.15 Informacje i biznes informacje
23.35 Polityczne graffiti
23.50 Świat według Kiepskich – serial kom. prod. polskiej
0.20 Super Express TV
0.35 Historia Jimi Hendriksa – film dok. prod. USA
2.20 Muzyka na BIS
5.00 Pożegnanie

22.50 7 minut – wydarzenia dnia
23.05 Sexplozja – magazyn
23.20 Murder Call – serial krym. prod. australijskiej
0.10 Pogoda dla bogaczy – serial obycz. prod. USA
1.00 City Life – serial obycz.
1.45 Nauka chodzenia – dramat
3.20 Murder Call – serial krym.
4.05 Pogoda dla bogaczy – serial
4.50 Teleshopping

22.30 Nie do wiary – opowieści niesamowite
23.00 TVN Fakty
23.05 Kropka nad i
23.30 Męskie sprawy – serial kom. prod. USA
24.00 Wizjer TVN – mag. sensacji
0.30 Granie na zawołanie

22.00 Krople miłości – serial obyczajowy
22.30 To jest temat – reportaż
22.45 Bywaj zdrów – magazyn
23.00 Kabaret – program rozrywkowy
23.40 Siła ognia – amerykański serial dok.
0.10 Program na czwartek

22.15 Teledziennik (powt.)
22.30 Muzyczna Dami
23.00 Zakończenie programu

22.00 Marcelino chleb i wino – film fab.
23.30 Muzeum Wojska Polskiego – film dok.
24.00 Zakończenie programu

TVP ZASTRZEGA SOBIE MOŻLIWOŚĆ ZMIAN W PROGRAMIE

Z PARKIETÓW NBA

61 punktów O'Neala

Asysty w prezencie

W urodzinowym torcie Shaqa O'Neala ustawiono... 61 świeczek. Właśnie tyle punktów zdobył środkowy Lakers w swoje 28. urodziny w wygranych z Clippers derbach Los Angeles.

Nie mogę kupić jakiegoś ekstra prezentu dla tego wielkiego mężczyzny, gdyż on wszystko ma. Podarowałem mu więc kilka asyst – wyznał Ron Harper, który czterema podaniami otworzył O'Nealowi drogę do kosza. Wielkolud z Los Angeles (216 cm) do przerwy zdobył 26 pkt. – Dwóch moich kolegów z drużyny powiedziało mi, że zrobią wszystko, abym zaliczył 50 pkt. Muszę im oraz trenerowi Jacksonowi podziękować, że stworzyli mi ku temu wiele okazji – powiedział O'Neal. Został on szesnastym koszykarzem w historii NBA, który uzyskał ponad 60 pkt w meczu i pierwszym, od kiedy to David Robinson w kwietniu 1994 r. zaliczył 71 pkt dla San Antonio. Kobe Bryant, który podawał piłkę w akcji, po której O'Neal zdobył 61. punkt, do dorobku Lakers dodał 22 pkt. Maurice Taylor (25 pkt i 10 zbiórek) okazał się najskuteczniejszym zawodnikiem Clippers.

Dzięki wygranej „Jeziorowcy" powiększyli do 16 gier zwycięską serię, wyrównując swój poprzedni rekord w bieżących rozgrywkach. Okazja do następnej wygranej nadarzy się w czwartek. Lakers spotkają się na wyjeździe z Golden State Warriors. – Chcę serię 16 zwycięstw powtórzyć w play-off – powiedział coach Lakers, Phil Jackson. – To jest dla mnie ważniejsze.

Toronto Raptors wygrali piąty mecz z rzędu, w tym czwarty na wyjeździe. Team z Kanady powoli staje się postrachem dla czołowych drużyn. Najlepiej świadczy o tym wygrana w Portland nad Trail Blazers mającymi drugi, po Lakers, bilans w lidze (46-13). Vince Carter zdobył dla Toronto 35 pkt. Raptors są jedynym zespołem, który w tym sezonie wygrał w halach Blazers i Lakers.

PAP-EPA

W akcji skrzydłowy Miami Heat, Clarence Weatherspoon (z prawej), rzucający nad Shawnem Marionem z Phoenix Suns.

Chris Webber uzyskując 22 pkt, 11 asyst i 10 zbiórek zaliczył trzeci w sezonie triple-double. Jego zespół, Sacramento Kings, wysoko pokonał Dallas Mavericks. „Królowie" w ten sposób zostali najbardziej ofensywnie grającym zespołem sezonu – ich przeciętna to 105,5 pkt. **PAP, gb**

Wyniki: Los Angeles Clippers - Los Angeles Lakers 103:123, Portland Trail Blazers - Toronto Raptors 90:109, Sacramento Kings - Dallas Mavericks 130:109, Washington Wizards - Orlando Magic 85:87, Milwaukee Bucks - Atlanta Hawks 78:111, Phoenix Suns - Miami Heat 100:92, San Antonio Spurs - New Jersey Nets 106:104.

W plebiscycie na sportowca Jarosławia

Koszykarz przed szczypiornistką

W restauracji „U Słowika" w Jarosławiu, podczas uroczystego balu, ogłoszono wyniki X Plebiscytu na Najlepszego – Najpopularniejszego Sportowca i Trenera - Wychowawcę Młodzieży tego miasta za 1999 rok. Najwięcej głosów otrzymał koszykarz II-ligowego Znicza-Urban, Piotr Szczotka.

Oto dalsza kolejność: 2. Małgorzata Byzdra (piłkarka ręczna JKS-u), 3. Zbigniew Jarema (tenisista stołowy Kolpingu), 4. Sabina Hołysz, 5. Regina Fiałek (piłkarki ręczne JKS-u), 6. Daniel Bartłomowicz (piłkarz JKS-u), 7. Kamil Dziukiewicz (tenisista stołowy Kolpingu), 8. Grzegorz Kordas (koszykarz Znicza-Urban), 9. Maciej Saramak, 10. Mariusz Szmuc (piłkarze JKS-u).

Wśród trenerów – wychowawców zdecydowanie zwyciężył Stanisław Gierczak (koszykówka, Znicz-Urban), wyprzedzając Andrzeja Dziukiewicza (tenis stołowy, PKS Kolping), Galinę Kowalenko (piłka ręczna, JKS) i Jacka Mikłasza (piłka nożna, JKS).

Ogółem nadesłano 1339 kuponów, wśród których trafnie wytypowanych było 18. Organizatorami plebiscytu były: Urząd Miasta, MOSiR i redakcja dziennika „Super Nowości". **wab**

BILARD

Brawa dla Pino

Po rozegraniu drugiej kolejki w bilardowej I i II lidze humory mogą dopisywać drużynie Pino. Drugoligowcy z Dębicy po zaciętej walce wygrali na wyjeździe z ekipą SKB Oława 3:1 i 4:0.

Drużyna z Oławy to nie kelnerzy – stwierdził Piotr Kędzior, szef Pino. – Są to zawodnicy ograni, a taki Robert Cylny jest byłym brązowym medalistą MP. Mecz był zacięty, ale głównie dzięki postawie Mariusza Klimka i Przemka Markowskiego zgarnęliśmy pełną pulę. Warto pochwalić też Bartka Kędziora, który jest tym czwartym, zazwyczaj skazanym na stratę punktów graczem. Tym razem wygrał mecz i oby tak dalej.

Nie powiodło się bilardzistom rzeszowskiej Ósemki; I-ligowcy przegrali w Gdańsku 1:3 i 0:4 z tamtejszym Clubem 21, II-ligowe rezerwy Ósemki uległy na swych śmieciach dwa razy do zera spadkowiczowi z I ligi Ikarowi Bydgoszcz. – Ekipa z Gdańska to jeden z faworytów ligi – powiedział Janusz Stawarz, współwłaściciel Ósemki. – Szwed Storm ma w swej kolekcji złoty medal mistrzostw Europy. Mimo to nie musiało być tak źle. W drugiej partii zawodnicy ambitnie walczyli i zamiast 0:4 równie dobrze mogło być 3:1 dla nas. Niestety, końcówki partii tym razem lepiej wytrzymali rywale.

I liga: Club 21 Gdańsk - Ósemka Rzeszów 1:3 i 0:4. „8", Adam Ewald - Krzysztof Drąka 8:4, Ewald - Marek Wisz 8:7, „9", Patryk Bryll - Grzegorz Kapłan 11:4 i 11:9, Robert Gawlikowski - Wisz 6:11, Gawlikowski - Tomasz Kapłan 11:10, 14/1, Tom Storm - T. Kapłan 100:17, Storm - Drąka 100:21; **pozostałe wyniki:** Baribal Lubin - Magnum Warszawa 1:3 i 1:3, Porter Okocim Częstochowa - Big One Opole 0:4 i 1:3, Mecz Contact Kielce - Okocim Skorpion Nysa został przełożony; **II liga: SKB Oława - Pino Dębica 1:3 i 0:4.** „8", Robert Cylny - Mariusz Klimek 4:8, Dariusz Krzyszkowski - Wojciech Gosk 7:8, „9", Bartosz Humeniuk - Gosk 8:11, Krzyszkowski - Bartosz Kędzior 11:5, Michał Ilków - Klimek 3:11, Humeniuk - Przemysław Markowski 9:11, 14/1, Bartosz Tryczyński - Markowski 50:100, Cylny - Kędzior 81:100; **Ósemka II Rzeszów - Ikar Bydgoszcz 0:4 i 0:4.** „8", Karolina Stawarz - Daniel Cywiński 3:8 i 3:8, „9", Robert Pecka - Rafał Rudnicki 4:11 i 9:11, Wacław Chrzanowski - Adam Jędrzejczak 7:11, Piotr Czarnosz - Adam Jędrzejczak 2:11, 14/1, Czarnosz - Dawid Jędrzejczak 85:100, Chrzanowski - Dawid Jędrzejczak 50:100; **pozostałe wyniki:** Baryła Wejherowo - Prestige Łódź 1:3 i 1:3, Hades Poznań - Club 21 Gdańsk 4:0 i 4:0.

■ W dębickim klubie Pino odbył się bilardowy Regionalny Junior Tour w odmianie „8". Główne role odegrali w nim zawodnicy Pino; zwyciężył Michał Kędzior przed swym bratem Mateuszem. Dalsze miejsca w czołówce zajęli bilardziści UKS Olimp Dębica: 3. Bartłomiej Tondo, 4. Michał Matłok, 5. Kamil Mazur, 6. Wojciech Krzeszowiec. Startowało 14 zawodników, w tym dwie dziewczyny. Pierwsza trójka na początku kwietnia weźmie udział w łódzkim Narodowym Junior Tourze.

A już za dwa tygodnie (18-19 marca) w klubie Ósemka odbędą się Otwarte Mistrzostwa Rzeszowa w tej samej odmianie. Klub zaprasza do udziału wszystkich – zawodowych, półzawodowych i amatorskich – graczy. **tor**

1/8 finału piłkarskiego Pucharu Polski

MISTRZ W STALOWEJ WOLI

JERZY MIELNICZUK

Stalowa Wola jest przygotowana na przyjęcie piłkarskiego mistrza Polski. Płyta boiska po sobotnim „przeoraniu" przez futbolistów Stali i Jezioraka Iława została naprawiona, policja jest w gotowości. Problem ma tylko trener stalowców, Czesław Palik, który na wczorajszym treningu nie wiedział jeszcze, czy jego zespół zagra przeciw krakowskiej Wiśle bez czterech, czy bez siedmiu piłkarzy z podstawowego składu.

TOMASZ ROWIŃSKI

Piłkarzy Stali (w ciemniejszych strojach) czeka dziś bardzo trudny egzamin.

W meczu o awans do ćwierćfinału Pucharu Polski nie zagrają na pewno kontuzjowani Jan Cios i Janusz Nylec. W sobotnim spotkaniu ligowym szansę na występ przeciwko krakusom stracili również Jaromir Wieprzęć i Tomasz Szarowski (żółte kartki). Wielką niewiadomą jest występ pozyskanych w zimie Krzysztofa Podlaska, Stanisława Bednarza i Romana Żuchnika, którzy w tej edycji PP grali w innych drużynach. – Wszystko wskazuje na to, że będą oni mogli zagrać, ale trzeba dmuchać na zimne, bo już raz przegrałem ważny mecz przy zielonym stoliku – powiedział w trakcie wczorajszego treningu trener Stali, Czesław Palik. – Czekamy na dokładną wykładnię przepisów, ale diabli człowieka biorą, jeżeli na rozstrzygnięcie takich spraw musi czekać do ostatniej chwili. Tak czy inaczej, zagramy z pełną determinacją, a wynik jest sprawą otwartą. Zapewniam, że tanio skóry nie sprzedamy.

Trener Palik nie chciał nic mówić na temat przewidywanego składu Stali na dzisiejszy mecz z Wisłą. Zawodnikom zafundował niezbyt przeciążający trening, z biegami na czas na zakończenie. Piłkarze trenowali na bocznym boisku, bo płyta główna stadionu przy ul. Hutniczej była jeszcze naprawiana po meczu z Jeziorakiem. – Boisko było w opłakanym stanie, ale dzięki uprzejmości niektórych firm udało nam się je doprowadzić do porządku – mówi kierownik stadionu, Ryszard Lipka.

Na nogi zostali postawieni policjanci, ale wszystko wskazuje na to, że nie będą mieli wiele do roboty. Do Krakowa została wysłana informacja, że stadion Stali jest w przebudowie i decyzją zarządu klubu na mecze nie są wpuszczane zorganizowane grupy kibiców, zwłaszcza drużyny przeciwnej. – Ta informacja musiała poskutkować, bo dowiedzieliśmy się, że z Krakowa na mecz do Stalowej Woli nie wybiera się żadna grupa fanów – powiedział nadkom. Andrzej Tokarski ze stalowowolskiej KPP. – Przyjedzie tylko kilkudziesięciu kibiców „Białej Gwiazdy", ale indywidualnie. Z naszymi kibicami sobie poradzimy, a w razie czego mamy obiecane wsparcie z innych komend.

Początek meczu Stali z Wisłą o godz. 14.30. Kasy zostaną otwarte znacznie wcześniej. Za bilet na trybunę krytą trzeba zapłacić 12 zł, a na trybunę otwartą o 2 zł mniej. Nie będą obowiązywać tzw. darmowe wejściówki.

■ W całym zestawie 1/8 finału PP najciekawiej zapowiada się mecz liderów pierwszej i drugiej ligi, Ruchu Chorzów i GKS-u Bełchatów. Obrońca trofeum, Amica Wronki, zagra z ŁKS-em Łódź. Pozostałe pary: Petro Płock - Polonia Warszawa, Pomerania Police (III liga) - Lech Kreisel Poznań, Odra Wodzisław - Legia Daewoo Warszawa, RKS Fameg Radomsko - Górnik Zabrze, KS Myszków - Widzew Łódź. Do ćwierćfinału awansują zwycięzcy dzisiejszych spotkań.

Idzie nowe

68. indywidualne mistrzostwa Polski w tenisie stołowym potwierdziły, że młode pokolenie pingpongistów zaczyna powoli wchodzić na salony. Dowodem mogą być trzy medale 20-letniej tarnobrzeżanki Kingi Stefańskiej czy srebrny krążek w grze indywidualnej 19-latka Bartosza Sucha z Księginic.

Zresztą w kadrach narodowych, powołanych przez trenerów Andrzeja Domicza i Stefana Dryszela na mistrzostwa kontynentu (odbędą się w Bremie, w dniach 20 kwietnia – 1 maja), aż roi się od młodzieży: Stefańska, Monika Pietkiewicz i Magdalena Górowska wśród kobiet czy Such i Daniel Górak wśród mężczyzn.

Gwiazda konińskich mistrzostw, Kinga Stefańska, wprost promieniała ze szczęścia po zawodach, udzielając co chwilę wywiadów. – Nie tylko cieszę się z wyników, ale przede wszystkim ze stylu, w jakim grałam w tych mistrzostwach – mówiła potrójna medalistka. – Najtrudniejsze pojedynki stoczyłam z Aliną Mikijaniec (w IV secie przegrywałam 16:20 i przełamałam jej serwis), Izą Frączak i w finale z Agnieszką Gieragą-Barczuk, z którą znam się bardzo dobrze ze wspólnych treningów w Tarnobrzegu. W deblu z Wandą Lityńską-Sydorenko nie sprostałyśmy w półfinale niezbyt mocnej częstochowskiej parze. Może gdybyśmy wygrały pierwszego seta, w którym ze stanu 15:20 doprowadziłyśmy, przy moim serwisie, do równowagi, to zagrałybyśmy w finale. W mikście z Michałem Dziubańskim nie dałyśmy rady Krzeszewskiemu i Narkiewicz, choć w III secie prowadziliśmy 15:11. Ale muszę powiedzieć, że tamten mikst wygrał praktycznie sam „Krzesza" – zakończyła Kinga.

TADEUSZ POZNIAK

Nawet w grze podwójnej Wanda Lityńska-Sydorenko (w głębi) pozostawała w cieniu młodszej klubowej koleżanki, Kingi Stefańskiej. Gdyby pani Wanda spisywała się choć trochę lepiej, to tarnobrzeżanki zdobyłyby pewnie złoty, a nie brązowy medal.

Drugi złoty medal dla Telwoltu w konińskich mistrzostwach zdobyła Anna Januszyk w deblu z Aliną Mikijaniec z AZS-u Politechniki Fourmen Wrocław. Dla pani Ani był to już 20. medal (dziewiąty z najcenniejszego kruszcu) w indywidualnych MP. – Cieszę się z niego bardzo, ale jeszcze teraz przeżywam porażkę w II rundzie singla z Frączak. Iza była chyba mocniej umotywowana, a ja po prostu wypadłam słabo. Nie grałam w I rundzie (Januszyk była rozstawiona – przyp. red.), a moja rywalka była już rozgrzana po wcześniejszym pojedynku. W grze podwójnej zagrałyśmy trzy dobre partie – zakończyła Januszyk.

Obserwatorzy dużo więcej niż tylko brązowego medalu w deblu oczekiwali po Wandzie Lityńskiej-Sydorenko. Ta jednak szybko wytłumaczyła kryzys formy... – Miałam zbyt krótki czas do aklimatyzacji po powrocie z mistrzostw świata w Malezji. Zatrułam się w czasie pobytu w Kuala Lumpur i w Koninie czułam się niezbyt dobrze. Wszyscy są zdziwieni, dlaczego nie wygrałam. Przecież nie zawsze muszę być najlepsza. W Koninie patent na mnie miała Patrycja Molik z AZS-u WSP Częstochowa, z którą przegrałam w II rundzie singla i półfinale debla. Przyznam, że dopiero pierwszy raz udało się jej ze mną wygrać, ale to nieprzyjemna, grająca czopami rywalka – powiedziała ubiegłoroczna mistrzyni.

– Jak to na zawodach, były lepsze i gorsze momenty. W piątek, kiedy Ania i Wanda przegrały w grach singlowych, nie byłam zbyt szczęśliwa. Koleżanki pomściła w pewien sposób Kinga, która w nowoczesnym, pięknym stylu zdobyła tytuł mistrzowski. Muszę podkreślić ogrom pracy, jaki Kinga wkłada w treningi. Poświęciła się bez reszty tenisowi, godzi sport z zajęciami na uczelni i nawet nieźle jej to wychodzi – skomentował występ zawodniczek Telwoltu ich trener, Zbigniew Nęcek.

WALDEMAR MAZGAJ

Jutro Skarb Kibica

W jutrzejszym numerze na sportowych łamach zaprezentujemy drużyny piłkarskie z naszego regionu, występujące w III lidze. Najświeższe dane okraszone fotkami – będzie jak znalazł przed rozpoczynającymi się w najbliższy weekend rozgrywkami.

W sobotę zjazd Podkarpackiego ZPN

Nowy statut nowe (?) władze

Dostosowanie statutu związku do wymogów reformy administracyjnej oraz wybory nowych władz – to główne punkty programu sobotniego zjazdu delegatów Podkarpackiego Związku Piłki Nożnej z siedzibą w Rzeszowie.

Okręgi piłkarskie działały dotychczas w oparciu o własne statuty. Należy stworzyć nowy, jednolity, obowiązujący wszystkie kluby z powstałego województwa podkarpackiego – wyjaśnił Jan Bieńkowski, prezes Podkarpackiego ZPN.

Wybór władz wojewódzkiego związku zostanie przeprowadzony inaczej niż dotychczas. Zgodnie z wytycznymi Polskiego Związku Piłki Nożnej, prezes i zarząd będą wybierani osobno (wcześniej prezesa obierał zarząd). Delegaci zadecydują nadto o składzie Komisji Rewizyjnej i Sądu Koleżeńskiego.

Zaproszenia na zjazd wysłano do ponad 470 klubów. Prawo głosu będą mieli reprezentanci tylko tych klubów, które formalnie są stowarzyszeniami. – Do środy wszystkie kluby powinny udokumentować posiadanie osobowości prawnej. Przedstawiciele klubów, które tego nie uczynią, będą gośćmi zjazdu, bez prawa głosowania – powiedział Bieńkowski. Potwierdził on również, iż będzie kandydował na prezesa podkarpackiego związku.

Pierwszy termin zjazdu to sobota, godz. 10, drugi – godz. 10.30.

gb

IV PIŁKARSKI RANKING NOWIN I KAL-SPORTU

II liga

143 punkty – Dziuba (Siarka), **124** – Żuchnik (Stal/Siarka), **120** – Kuranty (Siarka), **119** – Czyrek (Siarka), **117** – Nalepa (Stal), **116** – Bednarczyk (Siarka), **114** – Klempka (Stal), **113** – Szafran (Stal), **111** – Rybak (Stal), **109** – Hynowski (Siarka), Piechniak (Stal), **100** – Gadziała (Stal), **97** – Wieprzęć (Stal), Samiec (Siarka), **78** – Kozłowski (Siarka), **75** – Majkowski (Siarka), **69** – Danielewicz (Siarka), **66** – Rejczyk (Siarka), **62** – Klich (Stal), **61** – Bieńko (Stal), **56** – Fabianowski (Stal), **55** – Wachowicz (Stal), **51** – Szarowski (Stal), **47** – Cios (Stal), **37** – Papierz (Siarka), Lebioda (Stal), **36** – Gaweł (Siarka), **34** – Krzemiński (Siarka), **31**–Nylec (Stal), **30** – Wtorek (Stal), **28** – Kazieczko (Stal), **25** – Bilke (Siarka), **22**–Wietecha (Stal). **SC**

KRÓTKO

W rozegranym awansem pierwszym meczu I rundy play-off serii A siatkarek Nafta Gaz Piła pokonała Gedanię Gdańsk 3:0 (20, 23, 18).

W rewanżowym meczu 1/4 finału Pucharu Saporty koszykarze KK Zadar pokonali Zepter Śląsk Wrocław 69:64 (39:32). Mistrz Polski odpadł z rozgrywek.

Ukrainiec Oleg Błochin został trenerem Ionikosu Nikea, 10. drużyny piłkarskiej ekstraklasy Grecji.

KOSZYKÓWKA • II LIGA MĘSKA

Lubelska ekonomia

SIARKA TARNOBRZEG - GALA START LUBLIN 76:95 (37:54)

SIARKA: Szwedo 15 (1x3), Zasuwa 14 (2x3), Kochanowski 13 (2x3), Połubiński 9, Woltyński 3 (1x3) oraz Jabłoński 2, Pyszniak 0, Dziergowski 13, Włodarczyk 2, Papka 5 (1x3).

START: Konare 19, Pelczar 19 (2x3), Bielak 4 (1x3), Kosior 13 (2x3), Łuszczewski 6 oraz Bidyński 11 (1x3), Mącik 0, Szabała 17 (3x3), Ostrowski 2, Marciniak 4.

Sędziowali Marek Żmuda (Dąbrowa Tarnowska) i Grzegorz Kapusta (Kraków). Widzów 100.

Zanim mecz się zaczął na dobre, po celnych „trójkach" Bieli i Kosiora lublinianie wygrywali 6:0. Goście prezentowali spokojną, przemyślaną grę. Miejscowi próbowali kontratakować, ale ich wysiłek zwykle szedł na marne, gdyż doskonale grała obrona Startu. Zrugani przez trenera Eugeniusza Grążawskiego siarkowcy przebudzili się i zdobyli kilka punktów, jednak różnica nadal była znaczna (10:18, 14:22). Lublinianie kontrolowali grę, chcąc wygrać możliwie najmniejszym nakładem sił.

Początek drugiej odsłony był wyrównany. Siarkowcy uświadomili sobie, że nawet z tak dobrym przeciwnikiem, jak Start, można wygrać. Celnie za trzy rzucili Papka i Kochanowski i przewaga przyjezdnych stopniała do kilku punktów. Wydawało się, że gospodarze znaleźli wreszcie sposób na doskonałą grę Szabały, Pelczara i czarnoskórego Konare. Były to tylko pozory, Start po chwili znów przejął inicjatywę. W końcówce jeszcze Papka rzucił „trójkę", zmniejszając rozmiary porażki siarkowców w ostatnim spotkaniu rundy zasadniczej we własnej hali. Mecz ten rozegrano awansem (z 11 marca), ze względu na występ juniorów Startu w półfinale mistrzostw Polski.

MARCIN RADZIMOWSKI

Baraże koszykarek o I ligę

Finał w Swarzędzu

Gospodarzem finałowego turnieju barażowego o awans do I ligi koszykarek, w którym wystąpią zawodniczki AZS-u Rzeszów, będzie w najbliższy weekend Unia Swarzędz.

AZS także starał się o organizację decydującej batalii, ale bez powodzenia i akademiczki czeka daleki wyjazd. W piątek o godz. 18 zmierzą się one z Unią, w sobotę o 10 zagrają z SMS-em II Warszawa, a w niedzielę, również o 10, rywalem podopiecznych Mariana Marcińca będzie uczestnik rzeszowskiego półfinału, Pro-Kosz Zielona Góra. Do I ligi awansują dwie drużyny.

gb

ŻUŻEL

Pan senator pomoże...

W Krośnie nie załamują rąk

Ważą się losy żużla w Wandzie Kraków. Natomiast w Krośnie, wraz ze zbliżaniem się terminu inauguracji sezonu, krzywa optymizmu rośnie.

Nie jest łatwo, ale robimy wszystko, aby było lepiej – mówi Kazimierz Bobusia, wiceprezes Żużlowego Klubu Sportowego Krosno. – Oczywiście wszystko rozbija się o pieniądze, których nigdzie nie zbywa. Zwłaszcza obecnie, gdy wydatków jest coraz więcej. Są jednak pewne przesłanki, aby oczekiwać, że pozyskamy środki na załatwienie doraźnych potrzeb i wystartowanie do rozgrywek. Duże nadzieje wiążemy z panem senatorem Jerzym Borczem z Krosna, który przyjął funkcję prezesa honorowego naszego klubu. Ufamy, że pomoże nam w poszukiwaniu sponsorów.

Część zaległości z minionego sezonu udało się uregulować. Na pierwsze wpłaty czekają kluby, które wypożyczyły do ŻKS-u swoich jeźdźców. Potrzebne są także złotówki na remont motocykli. Jakby problemów było mało, GKSŻ nie zgodziła się na anulowanie kary finansowej w wysokości 5 tys. zł „wiszącej" za nieregulaminowe przygotowanie toru i opóźnienie meczu ligowego ze Śląskiem Świętochłowice, przystając tylko na rozłożenie tej należności na raty. Dobrze, że prywatni sponsorzy zadbają o jakość maszyn juniorów. – To duża sprawa – komentuje Bobusia.

Krośnieńska młodzież ćwiczy pod okiem Marka Wilka. Pozostali zawodnicy budują formę indywidualnie. Działaczy martwi trochę fakt, że zespół będzie dysponował tylko dwoma juniorami – Karolem Winiarskim i Mirosławem Szczurkiem. Krzysztof Stojanowski w ostatniej niemal chwili podjął decyzję, że będzie bronił barw Polmosu Zielona Góra. Nie wykluczone, że podczas pierwszego w tym roku egzaminu na licencję „Ż" wezmą udział Stanisław Kozik i Paweł Żelazo. Może tym razem uda im się uzyskać żużlowe prawo jazdy. Licencję będzie odnawiał także Wojciech Kiełbasa, ale on posiada już status seniora.

Rozmowy z trzecim straniero (krośnianie podpisali do tej pory kontrakty z Laszlo Szatmarim i Robertem Kralem) znajdują się na finiszu.

Krośnianie, ze względu na specyfikę toru przy ul. Legionów, nie wyjadą nań wcześniej niż po 20 marca. Na 2 kwietnia (Krosno) i 4 kwietnia (wyjazd) zaplanowano sparringi z II-ligową ekipą ze Świętochłowic. Poszukiwany jest jeszcze jeden sparringpartner.

Szefowie klubu zachęcają do zakupu karnetów wstępu na cały sezon. 130 zł kosztuje całoroczna wejściówka na trybunę, a 100 zł na ławeczki. Za kartę wjazdu samochodem na stadion trzeba zapłacić w kasie klubu 50 zł.

m.b.

Piłkarze Tłoków Gorzyce atakują II ligę

TRZEBA DUŻO WYDAĆ

Panowie, II liga na horyzoncie! – zdaje się mówić trener Józef Antoniak.

TOMASZ RYZNER

– Wszystko zależy od kasy. Gdy jej nie braknie i II liga tu będzie, i stadion się wyremontuje raz dwa. – Jak ci zabiorą kawałek trzynastki, to będzie kasa. – Mogą zabrać i 5 milionów, byle tylko nie poszło to na marne! – taki oto dialog zasłyszałem na trybunach gorzyckiego stadionu podczas treningu III-ligowych piłkarzy Tłoków, lidera grupy małopolskiej.

W powyższej rozmowie uczestniczyło dwóch kibiców Tłoków, pracowników gorzyckiej WSK, która jest głównym dobroczyńcą piłkarzy. Trzeba zaznaczyć, że futboliści dowiedli, iż zasługują na wsparcie. Poprzedni rok mieli bowiem imponujący. Dowodem - jedna porażka, poniesiona jeszcze w rundzie wiosennej. Jesienią gorzyczanie nie przegrali już ani razu i z 5 punktami przewagi nad Cracovią przewodzą stawce. Kibice mają zatem prawo rozprawiać o awansie. Powściągliwość w tej kwestii zachowuje Józef Antoniak, szkoleniowiec Tłoków, mający na koncie awans do II i I ligi (oba z Radomiakiem). – Pięć punktów przewagi to dużo i mało. Wiadomo, że wiosną na boiskach dzieją się niekiedy cuda. Już zresztą zima nie była dla piłkarzy łaskawa. Przez dłuższy okres z powodu zapalenia gardła nie trenowało pięciu zawodników, między innymi Karasiński, Tułacz , Szmuc. Sparingi na śliskich, grząskich boiskach były powodem kontuzji Ławryszyna, Murdzy. Trudno w tej sytuacji o hurraoptymizm – stwierdza Antoniak.

Zafrasowanie szkoleniowca Tłoków widoczne jest gołym okiem. Czyżby to zatem była asekuracja przed główną rozgrywką? – Ależ skąd! Po prostu takie są fakty. Nie zamierzam nikogo okłamywać; jesteśmy liderem i wiadomo, że nie walczymy o utrzymanie. Nigdy jednak nie wypowiadałem się o awansie, bo do tego droga daleka. Owszem, możemy o niego powalczyć, ale zdaję sobie sprawę, w jakich realiach się poruszam, znam siły pozaboiskowe. Będzie nam piekielnie trudno.

Drużyna turystów

Tak Antoniak nazywa swój zespół. Większość zawodników pochodzi bowiem spoza Gorzyc. Jeśli po południu nie ma treningu, piłkarze wsiadają w samochody i już ich nie ma. – Trudno prowadzić taki zespół, ale sądzę, że drużyna już się dotarła. Atmosfera nie jest zła i każdy chce grać o główną pulę. W końcu WSK to sponsor, którego warto szanować. Dementuję od razu pogłoski o wielkich apanażach w klubie. Pieniądze są tu wypłacane regularnie, lecz nie są to kokosy – przekonuje trener. Czy warto zatem rezygnować ze spokojnej egzystencji? Wszak II liga nie wychodzi na zdrowie ekipom z naszego regionu (vide Czuwaj Przemyśl, Stal Sanok). – Nie wiem, co przyniesie przyszłość. Wierzę jednak, iż działacze wiedzą, co robią. Wiadomo, że aby znaleźć się klasę wyżej i tam zaistnieć, wysiłek sportowy i finansowy trzeba pomnożyć razy trzy – mówi Antoniak.

Trenera Tłoków niepokoi nieco fakt, że zespół nie grał wiele na własnym śmieciach. Murawa po jesieni jest jednak nadwerężona, a gdy śniegi stopniały, boisko stało się grząskie i łatwo byłoby je całkowicie zniszczyć. Szczupła baza treningowa, to zresztą rzecz, która spędza szkoleniowcowi sen z powiek. W ostatnich tygodniach gorzyczanie rozgrywali zatem gros sparingów na obcych boiskach. Passa spotkań bez porażki nie została w nich podtrzymana, ale też zestaw rywali wyraźnie sygnalizował cel, jaki stoi przed Tłokami. – Ekipa grała z wymagającymi przeciwnikami. Tylko wtedy sparingi mają jakiś sens. Przypomnę, że potykaliśmy się między innymi z Siarką Tarnobrzeg, Ceramiką Opoczno, KSZO Ostrowiec, Hutnikiem Kraków, Hetmanem Zamość, czyli solidnymi II-ligowcami. Nikłe porażki nie popsuły mi humoru, a remis 2:2 z Ceramiką czy wygrana 3:0 z Hutnikiem dobrze świadczą o możliwościach drużyny. Pierwsze mecze wiosny to jednak niewiadoma – twierdzi Antoniak. Kadra Tłoków liczy 23 zawodników. Nowe twarze to: Michał Kowalczyk (Szydłowianka) Robert Rogala (Błękitni Kielce) i Andrzej Wachowicz (Stal Stalowa Wola). – Poszukujemy kolejnych wzmocnień.

By chciało się chcieć

Szkoleniowiec gorzyczan swą robotę na pewno wykona solidnie. To jednak działacze muszą sprawić, by piłkarzom chciało się chcieć. O kondycję klubu zapytaliśmy prezesa Tłoków, Jerzy Nykiel, na co dzień jeden z dyrektorów WSK, pojawił się w klubie w wyśmienitym nastroju. – O motywację zawodników można być spokojnym. Popularnie mówiąc, kasa gra i żadnych zaległości wobec futbolistów nie ma. Na dniach zatwierdzimy regulamin wynagrodzeń i zapewniam, że nikt nie będzie narzekać na premie, gdy awans stanie się faktem.

Prezes Nykiel to człowiek wprost emanujący radością życia i optymizmem. Nie ma żadnych wątpliwości, że Tłoki poradzą sobie i w II-ligowej rzeczywistości. – Jesteśmy skromnym klubem, ale mamy silne oparcie w zakładzie i władzach gminnych. W tym roku trzeba będzie wydać jednak sporo pieniędzy i to bez względu na to, czy awansujemy czy nie – informuje. Największą inwestycję zwiastuje już zaplecze stadionu, gdzie składowane są, sprowadzone z Mielca, metalowe konstrukcje trybun. W budynku klubowym znajduje się już wstępny plan i makieta nowych trybun, które po przebudowie stadionu pomieszczą 2 tysiące widzów. – Modernizacja odbywać się będzie jesienią, ale nie przeszkodzi to kibicom w obserwacji meczów. Zapotrzebowanie na piłkę jest w Gorzycach spore, dlatego myślę, że w razie awansu na odnowionym stadionie nie raz, nie dwa pojawi się komplet widzów. Chcemy też stworzyć boiska treningowe i poszerzyć główną płytę – twierdzi prezes Nykiel.

Komitywa z wójtem

Nie jest to koniec ambitnych planów, bowiem w niedalekiej przyszłości zawodnicy będą mieli do dyspozycji gabinet odnowy biologicznej i saunę. Już teraz, dzięki dobrym stosunkom z wójtem gminy, futboliści do woli mogą korzystać z sal gimnastycznych i siłowni. – Postaramy się stworzyć zawodnikom bazę na miarę II ligi już jesienią. Podkreślam jednak, że w klubie nikt nie wywiera presji na drużynę. Jeśli nie awansujemy, nie będzie rozdzierania szat. W Gorzycach ma być solidna drużyna, która powinna się liczyć w regionie i przyciągać na trybuny kibiców. Ja zresztą odnoszę się do zamieszania wokół awansu poważnie, ale spokojnie. Nie chciałbym, aby ktoś dostał zawału, gdy nie uda się wygrać ligi. Piłka to zabawa i jeśli kibice będą mile spędzać czas na stadionie, będę zadowolony – zakończył Nykiel.

Humor fanów bezpośrednio kształtować będą piłkarze. Jedną z głównych postaci w talii trenera Antoniaka będzie na pewno rutynowany Tomasz Tułacz. – Łatwo nie będzie, to pewne – zapowiada były I-ligowiec. – Każdy rywal zechce już na początku urwać punkty liderowi. Jestem jednak dobrej myśli. Jednoczy nas cel, mamy dobry klimat w drużynie, trener zna się na swej robocie, zatem nic tylko grać, wygrywać i... awansować. ■

MARCIN RADZIMOWSKI (2)

Piłkarze Tłoków Gorzyce będą musieli się mocno nagimnastykować, by awansować na zaplecze ekstraklasy.

TADEUSZ POŹNIAK

Centrum Handlowe „Ameryka" jest jednym ze 113 obiektów należących do SMLW.

SIEKIERĄ W INTERNET

IWONA BALICKA

Kontynuujemy cykl publikacji o opłatach w rzeszowskich spółdzielniach mieszkaniowych i mieszkaniach komunalnych. Dziś stawki obowiązujące w Spółdzielni Mieszkaniowej Lokatorsko-Własnościowej.

W spółdzielnianej ewidencji figuruje 9737 lokatorów. Szacuje się jednak, że na terenie SMLW mieszka ok. 12 tys. osób na osiedlach: Króla Augusta, Sportowa, Rejtana, Paderewskiego, al. Niepodległości, Krakusa i Pobitno Płd. Spółdzielnia administruje 113 budynkami, w tym 42 lokalami użytkowymi. Należą do nich m.in. Centrum Handlowe „Ameryka", Pawilon Handlowy „Żywiec".

– Jesteśmy jedyną spółdzielnią w Rzeszowie, która tak dużo buduje. W ub. r. oddaliśmy do użytku 140 mieszkań. W inwestycyjnych planach mamy kolejnych 500. Bardzo dobrze współpracuje się nam z miastem. Myślimy o budowie mieszkań na Staromieściu. Być może nie będą to tylko mieszkania własnościowe, ale i lokatorskie – tłumaczy Edward Słupek, prezes SMLW w Rzeszowie.

Na osiedlach przy ul. Rejtana, Siemiradzkiego i Krakusa funkcjonuje telewizja kablowa, należąca do spółdzielni. Miesięczny abonament kosztuje 6 zł. Prezes Słupek tłumaczy, że mieszkańcy tych osiedli nie muszą korzystać z usług komercyjnych stacji, w której za najdroższy pakiet programowy trzeba zapłacić 20-30 zł. Dodatkową atrakcją dla mieszkańców ul. Rejtana jest osiedlowa sieć internetowa. Za 40 zł miesięcznie miłośnicy wirtualnej rzeczywistości bez ograniczeń mogą korzystać ze stron www. Nie bacząc na rachunek telefoniczny.

– Początkowo mieliśmy kłopoty z młodymi użytkownikami osiedlowego Internetu. Komputerowa agresja na osiedlu przejawiała się tym, że chłopcy potrafili przecinać siekierami przewody sieci komputerowej. Na szczęście poradziliśmy sobie z tym problemem – tłumaczy E. Słupek.

Średni koszt ogrzania m kw. mieszkania w SMLW wyniósł 1,49 zł w sezonie grzewczym 98/99. Mieszkańcy, którzy płacili więcej otrzymują teraz zwrot nadpłaconej zaliczki wynoszący nawet 600 zł. Mogą ją odebrać w gotówce, albo przeznaczyć na poczet czynszu. Spółdzielnia w ub. r. ukończyła docieplanie osiedla przy ul. Króla Augusta. W ciągu najbliższych trzech lat zamierza wykonać te same prace na osiedlu przy ul. Paderewskiego.

– W niektórych budynkach są podzielniki kosztów ciepła, ale nie jesteśmy ich zwolennikami. Są nieopłacalne. W niektórych blokach, na życzenie mieszkańców demontujemy je. Na nowym osiedlu, na Pobitnem, w każdym mieszkaniu jest licznik ciepła – tłumaczy E. Słupek.

Za wymianę okien lokatorzy płacą sami. Przed rozpoczęciem montażu zobowiązani są wpłacić połowę należnej sumy. Drugą spółdzielnia rozkłada na 24 nieoprocentowane raty. Obecnie spółdzielnia wymienia na swój koszt okna na klatkach schodowych. ■

Spółdzielnia Mieszkaniowa Lokatorsko-Własnościowa w Rzeszowie

Eksploatacja podstawowa (podatek, opłata za teren zł/m2	0,88
Fundusz remontowy zł/m2	0,62 – 0,82
Ciepło (zaliczka) zł/m2	2,07 – 2,38
Wywóz nieczystości zł/osoby	3,55
Remont i konserwacja dźwigów zł/osoby	5
Użytkowanie domofonu zł/mieszanie	0,80
Spółdzielniana telewizja kablowa zł/miesz.	6
Internet zł	40

Podatek od śmierci

Na ręce przewodniczącego Rady Miasta Rzeszowa trafił przed kilkoma dniami projekt uchwały w sprawie zaniechania pobierania podatków od spadków i darowizn. Wysunęli go radni AWS Tomasz Pajęcki i Tomasz Kloc.

Propozycja oparta jest na podstawowych założeniach polityki prorodzinnej. Młodzi radni pobieranie opłat od spadku określili jako nieludzką daninę i podatek od śmierci, ponieważ często spada na rodzinę, która i tak znajduje się w trudnej sytuacji po odejściu kogoś bliskiego.

Projekt dotyczy pierwszych dwóch grup podatkowych tj., osób będących najbliższą rodziną osoby zmarłej lub obdarowującej. W 1999 roku wpłaciły one do kasy miasta 285 tys. zł, co stanowiło zaledwie 0,57 proc. wpływów z podatków i opłat zaliczanych do dochodów miasta. W projekcie budżetu na rok bieżący podatek od spadków i darowizn ma wynieść 527 tys. zł, co daje 1,09 proc. przewidywanych wpływów.

– Tak naprawdę miasto nic na tym nie straci, zyskają natomiast mieszkańcy. Chcemy uchronić ich przed potrójnymi podatkami. Majątek, który otrzymują został już uprzednio obłożony podatkami VAT i PIT, zatem obowiązek podatkowy został wypełniony – twierdzi Tomasz Pajęcki.

Uchwały o podobnej treści przyjęto w wielu gminach. Jeśli uda się to w Rzeszowie, radni będą zachęcać do podobnego kroku inne rady gminne i powiatowe w woj. podkarpackim. **gkr**

POCZTA

Na pytanie postawione w artykule zamieszczonym w „Nowinach" 15 lutego br., zatytułowanym „Czy będzie cieplej, ale czy taniej?", a dotyczącym robót docieplenioowych budynków przy ul. Paderewskiego i Rejtana w Rzeszowie, jako wykonawca robót i równocześnie przedstawiciel szwajcarskiej firmy CHEMIPLAST – dostawcy materiałów, odpowiadam z całą odpowiedzialnością: nie ma obaw, można spać spokojnie.

Wyjaśniam przy okazji, że nieco wilgotna elewacja budynków oraz niewielkie temperatury ujemne nie wpływają niekorzystnie na proces wiązania mieszanki klejowo-cementowej w stosowanej technologii robót docieplenioowych. Stosowany klej, w okresie od listopada do marca, jest wzbogacony fabrycznie w składnik przeciwmrozowy i utrzymuje właściwości wiążące w temperaturze do – 5 stopni C, a w procesie wiązania wymaga wilgoci.

Należy zwrócić uwagę, że styropian od momentu przyklejenia tworzy „pierzynę" dla warstwy klejowej, nie dopuszczając do wychłodzenia nawet przy nagłych spadkach temperatur, utrzymuje przez cały okres wiązania ciepło wytworzone dodatkowo przy reakcji chemicznej wiązania, a także zatrzymuje ciepło uciekające przez ściany niewystarczająco wyizolowanej „wielkiej płyty".

Prowadzenie robót w warunkach zimowych jest zgodne z fabryczną instrukcją prowadzenia robót oraz świadectwem dopuszczenia do stosowania wydanym przez Instytut Techniki Budowlanej.

(...) Niezależnie od wieloletniej gwarancji wynikającej z umowy, dla spółdzielni najlepszą gwarancją jest świadomość, że nasza firma, jako wyłączny przedstawiciel producenta CHEMIPLAST dla obszaru południowo-wschodniej Polski, nie może sobie pozwolić na utratę dobrej opinii, na którą pracowaliśmy wiele lat wykonując roboty docieplenioowe niemal we wszystkich spółdzielniach mieszkaniowych naszego województwa, a także innych województw.

Sądzimy, że nasze wyjaśnienie pozwoli uspokoić Czytelników „Nowin" i zapewnić, że będzie na pewno cieplej i na pewno taniej.

Z poważaniem
IZOL-MONT Spółka z o.o.
Zdzisław Frańczak
Prezes Zarządu

WPADKI I WYPADKI

Zwłoki w rowie

Na wysypisku w Giedlarowej, w rowie melioracyjnym, znaleziono w poniedziałek zwłoki 43-letniego mężczyzny. Na ciele denata nie stwierdzono obrażeń, które świadczyłyby o przestępczym działaniu osób trzecich.

„Maluch" w poślizgu

22-letnia mieszkanka Łańcuta, zbyt szybko jechała śliską drogą w Strzyżowie. Prowadzony przez nią „maluch" wpadł w poślizg, zjechał z drogi i przewrócił się. Kierująca fiatem oraz dwaj pasażerowie w wieku 46 i 20 lat trafili do szpitala. **baj**

Nie tylko wieczory w „Bohemie"

Od VIII Kongresu „Polacy i Niemcy wspólnie w Europie", zorganizowanego przez Towarzystwo Polsko-Niemieckie w Rzeszowie, mija właśnie pół roku. W tym czasie członkowie i sympatycy organizacji systematycznie spotykali się na cotygodniowych wieczorach w „Bohemie". W kawiarnianej atmosferze po niemiecku dyskutowali o literaturze, polityce, a może przede wszystkim o zwykłych codziennych problemach. Snuli też plany na przyszłość. Określili działalność Towarzystwa na rok 2000.

W maju w Bremie odbędzie się IX już Kongres „Polacy i Niemcy w Europie". W tym samym miesiącu członkowie Towarzystwa zapowiadają spotkanie z gośćmi Festiwalu Muzyki w Łańcucie. Będzie okazja posłuchać Barbary Diel i Moniki Sommer-Hasentein.

Na sierpień planowany jest przyjazd studyjnej grupy z Berlina. Odwiedzi ona Rzeszów, Łańcut i Bieszczady. Natomiast w październiku Polacy zawitają do Bielefeldu, partnerskiego miasta Rzeszowa. Tamtejsi włodarze przygotowują seminarium na temat praw pacjenta i działalności kas chorych w Niemczech, Holandii i Polsce. Koniec roku 2000 wyznaczy listopadowe, coroczne zebranie członków Towarzystwa.

Zarząd Stowarzyszenia wszystkich wielbicieli Goethego i Manna zaprasza w każdą środę na godz. 20 do restauracji „Bohema". Luźna rozmowa po niemiecku nie tylko ćwiczy język. Pozwala również poznać nowych ludzi i odmienne tradycje.

Prezesem Towarzystwa Polsko-Niemieckiego w Rzeszowie jest Wojciech Furman. **ag**

TADEUSZ POŹNIAK

Milowym krokiem

Pogoda za oknem zachęca do wiosennych spacerów. Choćby tak sprężystym krokiem, jak robi to widoczny na zdjęciu mieszkaniec Rzeszowa. W marcowym słońcu i nastroju dziarsko przemierza skrzyżowanie ulic Zamkowej i 3 Maja. **ag**

Poranek z muzyką

Organizowane przez Zespół Szkół Muzycznych nr 1 w Rzeszowie niedzielne poranki muzyczne stają się coraz popularniejsze. W ubiegły weekend honorowy patronat nad cyklicznymi koncertami przyjęła Krystyna Szlachta, żona prezydenta Rzeszowa.

Spotkania odbywały się do tej pory w auli ZSM nr 1 przy ul. Szopena w każdą pierwszą niedzielę miesiąca. Zainteresowanie od początku było duże, bo nie obowiązują bilety wstępu, a maluchy dostają słodkie prezenty oraz łatwo i przyjemnie przyswajają muzyczną wiedzę. „Koncert karnawałowy" odbył się w ubiegłą niedzielę w Teatrze „Maska".

– Bardzo mi się podobało – sapał 6-letni Michał Żądło, ciągnąc ze sceny swojego brata Piotrka. – Jesteśmy pierwszy raz, ale mam nadzieję, że nie ostatni – mówi ich mama, Lidia Krzyżanowska-Żądło. – Dzieci w niedzielę się nudzą. Nie istnieją już zniżkowe bilety do kina, więc wyprawa na film to duży wydatek. A tu coś oryginalnego i za darmo. Zostają jeszcze złotówki na duże lody. **Ala**

GAZETA CODZIENNA NOWINY
35-016 Rzeszów, ul. Kraszewskiego 2
Redaktor naczelny: Wojciech Duda
I zastępca red. naczelnego: Jaromir Kwiatkowski
sekretarz redakcji, zast. red. nacz.: Tadeusz Z. Drzewicki
zastępca sekretarza redakcji: Dariusz Dziopak
tel. 852-27-48

Centrala: (0-17) 852-27-40 (łączy z wszystkimi działami) fax 852-27-45
Łączność z Czytelnikami: tel. 852-27-49
Dział informacyjny: tel. 852-27-52, 852-27-53, 852-27-54.
Dział ekonomiczno-społeczny, Magazyn Domowy – tel. 852-27-51, 852-27-40, w. 101;
Dział publicystyczny, magazyn weekendowy, kultura – tel. 852-27-56, 852-27-57;
Dział sportowy – tel. 862-18-38.
KONKURSY (ul. Unii Lubelskiej 3) – tel. 862-67-77.

ODDZIAŁY REDAKCJI:
KROSNO ul. Kletówka 14 – tel. (0-13) 436-67-78 i 436-44-45
Sanok, ul. Cerkiewna 7 – tel./fax (0-13) 463-17-61 i tel. 464-02-93;
Ustrzyki Dolne – tel. (0-13) 461-26-35
PRZEMYŚL, ul. Barska 15 – tel. (0-16) 670-27-00, 670-30-30, 670-42-49
TARNOBRZEG, ul. Moniuszki 20 – tel. (0-15) 822-22-16
Stalowa Wola, al. Jana Pawła II 25a – tel./fax (0-15) 842-43-96;
Dębica, ul. Rzeszowska 16 – tel. (0-14) 670-32-34, tel./fax (0-14) 670-32-33.

WYDAWCA:
R-PRESS Spółka z o.o., Rzeszów, ul. Unii Lubelskiej 3.
Telefony: centrala – 862-84-71.
Prezes Zarządu: Roman Popek – tel. 862-54-12.
„Nowiny" są zastrzeżonym znakiem towarowym.
PL ISSN 0137-9534, Indeks 35 03 62
Druk: Rzeszowskie Zakłady Graficzne.
Prenumeratę Gazety Codziennej NOWINY przyjmują: w miastach jednostki „Ruchu" SA właściwe dla miejsca zamieszkania; na wsi urzędy pocztowe lub doręczyciele.
Projekt graficzny gazety studio „KÓ 2"

BIURO OGŁOSZEŃ I REKLAM:
Rzeszów: ul. Unii Lubelskiej 3 – tel. (0-17) 862-17-21, 862-84-35, fax (0-17) 862-76-52.
ul. Kwiatkowskiego 139, tel./fax 854-94-07 przez całą dobę, w soboty i święta,
ul. 8 Marca 3, p. 309, tel./fax 853-71-40 (w godz. 8-18, w soboty 8.30 -13.00)
Krosno – tel./fax (0-13) 436-67-78
Sanok – tel.(0-13) 464-02-93
Przemyśl – tel. (0-16), fax 670-27-00
Tarnobrzeg – tel. (0-15) 823-20-26
Dębica – tel./fax (0-14) 670-32-33
Stalowa Wola – tel. (0-15) 642-03-13
Redakcja nie odpowiada za treść ogłoszeń i zastrzega sobie prawo odmowy druku ogłoszeń niezgodnych z linią programową gazety.

NOWINY PYTAJĄ

Po Rzeszowie jeździ już ponad 20 tys. samochodów. Radą na tłok jest korzystanie z autobusów MPK. Ale czy standard odpowiada naszym gustom? Oto, co mówią rzeszowianie o „cieniach i blaskach" rzeszowskiej komunikacji publicznej.

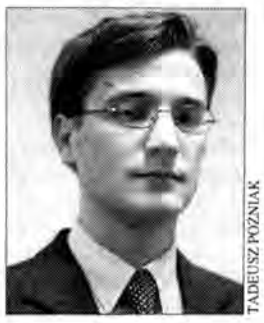

TADEUSZ POŹNIAK

Paweł Baj, prezes Podkarpackiego Klubu Samorządności

– Mieszkam w centrum, więc nie muszę codziennie korzystać z usług MPK. Kiedy jednak chcę się dostać w jakiś odleglejszy rejon miasta, nie mam z tym problemów. I uważam, że pod względem sieciowym komunikacja jest dobrze rozbudowana. Korzystne są także zmiany w taborze; nowe autobusy, estetyczne przystanki. Natomiast bolączką jest jakość dróg. Poza tym, jeśli Rzeszów ma pozostać miastem przyjaznym ekologii, należałoby pomyśleć o budowie dróg dla rowerów. Dla tramwajów i trolejbusów za mało tu miejsca.

JANUSZ WITOWICZ

Helena Kuśnierz-Rusinek, nauczycielka I Liceum Ogólnokształcącego im. S. Konarskiego

– Jestem niezadowolona z naszej komunikacji. Poprawiła się ona wprawdzie, kiedy kupiono nowe autobusy, ale wciąż jest ich zbyt mało. Podobało mi się rozwiązanie sytuacji w dniu Wszystkich Świętych. Mimo tłumu podróżujących nie było wtedy tłoku. Myślę, że wielu ludzi zrezygnowałoby z poruszania się samochodami, gdyby autobusy kursowały częściej. Tym bardziej, że wprowadzono mnóstwo zakazów parkowania w centrum, gdzie nie ma parkingów.

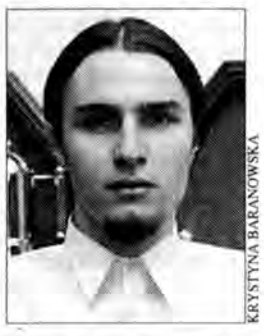

KRYSTYNA BARANOWSKA

Robert Tuleja, barman w „Pożegnaniu z Afryką" ul. Jana Kazimierza

– Często autobusami nie jeżdżę, ale uważam, że komunikacja w Rzeszowie jest bez zarzutu. Teraz pojawiły się nowe, wygodne pojazdy. Tylko przystanki są wciąż pobazgrane. No i makabrycznie dziurawe drogi. To one są problemem, a nie komunikacja publiczna.

ALINA PUDŁO

Niebezpieczne PKP

Podróżuj z własną apteczką

Oprócz bagaży podróżujący koleją będzie musiał zabierać ze sobą własną apteczkę. Nie ma co liczyć na pomoc PKP. Tak przynajmniej wynika z przypadku opisanego przez naszą Czytelniczkę.

19 stycznia br. jechała ona pociągiem nr. 3102 „Pieniny" z Rzeszowa do Warszawy. Pasażerka kupiła herbatę i postawiła ją na stoliku pod oknem. Gdy zaczęła ją mieszać stolik nagle złożył się i cały wrzątek wylał na jej nogę. Współpasażer wezwał konduktorkę, która przyniosła apteczkę i...poszła sobie. W apteczce były: dwa opakowania gazy, dwa bandaże, plastry z opatrunkiem i butelka wody utlenionej. Poszkodowanej nie pozostało nic innego jak odedrzeć rajstopy (które na oparzonym miejscu schodziły razem ze skórą) i przyłożyć gazę. W toalecie nie było nawet wody, która niezbędna jest w takich przypadkach.

Po przyjeździe do Warszawy pasażerka udała się do szpitala na Czerniakowie, gdzie została opatrzona. Przesiedziała tam kilka godzin, gdyż poruszała się z trudnością. Nie pozostało jej nic innego niż powrót najbliższym pociągiem do Rzeszowa. Oczywiście, niczego nie załatwiła. – Czy PKP nie stać na to, by w apteczce znalazły się podstawowe środki przeciw oparzeniom (maść, pantenol) oraz środki przeciwbólowe ? A co byłoby, gdyby poparzeniu uległo dziecko ? – pyta Czytelniczka.

Na to pytanie nie znajdziemy, niestety, żadnej odpowiedzi. Zakład Przewozów Pasażerskich PKP w Rzeszowie poinformował poszkodowaną, że to nie jego sprawa: pociąg obsługiwała drużyna konduktorska z Krakowa. Zakład Przewozów Pasażerskich w Krakowie odpisał, że „samoistne złożenie się stolika było niemożliwe", zaś instrukcja H – 21 nie przewiduje na wyposażenie apteczki niczego więcej niż było. „Dochodzenia służbowe nie wykazały winy kolei w opisanym przez Panią przypadku" – podkreśla zastępca dyrektora Zakładu Jerzy Matuszyk, dodając na zakończenie słówko: „przepraszam".

Jego zwierzchnik dyrektor Jacek Zadęcki powiedział „N", że takie wypadki się zdarzają i że pasażer powinien zachować ostrożność. Konduktor nie jest sanitariuszem, udostępnił apteczkę i dobrze zrobił. Apteczek nie można wyposażać w dodatkowe medykamenty ze względów oszczędnościowych – podkreślił dyrektor, dodając, że za napełnianie zbiorników umywalek wodą odpowiedzialny jest Zakład w Rzeszowie. W poważniejszych wypadkach konduktor wzywa pogotowie ratunkowe, które oczekuje na najbliższej stacji – uzupełnił dyr. Zadęcki.

Nie licz na kolej, licz wyłącznie na siebie – taki morał można wyciągnąć z opisanej historii. Czy to pasażerom PKP wystarczy – śmiem wątpić.

ANTONI ADAMSKI

ZADZWOŃ • WYGRAJ LUNCH • OBEJRZYJ FILM

Lunch dla „Filona"

Dzisiaj przygotowaliśmy niespodziankę – darmowy lunch dla mieszkańców DS „Filon" WSP w Rzeszowie. Jeśli lubią kuchnię włoską, mogą zadzwonić w godz. 14.15 – 14.20 do naszej redakcji pod nr tel. 862-67-77 i odpowiedzieć na pytanie dotyczące zawartości środowych „Nowin". Trzech zwycięzców otrzyma bezpłatne kupony upoważniające do konsumpcji dań w restauracji włoskiej przy ul. ks. Jałowego.

W czwartek mamy kolejne dania – niespodzianki na telefon. Tym razem dla mieszkańców DS „Laura".

Sponsorem dzisiejszego lunchu jest „Klubowa" Restauracja Włoska, ul. ks. Jałowego 23a, tel. 852-48-71.

Film za grosz

Natomiast dla miłośników domowego kina – mieszkańców bloków z ul. Staszica mamy cztery ulgowe kupony do wypożyczalni kaset Beverly Hills Video w Rzeszowie. Cztery osoby, które zadzwonią do nas dzisiaj w godz. 13.15 – 13.20 pod nr 862-67-77, otrzymają karnety, każdy upoważniający do wypożyczenia dwóch filmów katalogowych za symboliczny grosik.

Wypożyczalnia kaset Beverly Hills Video mieści się przy ul. Rejtana 51 w Rzeszowie, tel.852-89-35. **jer**

JANUSZ WITOWICZ

Pod pomnikiem Leopolda Lisa - Kuli wiązanki kwiatów złożyli wczoraj przedstawiciele władz Rzeszowa. O 81. rocznicy śmierci swojego patrona nie zapomnieli też uczniowie II LO w Rzeszowie. Pułkownik zginął 7 marca 1919 roku, w wyniku ran odniesionych w bitwie pod Torczynem na Wołyniu. Nad jego grobem, na cmentarzu Pobitno, spotkali się też wczoraj rzeszowscy harcerze. W trakcie uroczystej zbiórki, zorganizowanej przez 122 drużynę harcerską noszącą imię pułkownika, przypomniano jego sylwetkę, złożono kwiaty i wieńce. **baj**

JANUSZ WITOWICZ

Policyjna statystyka prawdę mówi: stolica regionu nie jest oazą spokoju i bezpieczeństwa

PRZESTĘPCY POLUBILI RZESZÓW

GRZEGORZ KRÓL

Na jednego policjanta pełniącego służbę w powiecie rzeszowskim w 1999 roku przypadło 12,5 przestępstw, 141,6 wykroczeń i 6,9 zdarzeń drogowych. 319 tys. zamieszkałych tu osób chroni 550 funkcjonariuszy zatrudnionych w 16 komisariatach podległych Komendzie Miejskiej Policji.

Od początku minionego roku, po reformie administracyjnej, zasięg działania KMP w Rzeszowie zwiększył się o trzy gminy – Dynów, Sokołów Małopolski i Kamień. Obecnie KMP jest największą jednostką organizacyjną policji w powiecie, a także w województwie podkarpackim. W jej ramach działają 3 komisariaty na terenie Rzeszowa i 13 w gminach. Zatrudniają one 221 policjantów na etatach i 31 na wakatach.

W 1999 r. w powiecie odnotowano 6879 przestępstw, z których 44 proc. wykryto. Najwięcej, bo aż 5564, wydarzyło się na terenie Rzeszowa. Najbardziej zagrożony był Komisariat I obsługujący rejon Nowego Miasta, gdzie stwierdzono 1012 przestępstw. Prawie czterokrotnie mniej odnotowali ich funkcjonariusze III Komisariatu Policji, odpowiedzialnego za rejon osiedli 1000-lecia i Staromieście. W komisariatach gminnych najwięcej pracy mieli policjanci z Boguchwały (189 spraw), Głogowa Małopolskiego (172 sprawy) i Krasnego (155 spraw).

Najwięcej przestępstw w ub.r. to czyny o charakterze kryminalnym, których było 6295 (5062 w Rzeszowie), co stanowi 91,5 proc. wszystkich zdarzeń. Najwięcej popełniono ich na terenie komisariatów Nowe Miasto – 998 i Baranówka – 868. Najmniej zanotowali policjanci z Kamienia – 33 i Hyżnego – 31.

Najczęściej występującymi przestępstwami były kradzieże i włamania. W ubiegłym roku stwierdzono również 167 rozbojów i wymuszeń rozbójniczych, prawie 30 proc. więcej niż rok wcześniej. Dochodziło do nich głównie w okolicach lokali gastronomicznych i dworców. Ponad połowa sprawców została zatrzymana.

Na terenie powiatu doszło również do 255 zbrodni przeciwko życiu i zdrowiu (wykryto 214). Na szczególną uwagę zasługują bójki i pobicia (103) oraz uszkodzenia ciała (143). Najczęściej do takich zdarzeń dochodziło w śródmieściu Rzeszowa oraz na osiedlach gen. Grota Roweckiego, gen. Andersa i 1000-lecia.

W 1999 r. na obszarze podległym KMP w Rzeszowie odnotowano 4 morderstwa. Jednego sprawcę zatrzymano, czynności prowadzone w pozostałych przypadkach również rokują wykrycie zabójców.

Policjanci KMP w Rzeszowie rozbili 6 grup przestępczych trudniących się kradzieżami, włamaniami i rozbojami. Mieli również duży udział w likwidacji zorganizowanych grup przestępczych. Zatrzymali 104 poszukiwane osoby i ustalili miejsca pobytu 239 zaginionych. ■

Aukcja dla warsztatów terapii zajęciowej

Bokserki i pastele

Ponad 8 tys. złotych zebrano podczas balu charytatywnego, który w ostatnią sobotę karnawału odbył się w Łańcucie. Pieniądze zostaną przekazane na budowę, pierwszych w powiecie, warsztatów terapii zajęciowej.

Na adaptację przyszłej siedziby warsztatów, budynku dawnej szkoły w Białobrzegach (lewa strona), potrzeba ponad 100 tys. zł. Państwowy Fundusz Rehabilitacji Osób Niepełnosprawnych zobowiązał się przekazać na ten cel 80 tys. zł. Resztę pieniędzy musi zebrać lokalna społeczność.

Jednym ze sposobów na zgromadzenie tej sumy był sobotni bal z udziałem 30 par. Nie zapomniano jednak o celu, jaki przyświecał imprezie. Doskonale udała się aukcja, na której licytowano prace artystów z regionu. Zawzięcie przebijano cenę srebrnego naszyjnika z agatem i starą, kolekcjonerską bransoletę. Za 470 zł sprzedano dwa pastele Edwarda Rząsy. 400 zł uzyskano ze sprzedaży prac Dariusza Gamracego z Bud Łańcuckich. W sumie z aukcji, którą nieodpłatnie prowadził Krzysztof Szczepaniak, uzyskano około 4 tys. zł.

Pieniądze zbierano również podczas loterii. Kupując losy za 20 zł można było wygrać oryginalne fanty. Największym przebojem loterii były męskie bokserki w serduszka i amorki. Nie zabrakło też części artystycznej przygotowanej przez dwa zespoły dziecięce. Uczestnicy balu mogli podziwiać m.in. układy do muzyki Gorana Bregovica i tańce hiszpańskie.

Bal, aukcja i loteria fantowa nie odbyłyby się, gdyby nie sponsorzy. O fanty zadbali: sklep „Elegant", złotnicy Józef Mac i Marek Jaworski. Złoty pierścień i srebrną spinkę dla króla i królowej balu przekazał Lucjan Surowiec, aparaty telefoniczne Bożena Olech z firmy Elektro-Tel, a kosmetyki hurtownia „Ania". O słodkości zadała hurtownia „Smak" i cukiernia Czesława Pasierba. Aukcję wspomógł też Roman Bijak, prezes Kongregacji Prywatnych Przedsiębiorców z Łańcuta. Komputer dla powstających warsztatów przekazał Damian Ragan, dyrektor oddziału banku PKO BP.

Pierwsze prace adaptacyjne mają się rozpocząć na przełomie marca i kwietnia. Być może już jesienią z pomocy warsztatów będzie mogło korzystać pierwszych 60 podopiecznych. **baj**

Wpłaty na budowę warsztatów można przekazywać na konto: Pekao SA Grupa Pekao SA I Oddział w Łańcucie ul. Sokoła 4; nr rachunku 10701555-495910-2221-0100.